Recaudación por Importación para el Tesoro General de la Nación

N° 274 | **Septiembre de 2026** | **La Paz, Bolivia**

Recaudación Total [1]

A septiembre de 2026 la recaudación total por importación de mercancías alcanza a 10.586 millones de bolivianos y crece en 15,1% con relación a similar periodo de la gestión 2025. La recaudación en efectivo crece en 33,6% y la recaudación en valores disminuye en 98,0%.

En la gestión 2025 y 2026 la importación de diésel, gasolinas y petróleo crudo están exentas del pago del IVA y tienen diferimiento del pago del GA a cero en el marco de la Ley N° 1613 y los Decretos Supremos N° 5084, N° 5313 y N° 5533. Por tanto, ya no se tiene recaudación por importación de estos combustibles, siendo que los pagos registrados en el 2025 corresponden a trámites de gestiones anteriores.

En el Boletín se prioriza el análisis de la recaudación en efectivo porque es comparable en el tiempo y representa el 99,8% del total recaudado en él 2026, a diferencia de la recaudación total que ya no es comparable debido a las mencionadas disposiciones legales.

Recaudación Total Según Tipo de Pago
Enero a Septiembre de 2023 – 2026 (p)

Tipo de Pago	2023 Ene-Sep	2024 Ene-Sep	2025 Ene-Sep	2026 Ene-Sep
Millones de bolivianos				
Recaudación Total	**13.302**	**12.517**	**9.199**	**10.586**
Recaudación en Efectivo	9.345	8.082	7.907	10.561
Recaudación en Valores	3.957	4.436	1.292	25
Variación Porcentual				
Recaudación Total	**11,1**	**-5,9**	**-26,5**	**15,1**
Recaudación en Efectivo	-0,6	-13,5	-2,2	33,6
Recaudación en Valores	54,3	12,1	-70,9	-98,0
Participación Porcentual				
Recaudación Total	**100,0**	**100,0**	**100,0**	**100,0**
Recaudación en Efectivo	70,3	64,6	86,0	99,8
Recaudación en Valores	29,7	35,4	14,0	0,2

Recaudación en Efectivo Según Tributo [2]

Recaudación en Efectivo Según Tributo
Enero a Septiembre de 2023 – 2026 (p)

Tributo	2023 Ene-Sep	2024 Ene-Sep	2025 Ene-Sep	2026 Ene-Sep
Millones de bolivianos				
Total	**9.345**	**8.082**	**7.907**	**10.561**
GA	2.316	2.011	1.915	1.851
IVA	6.314	5.451	5.312	7.704
ICE	684	585	645	965
IEHD	31	35	35	41
Variación Porcentual				
Total	**-0,6**	**-13,5**	**-2,2**	**33,6**
GA	8,2	-13,2	-4,8	-3,3
IVA	-4,7	-13,7	-2,5	45,0
ICE	13,5	-14,5	10,2	49,7
IEHD	-12,7	13,6	0,2	16,8
Participación Porcentual				
Total	**100,0**	**100,0**	**100,0**	**100,0**
GA	24,8	24,9	24,2	17,5
IVA	67,6	67,4	67,2	72,9
ICE	7,3	7,2	8,2	9,1
IEHD	0,3	0,4	0,4	0,4

La recaudación en efectivo según tributo registra los siguientes resultados: el Gravamen Arancelario (GA) disminuye en 3,3%, el Impuesto al Valor Agregado (IVA) aumenta en 45,0%, el Impuesto al Consumo Específico (ICE) se incrementa en 49,7% y el Impuesto Especial a los Hidrocarburos y Derivados (IEHD) presenta crecimiento de 16,8%.

La participación porcentual por tributo respecto al total recaudado en efectivo presenta los siguientes cambios a septiembre de 2025 y 2026: el GA disminuye su aporte del 24,2% alcanzado en 2025 al 17,5% en la gestión 2026, el IVA incrementa su participación porcentual del 67,2% registrado en el 2025 al 72,9% alcanzado en el 2026, la tasa de participación del ICE aumento del 8,2% que presentó en el 2025 al 9,1% que alcanza en el 2026 y el IEHD mantiene su aporte de 0,4% en el 2026.

Participación de la Recaudación en Efectivo Según Tributo
Enero a Septiembre de 2025 y 2026 (p)
(En porcentaje)

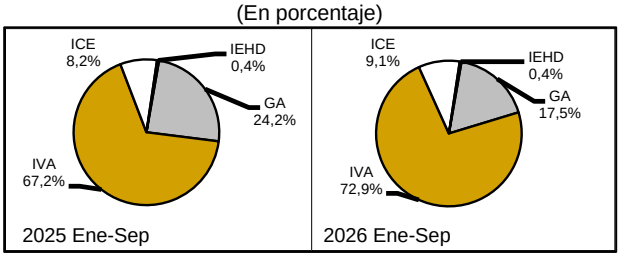

[1] **Recaudación Total,** es la recaudación obtenida del pago de tributos por importaciones, que pueden efectuarse en efectivo (**recaudación en efectivo**) o mediante la presentación de certificados valorados, correspondientes a Notas de Crédito Fiscal Negociables (NOCRES), Certificado de Devolución Impositiva (CEDEIM) y Crédito Fiscal Aduanero (CREFA) (**recaudación en valores**).

[2] Se cuantifica la recaudación para los siguientes tributos:

Gravamen Arancelario (GA), es la parte del tributo aduanero que grava la importación de mercancías y es calculada como porcentaje del valor CIF de importación.

Impuesto al Valor Agregado (IVA), grava el valor agregado, añadido, incorporado o creado en cada fase del proceso económico de un bien o servicio. Para el caso de las importaciones se calcula sobre la base imponible ésta constituida por el valor CIF de importación, el gravamen arancelario efectivamente pagado y otras erogaciones no facturadas, necesarias para efectuar el despacho aduanero.

Impuestos al Consumo Específico (ICE), grava la importación de cierto tipo de bienes considerados prescindibles y de demanda relativamente rígida. Se aplican tasas porcentuales y/o específicas, según el tipo de producto.

Impuesto Especial a los Hidrocarburos y sus Derivados (IEHD), impuesto que grava la importación de hidrocarburos y sus derivados.

Recaudación por Importación

Recaudación Total, en Efectivo y Valores Por Año y Mes, Enero de 2023 – Septiembre de 2026 (p)

(En millones de bolivianos)

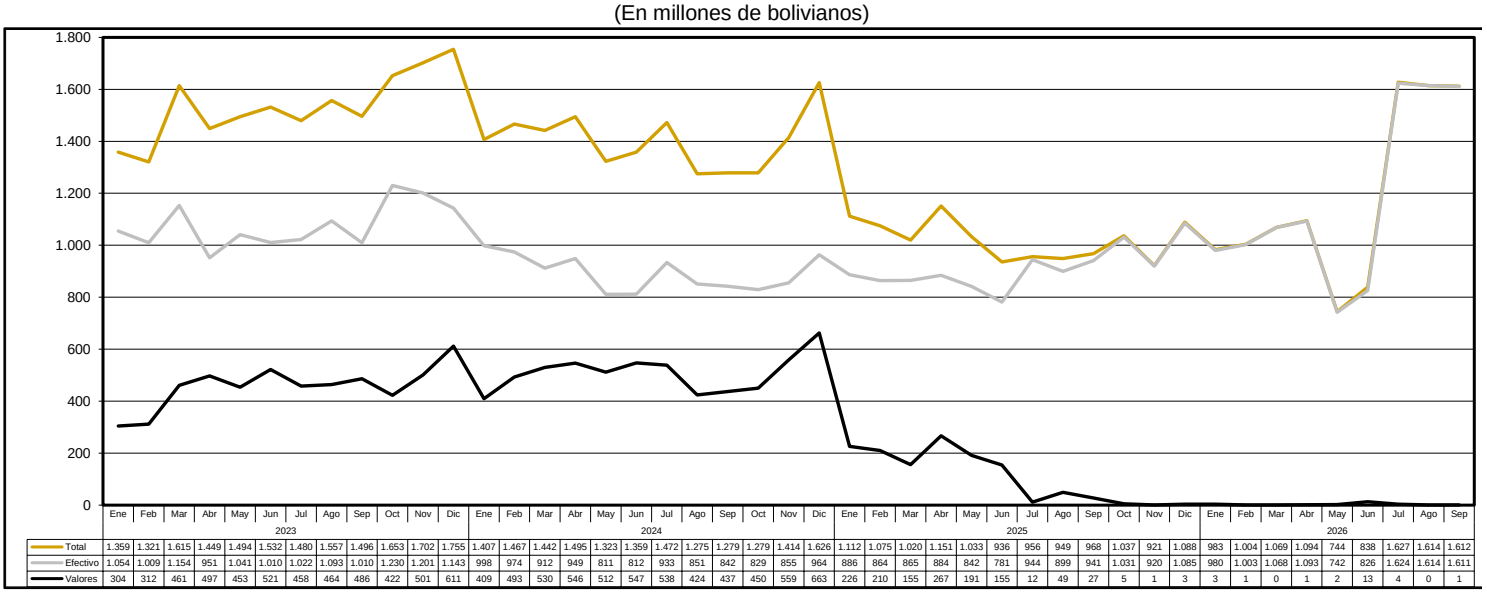

	Ene	Feb	Mar	Abr	May	Jun	Jul	Ago	Sep	Oct	Nov	Dic	Ene	Feb	Mar	Abr	May	Jun	Jul	Ago	Sep	Oct	Nov	Dic	Ene	Feb	Mar	Abr	May	Jun	Jul	Ago	Sep	Oct	Nov	Dic	Ene	Feb	Mar	Abr	May	Jun	Jul	Ago	Sep
	2023												2024												2025												2026								
Total	1.359	1.321	1.615	1.449	1.494	1.532	1.480	1.557	1.496	1.653	1.702	1.755	1.407	1.467	1.442	1.495	1.323	1.359	1.472	1.275	1.279	1.279	1.414	1.626	1.112	1.075	1.020	1.151	1.033	936	956	949	968	1.037	921	1.088	983	1.004	1.069	1.094	744	838	1.627	1.614	1.612
Efectivo	1.054	1.009	1.154	951	1.041	1.010	1.022	1.093	1.010	1.230	1.201	1.143	998	974	912	949	811	812	933	851	842	829	855	964	886	864	865	884	842	781	944	899	941	1.031	920	1.085	980	1.003	1.068	1.093	742	826	1.624	1.614	1.611
Valores	304	312	461	497	453	521	458	464	486	422	501	611	409	493	530	546	512	547	538	424	437	450	559	663	226	210	155	267	191	155	12	49	27	5	1	3	3	1	0	1	2	13	4	0	1

Recaudación en Efectivo del GA, Enero de 2023 – Septiembre de 2026 (p)

(En millones de bolivianos)

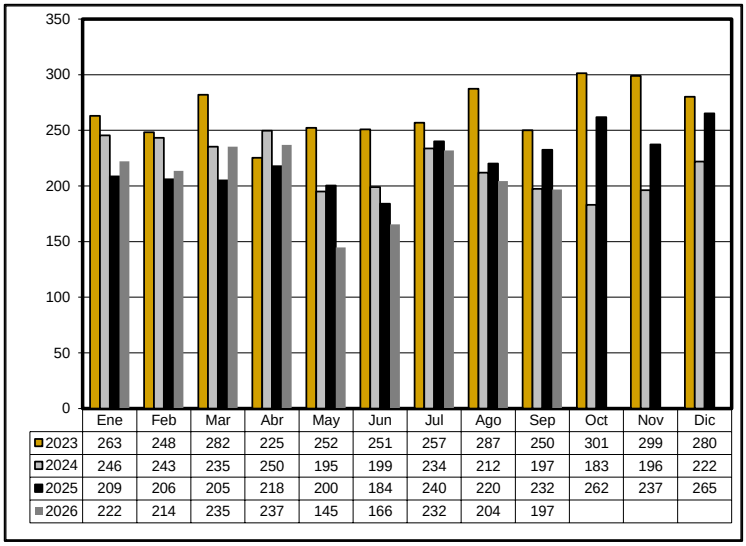

	Ene	Feb	Mar	Abr	May	Jun	Jul	Ago	Sep	Oct	Nov	Dic
2023	263	248	282	225	252	251	257	287	250	301	299	280
2024	246	243	235	250	195	199	234	212	197	183	196	222
2025	209	206	205	218	200	184	240	220	232	262	237	265
2026	222	214	235	237	145	166	232	204	197			

Recaudación en Efectivo del IVA, Enero de 2023 – Septiembre de 2026 (p)

(En millones de bolivianos)

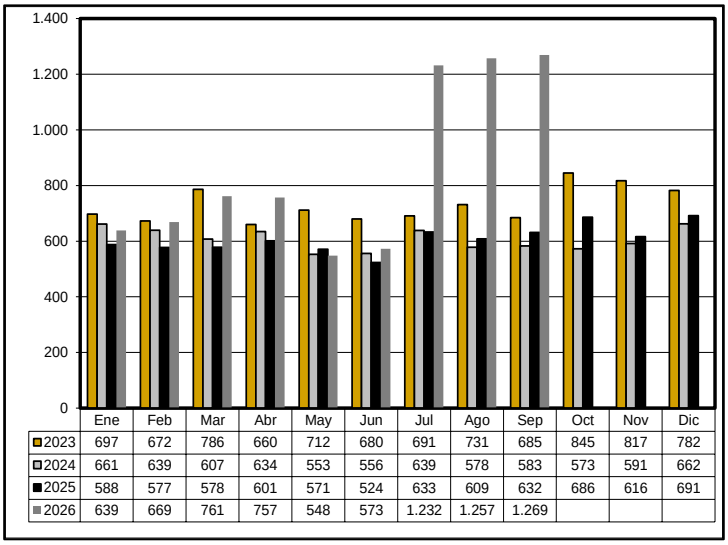

	Ene	Feb	Mar	Abr	May	Jun	Jul	Ago	Sep	Oct	Nov	Dic
2023	697	672	786	660	712	680	691	731	685	845	817	782
2024	661	639	607	634	553	556	639	578	583	573	591	662
2025	588	577	578	601	571	524	633	609	632	686	616	691
2026	639	669	761	757	548	573	1.232	1.257	1.269			

Recaudación en Efectivo del ICE, Enero de 2023 – Septiembre de 2026 (p)

(En millones de bolivianos)

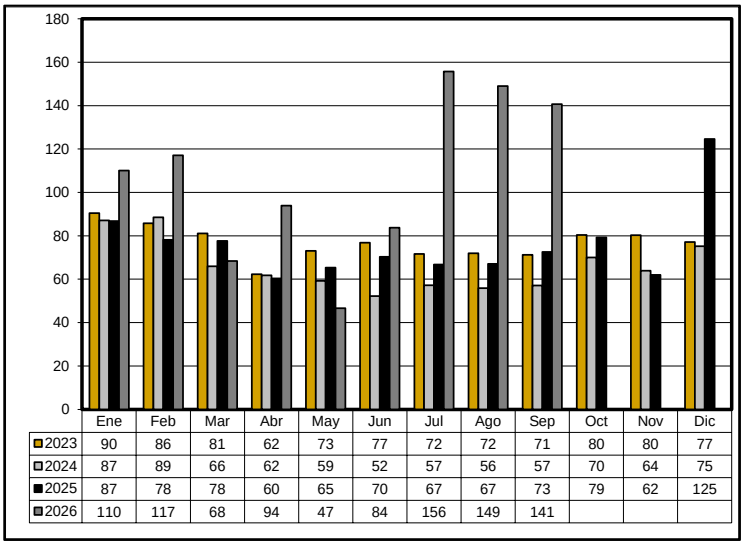

	Ene	Feb	Mar	Abr	May	Jun	Jul	Ago	Sep	Oct	Nov	Dic
2023	90	86	81	62	73	77	72	72	71	80	80	77
2024	87	89	66	62	59	52	57	56	57	70	64	75
2025	87	78	78	60	65	70	67	67	73	79	62	125
2026	110	117	68	94	47	84	156	149	141			

Recaudación en Efectivo de IEHD, Enero de 2023 – Septiembre de 2026 (p)

(En millones de bolivianos)

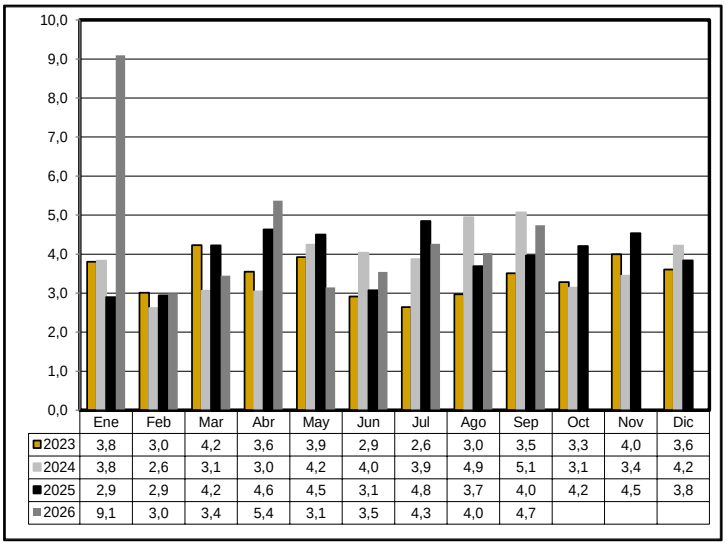

	Ene	Feb	Mar	Abr	May	Jun	Jul	Ago	Sep	Oct	Nov	Dic
2023	3,8	3,0	4,2	3,6	3,9	2,9	2,6	3,0	3,5	3,3	4,0	3,6
2024	3,8	2,6	3,1	3,0	4,2	4,0	3,9	4,9	5,1	3,1	3,4	4,2
2025	2,9	2,9	4,2	4,6	4,5	3,1	4,8	3,7	4,0	4,2	4,5	3,8
2026	9,1	3,0	3,4	5,4	3,1	3,5	4,3	4,0	4,7			

Recaudación en Efectivo Según Departamento [3]

Recaudación en Efectivo Según Departamento
Enero a Septiembre de 2023 - 2026 (p)

Departamento	2023 Ene-Sep	2024 Ene-Sep	2025 Ene-Sep	2026 Ene-Sep
Miles de bolivianos				
Total	**9.345.012**	**8.081.712**	**7.906.556**	**10.560.785**
Santa Cruz	4.110.425	3.655.086	3.424.858	4.577.081
La Paz	2.279.513	2.032.564	2.193.902	2.779.977
Oruro	1.561.080	1.248.552	1.197.822	1.689.609
Cochabamba	860.675	662.290	604.238	889.532
Tarija	347.652	301.221	324.159	392.446
Potosí	164.555	165.409	143.964	211.146
Chuquisaca	14.199	9.914	7.902	13.362
Beni	5.699	3.491	6.494	6.866
Pando	1.213	3.184	3.216	766
Variación Porcentual				
Total	**-0,6**	**-13,5**	**-2,2**	**33,6**
Santa Cruz	0,7	-11,1	-6,3	33,6
La Paz	-11,3	-10,8	7,9	26,7
Oruro	15,2	-20,0	-4,1	41,1
Cochabamba	-0,3	-23,0	-8,8	47,2
Tarija	1,4	-13,4	7,6	21,1
Potosí	-1,2	0,5	-13,0	46,7
Chuquisaca	-4,3	-30,2	-20,3	69,1
Beni	13,1	-38,7	86,0	5,7
Pando	-68,9	162,4	1,0	-76,2
Participación Porcentual				
Total	**100,0**	**100,0**	**100,0**	**100,0**
Santa Cruz	44,0	45,2	43,3	43,3
La Paz	24,4	25,2	27,7	26,3
Oruro	16,7	15,4	15,1	16,0
Cochabamba	9,2	8,2	7,6	8,4
Tarija	3,7	3,7	4,1	3,7
Potosí	1,8	2,0	1,8	2,0
Chuquisaca	0,2	0,1	0,1	0,1
Beni	0,1	0,0	0,1	0,1
Pando	0,0	0,0	0,0	0,0

La información corresponde a la recaudación por importación según aduana de pago y no se refiere a la residencia del importador

La recaudación en efectivo según departamento presenta a septiembre de 2026 incremento en la mayoría de los departamentos: Chuquisaca aumenta en 69,1%, Cochabamba crece en 47,2%, Potosí incrementa en 46,7%, Oruro aumenta en 41,1%, Santa Cruz crece en 33,6%, La Paz incrementa en 26,7%, Tarija aumenta en 21,1% y Beni crece en 5,7%, siendo Pando, el único departamento que cae en 76,2% en la recaudación en efectivo, aunque su representatividad es inferior al 0,1%.

El departamento de Santa Cruz recauda el 43,3% del total de la recaudación en efectivo, La Paz el 26,3%, Oruro el 16,0%, Cochabamba el 8,4%, Tarija el 3,7% y Potosí 2,0%, concentrando estos seis departamentos el 99,8% de la recaudación en efectivo a septiembre de 2026. Las aduanas que se encuentran en los departamentos de Chuquisaca, Beni y Pando concentran en conjunto el 0,2% de la recaudación en efectivo.

Participación Porcentual de la Recaudación en Efectivo Según Principal Departamento, Enero a Septiembre de 2026 (p)

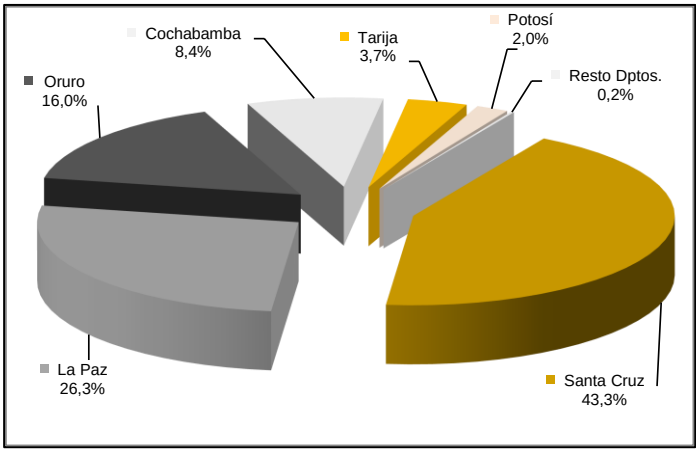

Recaudación en Efectivo Según Gerencia Regional [4]

Recaudación en Efectivo y Diferencia Absoluta Según Gerencia Regional, Enero a Septiembre de 2025 y 2026 (p)
(En millones de bolivianos)

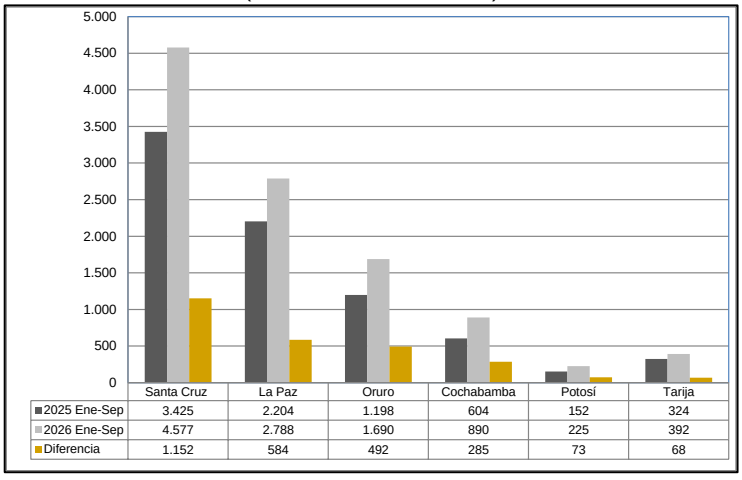

	Santa Cruz	La Paz	Oruro	Cochabamba	Potosí	Tarija
2025 Ene-Sep	3.425	2.204	1.198	604	152	324
2026 Ene-Sep	4.577	2.788	1.690	890	225	392
Diferencia	1.152	584	492	285	73	68

La recaudación por importación según Gerencia Regional presenta el siguiente comportamiento: Potosí crece en 47,8%, Cochabamba aumenta en 47,2%, Oruro incrementa la recaudación en 41,1%, Santa Cruz registra crecimiento de 33,6%, La Paz crece en 26,5% y Tarija aumenta en 21,1% la recaudación en efectivo a septiembre de 2026.

La Gerencia Santa Cruz concentra el 43,3% de la recaudación en efectivo registrada a septiembre de 2026, La Paz genera el 26,4% y Oruro representa el 16,0%, concentrando estas tres gerencias regionales el 85,7% de los ingresos tributarios por importaciones.

La diferencia entre la recaudación en efectivo alcanzada a septiembre de 2026 respecto a la recaudación de similar período de 2025, es de 2.654 millones de bolivianos. A nivel de Gerencia Regional se presentan los siguientes resultados: Santa Cruz incrementa en 1.152 millones de bolivianos, La Paz aumenta en 584 millones de bolivianos, Oruro crece en 492 millones de bolivianos, Cochabamba incrementa en 285 millones de bolivianos, Potosí aumenta en 73 millones de bolivianos y Tarija crece en 68 millones de bolivianos a septiembre de 2026.

[3] **La Recaudación según Departamento,** es aquella obtenida a partir de la agregación de la recaudación según aduana de pago en el ámbito geográfico departamental, la cual no considera la residencia del importador.
[4] **La Recaudación según Gerencia Regional,** es aquella obtenida a partir de la agregación de la recaudación según aduana de pago en el ámbito administrativo y operativo de la Aduana Nacional, la cual no considera la residencia del importador.

Recaudación en Efectivo Según Gerencia Regional y Administración de Aduana, Enero a Septiembre 2023 – 2026 (p)

Gerencia Regional, Administración de Aduana y Punto de Control	Miles de bolivianos				Variación Porcentual				Participación Porcentual			
	2023 Ene-Sep	2024 Ene-Sep	2025 Ene-Sep	2026 Ene-Sep	2023 Ene-Sep	2024 Ene-Sep	2025 Ene-Sep	2026 Ene-Sep	2023 Ene-Sep	2024 Ene-Sep	2025 Ene-Sep	2026 Ene-Sep
Total	**9.345.012**	**8.081.712**	**7.906.556**	**10.560.785**	**-0,6**	**-13,5**	**-2,2**	**33,6**	**100,0**	**100,0**	**100,0**	**100,0**
GERENCIA DE LA PAZ	**2.286.426**	**2.039.239**	**2.203.613**	**2.787.609**	**-11,4**	**-10,8**	**8,1**	**26,5**	**24,5**	**25,2**	**27,9**	**26,4**
Interior La Paz	1.670.609	1.437.109	1.604.034	2.105.766	-0,4	-14,0	11,6	31,3	17,9	17,8	20,3	19,9
Especializada Interior La Paz	5	43	1		-88,9	812,5	-98,2		0,0	0,0	0,0	
Aeropuerto El Alto	222.826	166.740	141.138	139.227	26,7	-25,2	-15,4	-1,4	2,4	2,1	1,8	1,3
Charaña	4.226	16.230	3.015	1.289	184,9	284,1	-81,4	-57,2	0,0	0,2	0,0	0,0
Zona Franca Comercial El Alto	94	222	47		-99,3	136,9	-78,7		0,0	0,0	0,0	
Zona Franca Industrial El Alto	24	31	31		-99,4	31,4	-2,1		0,0	0,0	0,0	
Zona Franca Industrial Patacamaya	19.035	13.699	11.864	23.918	-46,6	-28,0	-13,4	101,6	0,2	0,2	0,2	0,2
Desaguadero	361.900	397.477	432.975	508.960	-45,2	9,8	8,9	17,5	3,9	4,9	5,5	4,8
Kasani		1		0						0,0		0,0
Postal La Paz	793	1.012	795	816	146,3	27,5	-21,4	2,7	0,0	0,0	0,0	0,0
Guayaramerin	5.699	3.491	6.494	6.866	13,1	-38,7	86,0	5,7	0,1	0,0	0,1	0,1
Cobija	342	1.317	755	659	-91,1	284,8	-42,7	-12,8	0,0	0,0	0,0	0,0
Zona Franca Comercial Cobija	871	1.867	2.460	107	2.335,7	114,3	31,8	-95,6	0,0	0,0	0,0	0,0
GERENCIA DE ORURO	**1.561.080**	**1.248.552**	**1.197.822**	**1.689.609**	**15,2**	**-20,0**	**-4,1**	**41,1**	**16,7**	**15,4**	**15,1**	**16,0**
Interior Oruro	363.472	321.298	300.722	386.367	3,8	-11,6	-6,4	28,5	3,9	4,0	3,8	3,7
Especializada Interior Oruro	17	66	55	8	-84,2	279,2	-17,3	-85,9	0,0	0,0	0,0	0,0
Pisiga	311.371	295.320	312.279	484.504	29,9	-5,2	5,7	55,2	3,3	3,7	3,9	4,6
Tambo Quemado	873.373	621.653	573.570	801.321	16,3	-28,8	-7,7	39,7	9,3	7,7	7,3	7,6
Zona Franca Comercial Oruro	360	425	165	13	-29,0	18,1	-61,3	-92,1	0,0	0,0	0,0	0,0
Zona Franca Industrial Oruro	12.487	9.791	11.031	17.396	-4,3	-21,6	12,7	57,7	0,1	0,1	0,1	0,2
GERENCIA DE POTOSI	**178.754**	**175.324**	**151.867**	**224.508**	**-1,5**	**-1,9**	**-13,4**	**47,8**	**1,9**	**2,2**	**1,9**	**2,1**
Interior Potosí	16.700	28.651	13.705	13.640	-8,8	71,6	-52,2	-0,5	0,2	0,4	0,2	0,1
Villazón	47.018	45.557	61.995	106.279	-27,9	-3,1	36,1	71,4	0,5	0,6	0,8	1,0
Apacheta	141	107	103	205	-73,3	-24,1	-3,4	98,9	0,0	0,0	0,0	0,0
Avaroa	100.696	91.094	68.162	91.023	22,0	-9,5	-25,2	33,5	1,1	1,1	0,9	0,9
Interior Sucre	14.199	9.914	7.902	13.360	-4,3	-30,2	-20,3	69,1	0,2	0,1	0,1	0,1
Especializada Interior Sucre				2								0,0
GERENCIA DE COCHABAMBA	**860.675**	**662.290**	**604.238**	**889.532**	**-0,3**	**-23,0**	**-8,8**	**47,2**	**9,2**	**8,2**	**7,6**	**8,4**
Interior Cochabamba	832.071	642.998	588.628	871.647	-0,5	-22,7	-8,5	48,1	8,9	8,0	7,4	8,3
Especializada Interior Cochabamba	1	2	5		-98,8	47,7	125,5		0,0	0,0	0,0	
Aeropuerto Cochabamba	28.055	18.505	14.991	17.400	6,7	-34,0	-19,0	16,1	0,3	0,2	0,2	0,2
Postal Cochabamba	547	785	612	485	89,8	43,5	-22,1	-20,7	0,0	0,0	0,0	0,0
GERENCIA DE SANTA CRUZ	**4.110.425**	**3.655.086**	**3.424.858**	**4.577.081**	**0,7**	**-11,1**	**-6,3**	**33,6**	**44,0**	**45,2**	**43,3**	**43,3**
Interior Santa Cruz	2.726.366	2.363.331	2.203.884	2.983.684	3,4	-13,3	-6,7	35,4	29,2	29,2	27,9	28,3
Especializada Interior Santa Cruz	57	25			-37,7	-55,5			0,0	0,0		
Aeropuerto Viru - Viru	569.565	569.080	456.683	601.805	5,1	-0,1	-19,8	31,8	6,1	7,0	5,8	5,7
Puerto Suárez	789.153	709.063	747.657	951.913	-9,8	-10,1	5,4	27,3	8,4	8,8	9,5	9,0
Arroyo Concepción	1.209	997	925	482	-18,8	-17,5	-7,2	-47,9	0,0	0,0	0,0	0,0
Zona Franca Comercial Santa Cruz	556	303	91	35	82,5	-45,5	-70,1	-60,9	0,0	0,0	0,0	0,0
Zona Franca Industrial Santa Cruz	5	0	0	0	-94,7	-98,6	-97,3	200,0	0,0	0,0	0,0	0,0
Zona Franca Comercial Puerto Suárez	2	21			-89,4	840,5			0,0	0,0		
Zona Franca Comercial Winner	3.553	1.223	659	273	353,0	-65,6	-46,2	-58,6	0,0	0,0	0,0	0,0
Zona Franca Industrial Winner	852	4.481	333	16	-90,0	425,9	-92,6	-95,2	0,0	0,1	0,0	0,0
San Matías	751	489	622	2.874	-1,8	-34,9	27,2	361,8	0,0	0,0	0,0	0,0
Puerto Jennefer	17.787	5.358	13.318	35.212	-1,9	-69,9	148,6	164,4	0,2	0,1	0,2	0,3
Postal Santa Cruz	569	715	686	786	44,0	25,7	-4,0	14,6	0,0	0,0	0,0	0,0
GERENCIA DE TARIJA	**347.652**	**301.221**	**324.159**	**392.446**	**1,4**	**-13,4**	**7,6**	**21,1**	**3,7**	**3,7**	**4,1**	**3,7**
Interior Tarija	125.660	89.695	60.683	122.588	32,7	-28,6	-32,3	102,0	1,3	1,1	0,8	1,2
Especializada Interior Tarija	34	9	11		14,2	-73,5	25,2		0,0	0,0	0,0	
Yacuiba	171.172	152.438	162.431	181.243	-16,3	-10,9	6,6	11,6	1,8	1,9	2,1	1,7
Bermejo	25.250	35.817	64.530	37.650	-14,4	41,8	80,2	-41,7	0,3	0,4	0,8	0,4
Cañada Oruro	25.535	23.261	36.503	50.965	80,3	-8,9	56,9	39,6	0,3	0,3	0,5	0,5

La información corresponde a la recaudación por importación según aduana de pago y jurisdicción geográfica de la Gerencia Regional.

Recaudación en Efectivo Según Principal Administración Aduanera, Enero a Septiembre de 2023 – 2026 (p)
(En miles de bolivianos)

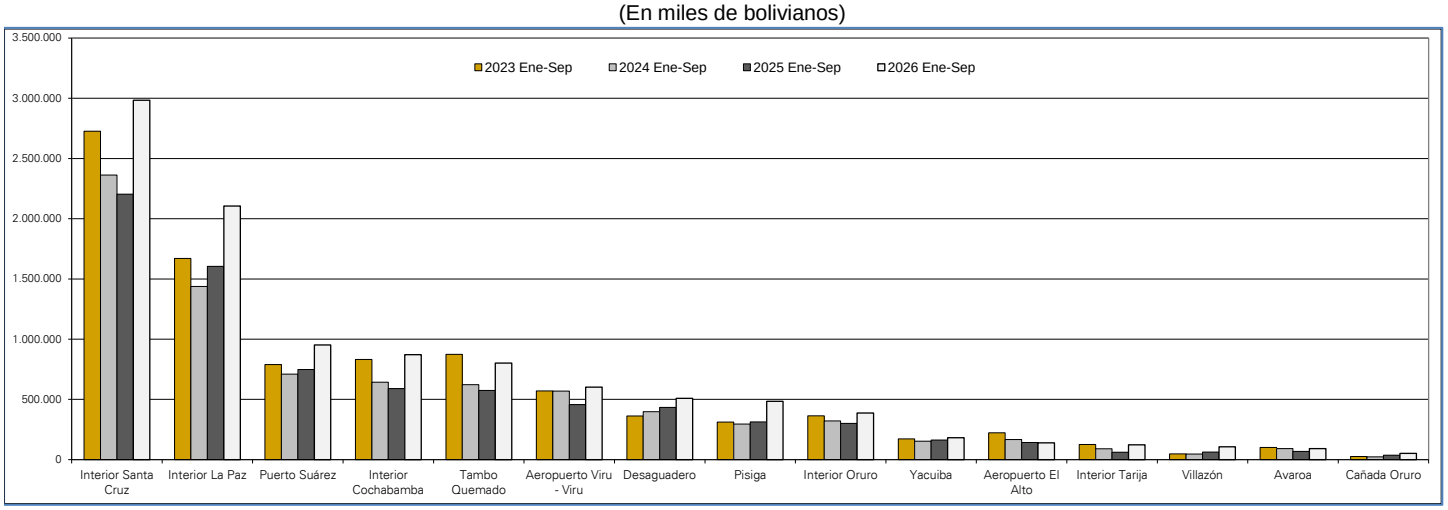

No se considera en el análisis el desempeño de las zonas francas comerciales, debido a que estas aduanas fueron cerradas en el 2017 y a la fecha solo realizan regularizaciones de trámites pasados, así también las aduanas especializadas fueron cerradas en el 2021.

A septiembre de 2026 la Gerencia Tarija registra aumento de la recaudación en las siguientes aduanas: Interior Tarija crece en 102,0%, Cañada Oruro incrementa en 39,6% y Yacuiba aumenta en 11,6% la recaudación, mientras que Bermejo cae en 41,7%.

La Gerencia Santa Cruz registra aumento de la recaudación en las aduanas de: San Matías en 361,8%, Puerto Jennefer aumenta en 164,4%, Interior Santa Cruz crece en 35,4%, Aeropuerto Viru Viru incrementa en 31,8%, Puerto Suárez aumenta en 27,3% y Postal Santa Cruz crece en 14,6% la recaudación. Por el contrario, Arroyo Concepción decrece en 47,9% y Zona Franca Industrial Winner disminuye en 95,2% la recaudación en efectivo.

En la Gerencia Potosí se presentan aumento en la recaudación en efectivo en: Apacheta en 98,9%, Villazón crece en 71,4%, Interior Sucre incrementa en 69,1% y Avaroa aumenta en 33,5%, mientras que Interior Potosí cae en 0,5%.

Presenta aumento de la recaudación en la Gerencia La Paz las aduanas de: Zona Franca Industrial Patacamaya en 101,6%, Interior La Paz crece en 31,3%, Desaguadero incrementa en 17,5%, Guayaramerín en 5,7%, Postal La Paz aumenta en 2,7%. Por el contrario, se reduce la recaudación en las aduanas de: Aeropuerto El Alto en 1,4%, Cobija decrece en 12,8%, Charaña disminuye en 57,2% y Zona Franca Comercial e Industrial Cobija cae en 95,6%.

La Gerencia Oruro registra incremento de la recaudación en Zona Franca Industrial Oruro en 57,7%, Pisiga crece en 55,2%, Tambo Quemado incrementa en 39,7% e Interior Oruro aumenta en 28,5%.

Las aduanas de la Gerencia Cochabamba presentan incremento de la recaudación en Interior Cochabamba con 48,1% y Aeropuerto Cochabamba con 16,1%. Por otra parte, Postal Cochabamba registra disminución de 20,7% en la recaudación.

Quince aduanas concentran el 98,4% de la recaudación en efectivo registrada a septiembre de 2026, según orden de importancia son: **Interior Santa Cruz** que recauda el 28,3%, **Interior La Paz** el 19,9%, **Puerto Suárez** 9,0%, **Interior Cochabamba** 8,3%, **Tambo Quemado** 7,6%, **Aeropuerto Viru Viru** 5,7%, **Desaguadero** 4,8%, **Pisiga** 4,6%, **Interior Oruro** 3,7%, **Yacuiba** 1,7%, **Aeropuerto El Alto** 1,3%, **Interior Tarija** 1,2%, **Villazón** 1,0%, **Avaroa** 0,9% y **Cañada Oruro** 0,5%.

A septiembre de 2026, de las 40 administraciones de aduana que registraron información de recaudación 25 presentan tasa de variación positiva, 13 aduanas registran tasa de variación negativa y 2 administraciones aduaneras no presenta variación debido a que no generó recaudación en similar periodo de la gestión 2025.

Recaudación en Efectivo Según Administración Aduanera
Enero a Septiembre de 2026 (p)
(En miles de bolivianos)

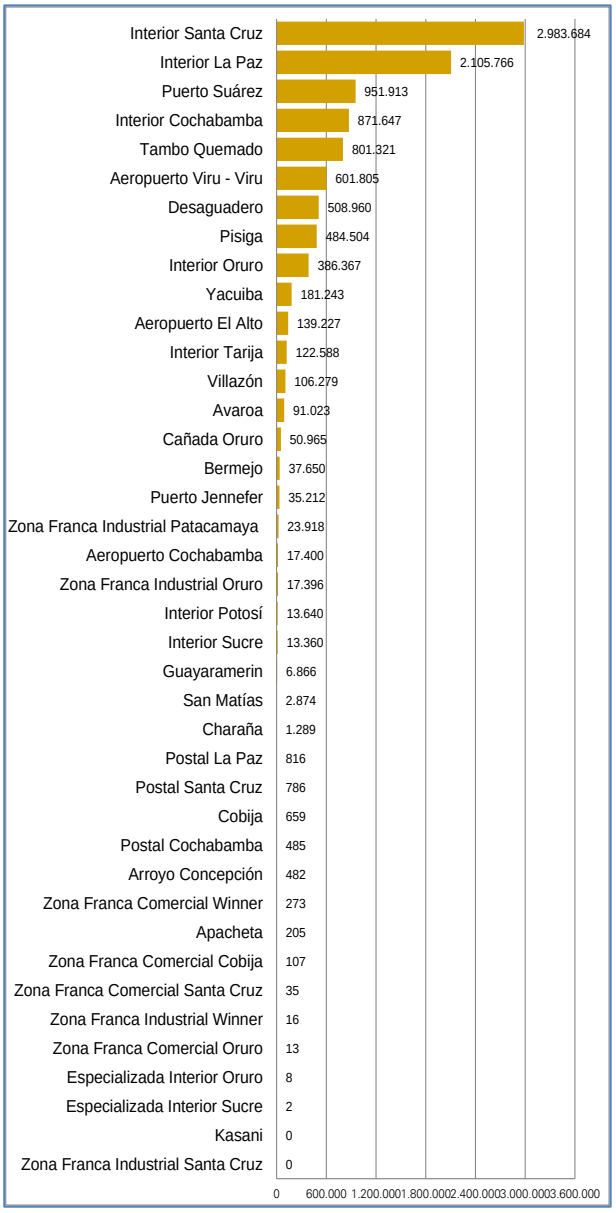

Recaudación en Efectivo Según Tipo de Aduana [5]

Recaudación en Efectivo Según Tipo de Aduana
Enero a Septiembre de 2023 – 2026 (p)

Tipo de Aduana	2023 Ene-Sep	2024 Ene-Sep	2025 Ene-Sep	2026 Ene-Sep
Miles de bolivianos				
Total	**9.345.012**	**8.081.712**	**7.906.556**	**10.560.785**
Aduana Interior	**5.749.078**	**4.892.996**	**4.779.559**	**6.497.053**
Grande	5.229.046	4.443.438	4.396.547	5.961.098
Mediana	489.132	410.993	361.405	508.955
Pequeña	30.899	38.566	21.607	27.000
Aduana de Frontera	**2.735.623**	**2.399.669**	**2.485.335**	**3.261.446**
Occidente	1.651.706	1.421.882	1.390.104	1.887.303
Oriente	814.941	720.715	769.773	998.006
Sur	268.976	257.073	325.459	376.138
Aduana Especializada	**114**	**145**	**71**	**9**
Zona Franca	**37.841**	**32.063**	**26.686**	**41.758**
Zona Franca Comercial	5.438	4.061	3.427	428
Zona Franca Industrial	32.404	28.002	23.259	41.330
Aeropuerto	**820.446**	**754.326**	**612.812**	**758.431**
Aduana Postal	**1.909**	**2.512**	**2.093**	**2.088**
Variación Porcentual				
Total	**-0,6**	**-13,5**	**-2,2**	**33,6**
Aduana Interior	**2,1**	**-14,9**	**-2,3**	**35,9**
Grande	1,5	-15,0	-1,1	35,6
Mediana	9,9	-16,0	-12,1	40,8
Pequeña	-6,8	24,8	-44,0	25,0
Aduana de Frontera	**-7,4**	**-12,3**	**3,6**	**31,2**
Occidente	-4,8	-13,9	-2,2	35,8
Oriente	-9,9	-11,6	6,8	29,6
Sur	-14,2	-4,4	26,6	15,6
Aduana Especializada	**-73,2**	**27,2**	**-51,1**	**-86,7**
Zona Franca	**-51,0**	**-15,3**	**-16,8**	**56,5**
Zona Franca Comercial	-65,8	-25,3	-15,6	-87,5
Zona Franca Industrial	-47,2	-13,6	-16,9	77,7
Aeropuerto	**10,3**	**-8,1**	**-18,8**	**23,8**
Aduana Postal	**89,9**	**31,6**	**-16,7**	**-0,3**
Participación Porcentual				
Total	**100,0**	**100,0**	**100,0**	**100,0**
Aduana Interior	**61,5**	**60,5**	**60,5**	**61,5**
Grande	56,0	55,0	55,6	56,4
Mediana	5,2	5,1	4,6	4,8
Pequeña	0,3	0,5	0,3	0,3
Aduana de Frontera	**29,3**	**29,7**	**31,4**	**30,9**
Occidente	17,7	17,6	17,6	17,9
Oriente	8,7	8,9	9,7	9,5
Sur	2,9	3,2	4,1	3,6
Aduana Especializada	**0,0**	**0,0**	**0,0**	**0,0**
Zona Franca	**0,4**	**0,4**	**0,3**	**0,4**
Zona Franca Comercial	0,1	0,1	0,0	0,0
Zona Franca Industrial	0,3	0,3	0,3	0,4
Aeropuerto	**8,8**	**9,3**	**7,8**	**7,2**
Aduana Postal	**0,0**	**0,0**	**0,0**	**0,0**

La información corresponde a la recaudación por importación según aduana de pago y no se refiere a la residencia del importador

Por tipo de aduana a septiembre 2026 se registran los siguientes resultados respecto a la recaudación en efectivo: las Aduanas de Frontera crecen en 31,2%, las Aduanas Interiores aumentan en 35,9%, las Zonas Francas crecen en 56,5%, las Aduanas de Aeropuerto incrementan en 23,8% y las Aduanas Postales caen en 0,3%.

En el mismo período de análisis se presenta la siguiente composición en cuanto a la recaudación en efectivo por tipo de Administración Aduanera: **las Aduanas de Interior generan el 61,5%**, las Aduanas de Frontera el 30,9%, las Aduanas de Aeropuerto concentran el 7,2%, las Zonas Francas el 0,4% y las Aduanas Postales representan menos del 0,1% de la recaudación a septiembre de 2026.

Dentro las aduanas interiores, las grandes que corresponden a Interior Santa Cruz, Interior La Paz e Interior Cochabamba representan el 56,4% del total recaudado y crecen en 35,6%, las aduanas interiores que son medianas incrementan la recaudación en 40,8% y las aduanas interiores pequeñas crecen en 25,0% respecto al mismo periodo de la gestión anterior.

Las aduanas de frontera según ubicación geográfica alcanzan los siguientes resultados en la recaudación en efectivo, las aduanas de occidente crecen en 35,8%, las aduanas de oriente aumentan en 29,6% y las aduanas del sur incrementan en 15,6% la recaudación a septiembre de 2026.

Participación Porcentual de la Recaudación en Efectivo Según Tipo de Aduana, Enero a Septiembre de 2026 (p)

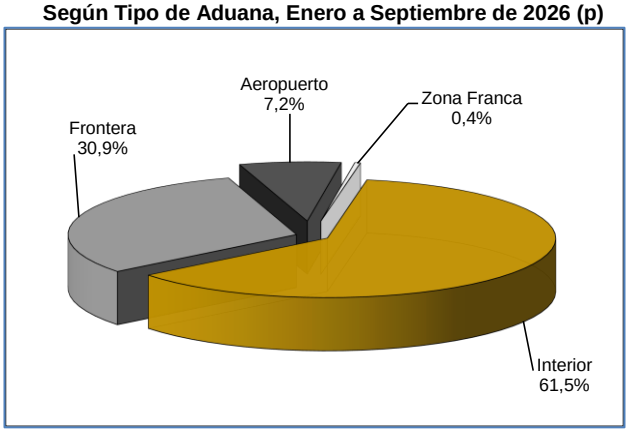

Recaudación en Efectivo Según Capítulo de la NANDINA [6]

Según capítulo de la NANDINA se presenta los siguientes resultados: la importación del Capítulo 87 de Vehículos automóviles, tractores y demás vehículos terrestres y sus partes presenta recaudación de 2.189 millones de bolivianos y registra tasa de variación positiva de 109,5%, en segundo lugar está la importación del Capítulo 84 de Reactores nucleares, calderas, máquinas, aparatos y artefactos mecánicos y sus partes que presenta recaudación de 1.338 millones de bolivianos y registra tasa de variación positiva de 67,1%, en tercer lugar se encuentra el Capítulo 85 de Máquinas, aparatos y material eléctrico y sus partes que presenta recaudación de 727 millones de bolivianos y alcanza tasa de variación positiva de 37,6%, en cuarto lugar se encuentra la importación del Capítulo 39 de Plástico y sus manufacturas con 551 millones de bolivianos y crece en 5,4%, le sigue el Capítulo 38 de Productos diversos de las industrias químicas que genera 485 millones de bolivianos de recaudación que crece en 57,9%, en sexto lugar se encuentra la importación del Capítulo 72 de Fundición, hierro y acero con recaudación de 436 millones de bolivianos y crecimiento en 10,6%, seguido del Capítulo 22 de Bebidas, líquidos alcohólicos y vinagre que presenta recaudación de 387 millones de bolivianos y una tasa de variación negativa de 6,3%. Los siete capítulos de la NANDINA concentran el 57,9% de la recaudación registrada a septiembre de 2026, evidenciando el alto porcentaje de concentración de las recaudaciones en efectivo.

[5] **La Recaudación según Tipo de Aduana,** es aquella obtenida a partir de la agregación de la recaudación según aduana de pago en el ámbito de la categorización de las aduanas, la cual no considera la residencia del importador. Las aduanas interiores se subdividen en grandes, medianas y pequeñas de acuerdo a la recaudación promedio mensual alcanzada. Las aduanas de frontera se subdividen según el área geográfica a la que pertenecen en frontera occidental, frontera oriental y en frontera sur.

[6] **NANDINA,** constituye la Nomenclatura Arancelaria Común de la Comunidad Andina y está basada en el Sistema Armonizado de designación y Codificación de Mercancías. El código numérico de la NANDINA está compuesto de ocho dígitos, los dos primeros identifican el Capítulo, los cuatro dígitos la Partida, los seis dígitos la Sub partida del Sistema Armonizado y los ocho dígitos la Sub partida Subregional. Las secciones agrupan capítulos de la NANDINA.

Recaudación en Efectivo Según Principal Capítulo de la NANDINA, Enero a Septiembre de 2023 - 2026 (p)

N°	Cod.	Capítulo de la NANDINA	Millones de Bolivianos				Participación Porcentual				Variación Porcentual		
			2023 Ene-Sep	2024 Ene-Sep	2025 Ene-Sep	2026 Ene-Sep	2023 Ene-Sep	2024 Ene-Sep	2025 Ene-Sep	2026 Ene-Sep	2024 Ene-Sep	2025 Ene-Sep	2026 Ene-Sep
		Total	**9.345**	**8.082**	**7.907**	**10.561**	**100,0**	**100,0**	**100,0**	**100,0**	**-13,5**	**-2,2**	**33,6**
1	87	Vehiculos automoviles, tractores, velocipedos y demas vehiculos terrestres, sus partes y accesorios	1.816	1.303	1.045	2.189	19,4	16,1	13,2	20,7	-28,3	-19,8	109,5
2	84	Reactores nucleares, calderas, maquinas, aparatos y artefactos mecanicos; partes de estas maquinas o aparatos	962	910	801	1.338	10,3	11,3	10,1	12,7	-5,4	-12,0	67,1
3	85	Máquinas, aparatos y material electrico, y sus partes; aparatos de grabacion o reproduccion de sonido, aparatos de grabacion o reproduccion de imagen y sonido en television, y las partes y accesorios de estos	619	584	529	727	6,6	7,2	6,7	6,9	-5,6	-9,6	37,6
4	39	Plástico y sus manufacturas	542	517	523	551	5,8	6,4	6,6	5,2	-4,5	1,2	5,4
5	38	Productos diversos de las industrias quimicas	419	345	307	485	4,5	4,3	3,9	4,6	-17,7	-10,9	57,9
6	72	Fundicion, hierro y acero	418	321	395	436	4,5	4,0	5,0	4,1	-23,2	23,0	10,6
7	22	Bebidas, liquidos alcoholicos y vinagre	245	282	413	387	2,6	3,5	5,2	3,7	15,1	46,7	-6,3
8	73	Manufacturas de fundicion, hierro o acero	257	232	242	258	2,7	2,9	3,1	2,4	-9,8	4,6	6,6
9	30	Productos farmaceuticos	230	246	199	242	2,5	3,0	2,5	2,3	6,7	-19,2	22,0
10	21	Preparaciones alimenticias diversas	173	192	180	220	1,9	2,4	2,3	2,1	11,2	-6,4	22,0
11	40	Caucho y sus manufacturas	308	245	259	212	3,3	3,0	3,3	2,0	-20,5	5,8	-18,1
12	33	Aceites esenciales y resinoides; preparaciones de perfumeria, de tocador o de cosmetica	143	150	148	184	1,5	1,9	1,9	1,7	5,2	-1,2	24,3
13	90	Instrumentos y aparatos de optica, fotografia o cinematografia, de medida, control o precision; instrumentos y aparatos medicoquirurgicos; partes y accesorios de estos instrumentos o aparatos	198	143	114	176	2,1	1,8	1,4	1,7	-27,9	-20,4	54,9
14	27	Combustibles minerales, aceites minerales y productos de su destilacion; materias bituminosas; ceras minerales	212	171	132	162	2,3	2,1	1,7	1,5	-19,6	-22,4	22,2
15	34	Jabon, agentes de superficie organicos, preparaciones para lavar, preparaciones lubricantes, ceras artificiales, ceras preparadas, productos de limpieza, velas y articulos similares, pastas para modelar, "ceras	125	128	126	143	1,3	1,6	1,6	1,4	2,4	-2,3	14,0
16	48	Papel y carton; manufacturas de pasta de celulosa, de papel o carton	151	131	137	141	1,6	1,6	1,7	1,3	-13,7	5,0	2,6
17	24	Tabaco y sucedaneos del tabaco, elaborados	100	54	80	140	1,1	0,7	1,0	1,3	-45,7	47,2	75,5
18	76	Aluminio y sus manufacturas	106	93	118	136	1,1	1,2	1,5	1,3	-12,0	26,2	15,7
19	11	Productos de la molineria; malta; almidon y fecula; inulina; gluten de trigo	73	69	94	132	0,8	0,9	1,2	1,3	-4,5	36,0	40,5
20	29	Productos quimicos organicos	104	103	133	131	1,1	1,3	1,7	1,2	-1,4	29,8	-2,0
21	64	Calzado, polainas y articulos analogos; partes de estos articulos	162	125	111	131	1,7	1,6	1,4	1,2	-22,8	-11,4	17,7
22	94	Muebles; mobiliario medicoquirurgico; articulos de cama y similares; aparatos de alumbrado no expresados ni comprendidos en otra parte; anuncios, letreros y placas indicadoras luminosos y articulos similares	127	99	97	130	1,4	1,2	1,2	1,2	-22,0	-1,8	33,4
23	96	Manufacturas diversas	95	85	113	108	1,0	1,1	1,4	1,0	-10,9	33,3	-4,5
24	28	Productos quimicos inorganicos; compuestos inorganicos u organicos de los metales preciosos, de los elementos radiactivos, de metales de las tierras raras o de isotopos	73	62	83	102	0,8	0,8	1,0	1,0	-13,9	32,9	22,7
25	95	Juguetes, juegos y articulos para recreo o deporte; sus partes y accesorios	80	72	82	95	0,9	0,9	1,0	0,9	-10,9	14,5	15,7
26	31	Abonos	53	53	51	78	0,6	0,6	0,6	0,7	-0,1	-3,5	54,4
27	69	Productos ceramicos	78	61	74	77	0,8	0,8	0,9	0,7	-22,2	21,8	3,5
28	32	Extractos curtientes o tintoreos; taninos y sus derivados; pigmentos y demas materias colorantes; pinturas y barnices; mastiques; tintas	77	73	79	77	0,8	0,9	1,0	0,7	-4,8	8,6	-3,2
29	82	Herramientas y utiles, articulos de cuchilleria y cubiertos de mesa, de metal comun; partes de estos articulos, de metal comun	64	61	68	69	0,7	0,8	0,9	0,7	-4,0	11,4	1,7
		Resto de Capítulos	1.335	1.172	1.173	1.302	14,3	14,5	14,8	12,3	-12,2	0,1	11,0

Recaudación en Efectivo Según Principal Capítulo de la NANDINA, Enero a Septiembre de 2024 - 2026 (p)

(En millones de bolivianos)

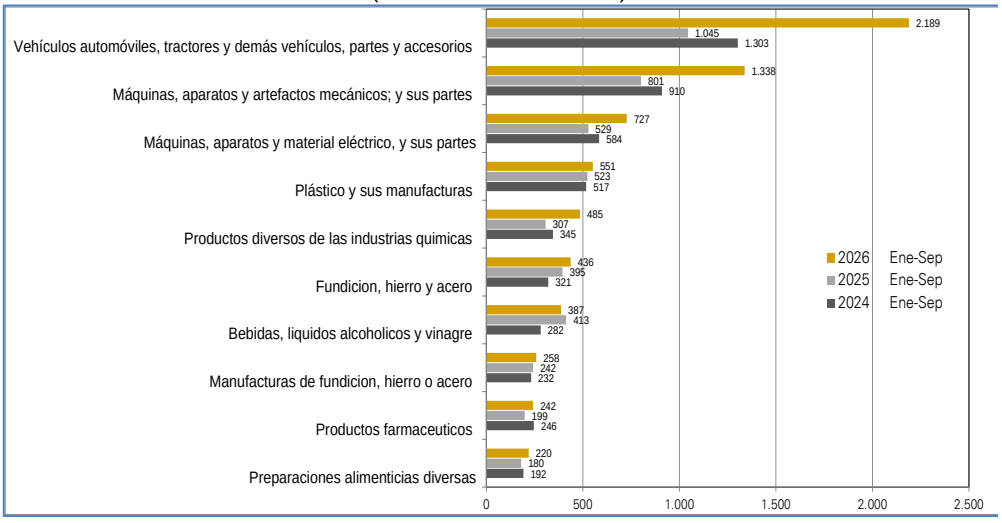

Agregando a los siete primeros capítulos de la NANDINA, la recaudación obtenida por la importación del Capítulo 73 de Manufacturas de fundición de hierro o acero con tasa de participación del 2,4%, la importación del Capítulo 30 de Productos Farmacéuticos tiene una tasa de participación del 2,3% y la importación del Capítulo 21 preparaciones alimenticias diversas con una participación del 2,1%. Estos diez principales capítulos representan el 64,7% de la recaudación en efectivo observada a septiembre de 2026.

De los 97 capítulos que componen la NANDINA, los primeros veintinueve concentran el 87,7% de la recaudación en efectivo.

Recaudación en Efectivo Según País de Origen [7]

Recaudación en Efectivo Según País de Origen
Enero a Septiembre de 2023 – 2026 (p)

N°	País de Origen	2023 Ene-Sep	2024 Ene-Sep	2025 Ene-Sep	2026 Ene-Sep
	Millones de bolivianos				
	Total	**9.345**	**8.082**	**7.907**	**10.561**
1	China	3.065	2.829	3.010	3.993
2	Brasil	1.505	1.245	1.285	1.762
3	Estados Unidos	584	514	454	608
4	Japón	384	330	293	476
5	Perú	412	375	379	466
6	Argentina	371	345	375	456
7	India	296	232	215	273
8	Suecia	170	185	143	267
9	México	272	208	169	223
10	Chile	206	188	144	195
11	Corea del Sur	111	79	77	153
12	Alemania	167	135	114	151
13	Tailandia	162	98	79	145
14	Paraguay	61	55	101	133
15	España	158	131	96	113
	Resto	1.422	1.131	971	1.146
	Variación Porcentual				
	Total	**-0,6**	**-13,5**	**-2,2**	**33,6**
1	China	-1,8	-7,7	6,4	32,7
2	Brasil	-6,9	-17,3	3,2	37,2
3	Estados Unidos	2,0	-12,1	-11,6	33,8
4	Japón	6,3	-14,0	-11,2	62,4
5	Perú	-10,7	-8,9	1,1	22,9
6	Argentina	-15,1	-6,8	8,5	21,7
7	India	19,9	-21,4	-7,6	27,0
8	Suecia	24,0	8,9	-22,9	87,1
9	México	3,8	-23,7	-18,4	31,5
10	Chile	-4,3	-8,8	-23,7	35,8
11	Corea del Sur	-6,6	-28,2	-2,7	98,0
12	Alemania	3,1	-19,3	-15,3	32,2
13	Tailandia	35,5	-39,6	-19,1	83,1
14	Paraguay	6,7	-9,0	84,1	31,3
15	España	31,7	-16,9	-26,7	17,6
	Resto	1,8	-20,4	-14,1	18,0
	Participación Porcentual				
	Total	**100,0**	**100,0**	**100,0**	**100,0**
1	China	32,8	35,0	38,1	37,8
2	Brasil	16,1	15,4	16,2	16,7
3	Estados Unidos	6,3	6,4	5,7	5,8
4	Japón	4,1	4,1	3,7	4,5
5	Perú	4,4	4,6	4,8	4,4
6	Argentina	4,0	4,3	4,7	4,3
7	India	3,2	2,9	2,7	2,6
8	Suecia	1,8	2,3	1,8	2,5
9	México	2,9	2,6	2,1	2,1
10	Chile	2,2	2,3	1,8	1,8
11	Corea del Sur	1,2	1,0	1,0	1,5
12	Alemania	1,8	1,7	1,4	1,4
13	Tailandia	1,7	1,2	1,0	1,4
14	Paraguay	0,6	0,7	1,3	1,3
15	España	1,7	1,6	1,2	1,1
	Resto	15,2	14,0	12,3	10,9

Según continente la recaudación en efectivo muestra que las importaciones de Asía representan el 51,5% de la recaudación en efectivo y América del Sur el 30,3%, estos dos continentes representan el 81,8% de la recaudación a septiembre de 2026.

Según principal país de origen a septiembre de 2026 se presenta el siguiente comportamiento: la recaudación por importaciones de China crece en 32,7%, Brasil incrementa en 37,2%, Estados Unidos aumenta en 33,8%, Japón crece en 62,4%, Perú tiene variación porcentual positiva de 22,9%, Argentina incrementa en 21,7%, India crece en 27,0%, Suecia aumenta en 87,1%, México crece en 31,5% y la recaudación por importaciones de Chile presenta variación porcentual positiva de 35,8%, estos 10 primeros países de origen concentran el 82,6% de la recaudación en efectivo, aspecto que muestra el alto porcentaje de concentración de la recaudación según país de origen de las importaciones.
Agregando a los 10 principales países de origen, la recaudación obtenida por Corea del Sur, Alemania, Tailandia, Paraguay y España, se alcanza una concentración del 89,1% de la recaudación en efectivo observada a septiembre de 2026.

Recaudación en Efectivo Según País de Origen
Enero a Septiembre de 2025 y 2026 (p)
(En millones de bolivianos)

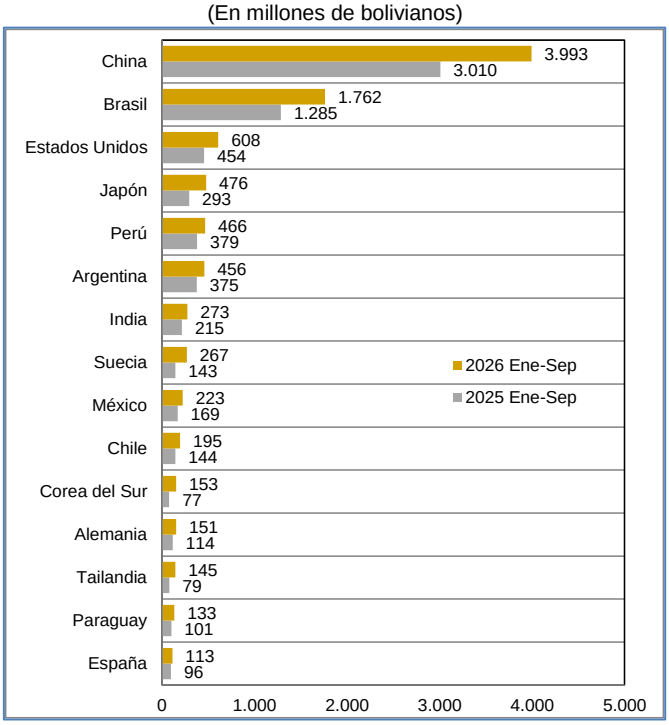

Participación Porcentual de la Recaudación en Efectivo Según Continente, Enero a Septiembre de 2026 (p)

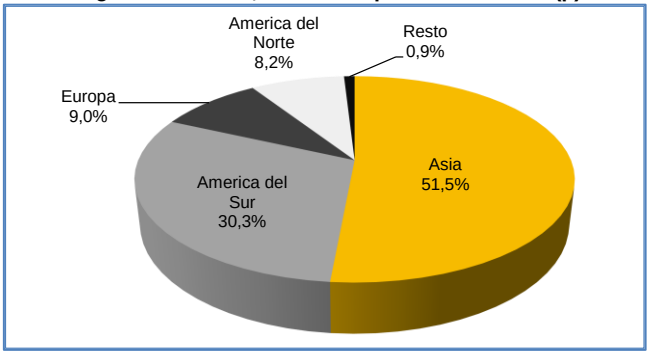

[7] **Recaudación según País de Origen,** obtenida de las declaraciones de importación del registro país de origen considerado a nivel de ítem.

Sacrificio Fiscal[8] del Pago de Tributos

Sacrificio Fiscal Según Componente, Enero a Septiembre de 2023 - 2026 (p)

(En millones de bolivianos)

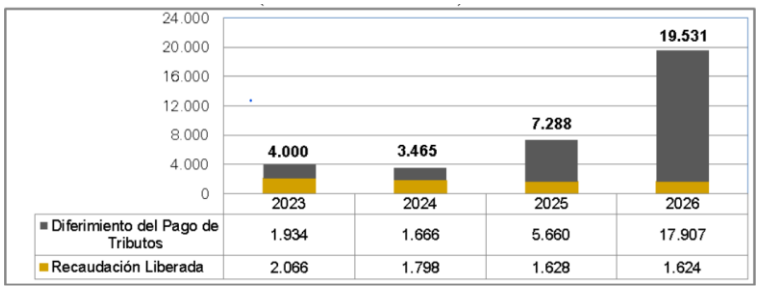

Sacrificio Fiscal Según Componente, Enero a Septiembre de 2023 – 2026 (p)

Componente	2023 Ene-Sep	2024 Ene-Sep	2025 Ene-Sep	2026 Ene-Sep
Millones de bolivianos				
Total	**4.000**	**3.465**	**7.288**	**19.531**
Recaudación Liberada	**2.066**	**1.798**	**1.628**	**1.624**
Acuerdos Comerciales	1.927	1.610	1.540	1.564
Exoneraciones	139	188	88	61
Diferimiento y Exoneración del Pago de Tributos	**1.934**	**1.666**	**5.660**	**17.907**
Importación de Bienes de Capital y Plantas Industriales (IVA = 0)	457	265	262	4
Importación de vehículos Automotores y Maquinaria Eléctricos	19	16	25	141
Decretos Supremos que Difieren el Pago del GA = 0		36	205	424
Importación de Combustibles	1.458	1.349	5.168	16.603
Decreto Supremo que Difiere el Pago del GA en 5%				735
Variación Porcentual				
Total	**33,0**	**-13,4**	**110,3**	**168,0**
Recaudación Liberada	**-4,5**	**-13,0**	**-9,5**	**-0,2**
Acuerdos Comerciales	-4,0	-16,4	-4,4	1,5
Exoneraciones	-10,2	34,7	-53,3	-31,1
Diferimiento y Exoneración del Pago de Tributos	**129,0**	**-13,8**	**239,6**	**216,4**
Importación de Bienes de Capital y Plantas Industriales (IVA = 0)	16,0	-41,9	-1,0	-98,5
Importación de vehículos Automotores y Maquinaria Eléctricos	79,7	-16,8	58,3	474,0
Decretos Supremos que Difieren el Pago del GA = 0			461,3	107,3
Importación de Combustibles	231,2	-7,5	283,0	221,3
Decreto Supremo que Difiere el Pago del GA en 5%				
Participación Porcentual				
Total	**100,0**	**100,0**	**100,0**	**100,0**
Recaudación Liberada	**51,7**	**51,9**	**22,3**	**8,3**
Acuerdos Comerciales	48,2	46,5	21,1	8,0
Exoneraciones	3,5	5,4	1,2	0,3
Diferimiento y Exoneración del Pago de Tributos	**48,3**	**48,1**	**77,7**	**91,7**
Importación de Bienes de Capital y Plantas Industriales	11,4	7,7	3,6	0,0
Importación de vehículos Automotores y Maquinaria Eléctricos	0,5	0,4	0,3	0,7
Decretos Supremos que Difieren el Pago del GA = 0		1,1	2,8	2,2
Importación de Combustibles	36,5	38,9	70,9	85,0
Decreto Supremo que Difiere el Pago del GA en 5%				3,8

Sacrificio Fiscal Según Componente y Tributo (p)
Enero a Septiembre de 2023 - 2026 (p)

(En millones de bolivianos)

Componente y Tributo	2023 Ene-Sep	2024 Ene-Sep	2025 Ene-Sep	2026 Ene-Sep
Total	**4.000**	**3.465**	**7.288**	**19.531**
GA	3.240	2.880	4.103	8.920
IVA	759	583	3.185	10.575
ICE	1	1	0	0
IEHD				37
Recaudación Liberada	**2.066**	**1.798**	**1.628**	**1.624**
GA	1.955	1.665	1.573	1.583
IVA	111	132	55	41
ICE	1	1	0	0
IEHD				
Diferimiento y Exoneración del Pago de Tributos	**1.934**	**1.666**	**5.660**	**17.907**
Importación de Bienes de Capital y Plantas Industriales (IVA = 0)	**457**	**265**	**262**	**4**
IVA	457	265	262	4
Importación de vehículos Automotores y Maquinaria Eléctricos	**19**	**16**	**25**	**141**
GA	16	13	21	122
IVA	3	3	3	19
Decretos Supremos que Difieren el Pago del GA = 0		**36**	**205**	**424**
GA		28	157	353
IVA		9	47	71
Importación de Combustibles	**1.458**	**1.349**	**5.168**	**16.603**
GA	1.270	1.175	2.351	6.273
IVA	189	174	2.817	10.294
IEHD				37
Decreto Supremo que Difieren el Pago del GA en 5%				**735**
GA				589
IVA				146

El Sacrificio Fiscal a septiembre de 2026 asciende a 19.531 millones de bolivianos**,** con incremento del 168,0% respecto al mismo periodo de la gestión 2025, siendo el monto más alto alcanzado en los años 2023 – 2026.

La recaudación liberada[9] del pago de tributos a septiembre de 2026 alcanza a 1.624 millones de bolivianos y representa el 8,3% del total de sacrificio fiscal, en gestiones anteriores su representatividad era mayor al 50%**.** La recaudación liberada de trámites que se acogen a la desgravación arancelaria por acuerdos preferenciales crece en 1,5% y representa el 8,0% del total del sacrificio fiscal, las Exoneraciones del Sector Diplomático, Ministerio de Economía y Finanzas Públicas, Organismos Internacionales, YPFB y otras exoneraciones decrece en 31,1% y representan el 0,3% del total. No se realizaron liberaciones por Donaciones a septiembre de 2026.

El Diferimiento y Exoneración del Pago de Tributos alcanza a 17.907 millones de bolivianos y representa el 91,7% del total de sacrificio fiscal alcanzado a septiembre de 2026, el componente de Importación de Combustibles representa el 85,0% del total de sacrificio fiscal, seguida del Decreto Supremo que Difieren el Pago del GA en 5,0% y que representan el 3,8%, los Decretos Supremos que Difieren el Pago del GA a 0 participa en 2,2%, luego está la Importación de Vehículos Automotores y Maquinaria Eléctricos con el 0,7% y finalmente la Importación de Bienes de Capital y Plantas Industriales con IVA = 0 cae en 98,5% debido a que este incentivo concluyó en diciembre de 2025.

[8] **Sacrificio Fiscal,** es la renuncia por parte del Estado a la recaudación tributaria por importaciones, de manera parcial o total y debido a la implementación de políticas, que tienen el objetivo de incentivar a determinados sectores o actividades de la economía, principalmente en el incremento de las importaciones. El sacrificio fiscal derivado de las importaciones se genera principalmente a partir de la Recaudación liberada y el Diferimiento y Exoneración del Pago de Tributos Aduaneros.

[9] **Recaudación Liberada**, Es la recaudación que se deja de percibir debido al cumplimiento de acuerdos de desgravación arancelaria, como el Acuerdo de Complementación Económica Nº 22 entre Bolivia y Chile (ACE 22); Acuerdo de Complementación Económica Nº 66 entre Bolivia y México (ACE 66); Acuerdo de Complementación Económica Nº 36 entre Bolivia y MERCOSUR (ACE 36); Acuerdo de Complementación Económica Nº 47 entre Bolivia y Cuba (ACE 47); Desgravación arancelaria a las importaciones de bienes originarios de la Comunidad Andina de Naciones (CAN) ; Acuerdo N° 2 de Alcance Parcial para la liberación y expansión del comercio intra regional de semillas entre Argentina, Bolivia, Brasil, Chile, Colombia, Paraguay, Perú y Uruguay-, con el 100% de preferencia arancelaria (AAPAG-2); y el Acuerdo Regional N° 4 Preferencia Arancelaria Regional (PAR 4) entre Argentina, Bolivia, Brasil, Chile, Colombia, Cuba, Ecuador, México, Paraguay, Perú, Uruguay y Venezuela. Actualmente este Acuerdo se aplica a las importaciones de Bolivia con Chile y Cuba con el 12% de preferencia arancelaria otorgada por el país (AR PAR4); Acuerdo de Complementación Económica con Venezuela (ACEBOLVE); y la determinación de liberaciones impositivas autorizadas por el Ministerio de Economía y Finanzas Públicas, como las donaciones y las exoneraciones referentes a material monetario, bienes de uso militar y material bélico, material publicitario, bienes de capital y otros.

[10] **Diferimiento y Exoneración del Pago de Tributos, e**n este grupo se encuentran disposiciones normativas orientadas a incentivar sectores productivos estratégicos o incrementar las importaciones, a través del diferimiento del GA y exoneración del pago del IVA.

Indicadores de Recaudación por Importaciones [11]

Tasa Efectiva, Tasa de Liberación y Tasa Nominal del GA, IVA y Total
Enero a Septiembre de 2025 y 2026 (p)

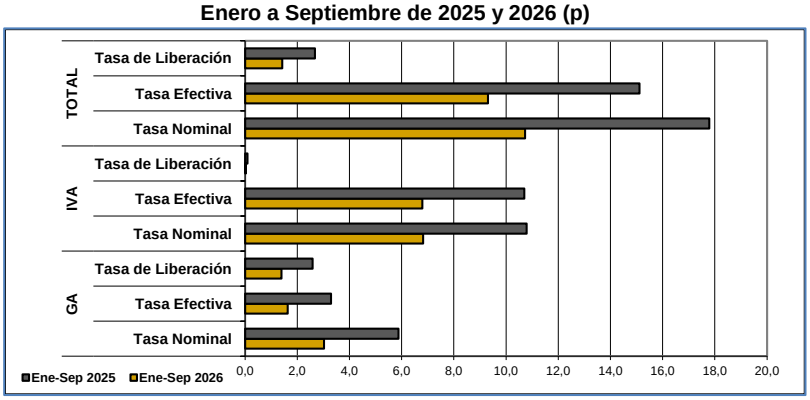

La tasa efectiva de la recaudación por importación de mercaderías, a nivel general a septiembre de 2026 registra una disminución de 5,81 puntos porcentuales, es decir, la tasa efectiva de 15,11% registrada a septiembre de 2025, disminuye a 9,31% en similar período de 2026. La tasa efectiva del GA decrece en 1,67 puntos porcentuales, la tasa del IVA disminuye en 3,91 puntos porcentuales, el ICE reduce en 0,21 puntos porcentuales y la tasa efectiva del IEHD decrece en 0,02 puntos porcentuales respecto al mismo periodo de la gestión 2025.

La tasa de liberación del GA es de 1,39% y del IVA es 0,04%, aspecto que determina a nivel general una tasa de 1,43%, siendo inferior está en 1,25 puntos porcentuales con relación a la tasa en similar periodo de la gestión 2025. A nivel de tributos se registra disminución en 1,19 puntos porcentuales en el GA, el IVA registra una caída de 0,05 puntos porcentuales, el ICE no presenta variaciones. El IEHD no registra información de liberación en el periodo de estudio.

La tasa nominal de la recaudación aduanera a nivel general es de 10,73%. El GA registró una tasa de 3,02%, el IVA una tasa de 6,83%, el ICE 0,85% y el IEHD 0,04%. La tasa nominal del GA decrece en 2,86 puntos porcentuales, la tasa nominal del IVA cae en 3,96 puntos porcentuales, la tasa nominal del ICE disminuye en 0,21 puntos porcentuales y la tasa nominal del IEHD crece en 0,02 puntos porcentuales, respecto al mismo periodo de la gestión 2025.

Tasa Efectiva Según Impuesto
Enero a Septiembre de 2023 - 2026 (p)

Tipo de Impuesto	2023 Ene-Sep	2024 Ene-Sep	2025 Ene-Sep	2026 Ene-Sep
Porcentaje				
Total	**20,36**	**21,03**	**15,11**	**9,31**
GA	4,75	5,10	3,30	1,63
IVA	14,51	14,89	10,70	6,79
ICE	1,05	0,98	1,06	0,85
IEHD	0,05	0,06	0,06	0,04
Variación Absoluta				
Total	**-0,57**	**0,67**	**-5,92**	**-5,81**
GA	-0,32	0,35	-1,80	-1,67
IVA	-0,23	0,38	-4,19	-3,91
ICE	0,00	-0,07	0,08	-0,21
IEHD	-0,01	0,01	0,00	-0,02

Tasa de Liberación Según Impuesto
Enero a Septiembre de 2023 - 2026 (p)

Tipo de Impuesto	2023 Ene-Sep	2024 Ene-Sep	2025 Ene-Sep	2026 Ene-Sep
Porcentaje				
Total	**3,16**	**3,02**	**2,67**	**1,43**
GA	2,99	2,80	2,58	1,39
IVA	0,17	0,22	0,09	0,04
ICE	0,00	0,00	0,00	0,00
IEHD				
Variación Absoluta				
Total	**-0,62**	**-0,14**	**-0,35**	**-1,25**
GA	-0,56	-0,20	-0,21	-1,19
IVA	-0,05	0,05	-0,13	-0,05
ICE	0,00	0,00	0,00	0,00
IEHD				

Tasa Nominal Según Impuesto
Enero a Septiembre de 2023 - 2026 (p)

Tipo de Impuesto	2023 Ene-Sep	2024 Ene-Sep	2025 Ene-Sep	2026 Ene-Sep
Porcentaje				
Total	**23,52**	**24,05**	**17,79**	**10,73**
GA	7,75	7,90	5,88	3,02
IVA	14,68	15,11	10,79	6,83
ICE	1,05	0,98	1,06	0,85
IEHD	0,05	0,06	0,06	0,04
Variación Absoluta				
Total	**-1,19**	**0,53**	**-6,27**	**-7,05**
GA	-0,88	0,15	-2,02	-2,86
IVA	-0,28	0,43	-4,32	-3,96
ICE	-0,01	-0,07	0,08	-0,21
IEHD	-0,01	0,01	0,00	-0,02

[11] **Indicadores relacionados a la recaudación por importaciones:**

Tasa Efectiva: Muestra el porcentaje que representa la recaudación aduanera respecto del valor CIF de Importación.

$$\text{Tasa Efectiva} = \frac{\text{Recaudación pagada}}{\text{Importación}} * 100$$

Tasa de Liberación: Muestra el porcentaje que representa la recaudación liberada del pago de tributos respecto del valor CIF de importación.

$$\text{Tasa de Liberación} = \frac{\text{Recaudación liberada}}{\text{Importación}} * 100$$

Tasa Nominal: Muestra el porcentaje que representa la recaudación potencial respecto del valor CIF de Importación.

$$\text{Tasa Nominal} = \text{Tasa Efectiva} + \text{Tasa de liberación}$$

Consultas a: ADUANA NACIONAL – Unidad de Planificación, Estadística y Control de Gestión
Av. 20 de Octubre N° 2038 Teléfono 2128008 interno 1114 e-mail: gchavez@aduana.gob.bo

Aduana Nacional