Recaudación por Importación para el Tesoro General de la Nación

N° 266 | **Enero 2026** | **La Paz, Bolivia**

Recaudación Total [1]

A enero de 2026 la recaudación total por importación de mercancías alcanza a 983 millones de bolivianos y decrece en 11,6% con relación a similar periodo de la gestión 2025. La recaudación en efectivo crece en 10,6% y la recaudación en valores disminuye en 98,6%.

En la gestión 2025 y 2026 la importación de diésel, gasolinas y petróleo crudo están exentas del pago del IVA y tienen diferimiento del pago del GA a cero en el marco de la Ley N° 1613 y los Decretos Supremos N° 5084, N° 5313 y N° 5533. Por tanto, no se tiene recaudación por importación de combustibles, siendo que los pagos registrados en el 2025 corresponden a trámites de gestiones anteriores.

En el Boletín se da mayor énfasis al análisis de la recaudación en efectivo porque es comparable en el tiempo, a diferencia de la recaudación total que ya no es comparable debido a las mencionadas disposiciones legales.

Recaudación Total Según Tipo de Pago
Enero de 2023 – 2026 (p)

Tipo de Pago	2023 Enero	2024 Enero	2025 Enero	2026 Enero
Millones de bolivianos				
Recaudación Total	**1.359**	**1.407**	**1.112**	**983**
Recaudación en Efectivo	1.054	998	886	980
Recaudación en Valores	304	409	226	3
Variación Porcentual				
Recaudación Total	**23,2**	**3,6**	**-21,0**	**-11,6**
Recaudación en Efectivo	17,7	-5,4	-11,2	10,6
Recaudación en Valores	46,8	34,5	-44,8	-98,6
Participación Porcentual				
Recaudación Total	**100,0**	**100,0**	**100,0**	**100,0**
Recaudación en Efectivo	77,6	70,9	79,7	99,7
Recaudación en Valores	22,4	29,1	20,3	0,3

Recaudación en Efectivo Según Tributo [2]

Recaudación en Efectivo Según Tributo
Enero de 2023 – 2026 (p)

Tributo	2023 Enero	2024 Enero	2025 Enero	2026 Enero
Millones de bolivianos				
Total	**1.054**	**998**	**886**	**980**
GA	263	246	209	222
IVA	697	661	588	639
ICE	90	87	87	110
IEHD	4	4	3	9
Variación Porcentual				
Total	**17,7**	**-5,4**	**-11,2**	**10,6**
GA	27,8	-6,6	-15,0	6,5
IVA	10,6	-5,1	-11,1	8,6
ICE	60,5	-3,7	-0,4	26,8
IEHD	18,2	0,6	-24,3	213,5
Participación Porcentual				
Total	**100,0**	**100,0**	**100,0**	**100,0**
GA	24,9	24,6	23,5	22,7
IVA	66,1	66,3	66,3	65,2
ICE	8,6	8,7	9,8	11,2
IEHD	0,4	0,4	0,3	0,9

La recaudación en efectivo según tributo registra los siguientes resultados: el Gravamen Arancelario (GA) crece en 6,5%, el Impuesto al Valor Agregado (IVA) aumenta en 8,6%, el Impuesto al Consumo Específico (ICE) se incrementa en 26,8% y el Impuesto Especial a los Hidrocarburos y Derivados (IEHD) presenta crecimiento de 213,5%.

La participación porcentual por tributo respecto al total recaudado en efectivo presenta los siguientes cambios entre enero de 2025 y 2026: el GA disminuye su aporte del 23,5% en 2025 al 22,7% en la gestión 2026, el IVA disminuyó su peso relativo del 66,3% al 65,2% alcanzado en el 2026, la tasa de participación del ICE aumento del 9,8% al 11,2% y el IEHD incrementó su aporte del 0,3% al 0,9% en el 2026.

Participación de la Recaudación en Efectivo por Tributo
Enero de 2025 y 2026 (p)
(En porcentaje)

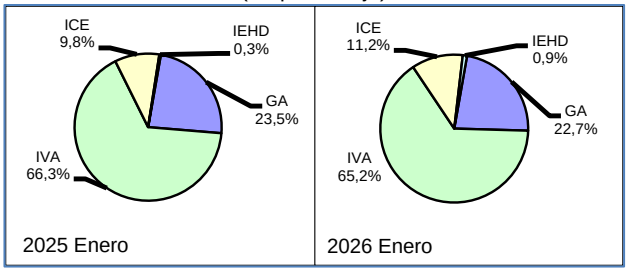

[1] **Recaudación Total,** es la recaudación obtenida del pago de tributos por importaciones, que pueden efectuarse en efectivo (**recaudación en efectivo**) o mediante la presentación de certificados valorados, correspondientes a Notas de Crédito Fiscal Negociables (NOCRES), Certificado de Devolución Impositiva (CEDEIM) y Crédito Fiscal Aduanero (CREFA) (**recaudación en valores**).

[2] Se cuantifica la recaudación para los siguientes tributos:

Gravamen Arancelario (GA), es la parte del tributo aduanero que grava la importación de mercancías y es calculada como porcentaje del valor CIF de importación.

Impuesto al Valor Agregado (IVA), grava el valor agregado, añadido, incorporado o creado en cada fase del proceso económico de un bien o servicio. Para el caso de las importaciones se calcula sobre la base imponible ésta constituida por el valor CIF de importación, el gravamen arancelario efectivamente pagado y otras erogaciones no facturadas, necesarias para efectuar el despacho aduanero.

Impuestos al Consumo Específico (ICE), grava la importación de cierto tipo de bienes considerados prescindibles y de demanda relativamente rígida. Se aplican tasas porcentuales y/o específicas, según el tipo de producto.

Impuesto Especial a los Hidrocarburos y sus Derivados (IEHD), impuesto que grava la importación de hidrocarburos y sus derivados.

Recaudación por Importación

Recaudación Total, en Efectivo y Valores Por Año y Mes, Enero de 2023 – Enero de 2026 (p)
(En millones de bolivianos)

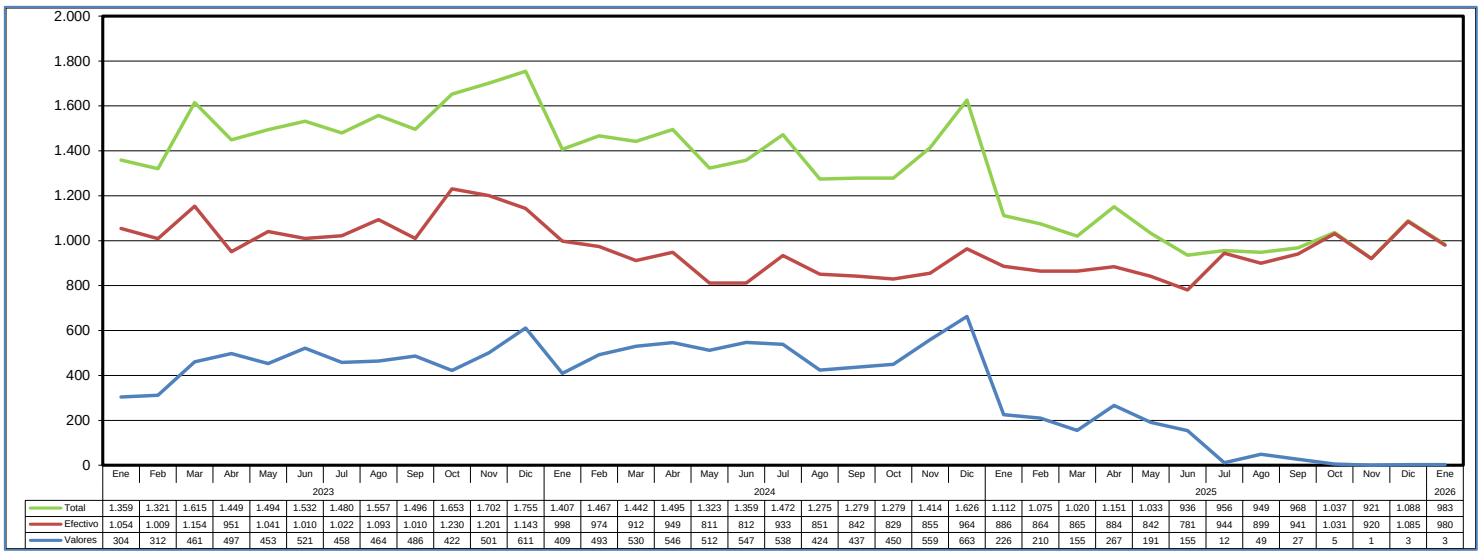

	Ene 2023	Feb	Mar	Abr	May	Jun	Jul	Ago	Sep	Oct	Nov	Dic	Ene 2024	Feb	Mar	Abr	May	Jun	Jul	Ago	Sep	Oct	Nov	Dic	Ene 2025	Feb	Mar	Abr	May	Jun	Jul	Ago	Sep	Oct	Nov	Dic	Ene 2026
Total	1.359	1.321	1.615	1.449	1.494	1.532	1.480	1.557	1.496	1.653	1.702	1.755	1.407	1.467	1.442	1.495	1.323	1.359	1.472	1.275	1.279	1.279	1.414	1.626	1.112	1.075	1.020	1.151	1.033	936	956	949	968	1.037	921	1.088	983
Efectivo	1.054	1.009	1.154	951	1.041	1.010	1.022	1.093	1.010	1.230	1.201	1.143	998	974	912	949	811	812	933	851	842	829	855	964	886	864	865	884	842	781	944	899	941	1.031	920	1.085	980
Valores	304	312	461	497	453	521	458	464	486	422	501	611	409	493	530	546	512	547	538	424	437	450	559	663	226	210	155	267	191	155	12	49	27	5	1	3	3

Recaudación en Efectivo del GA, Enero de 2023 – Enero de 2026 (p)
(En millones de bolivianos)

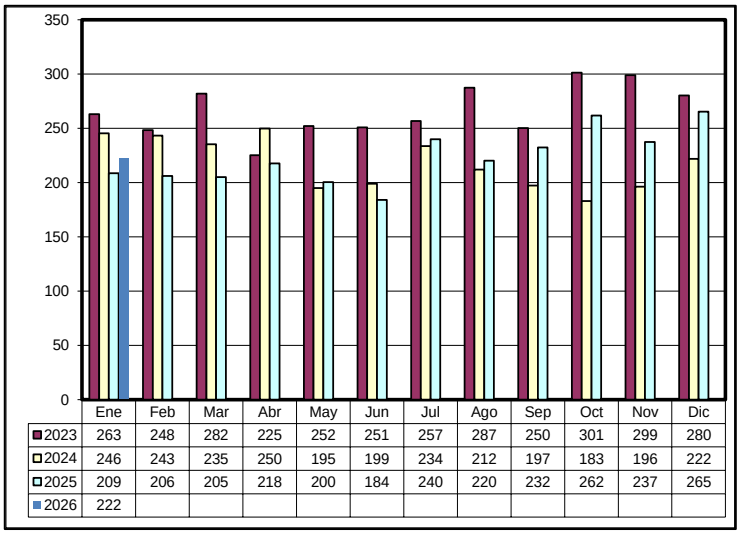

	Ene	Feb	Mar	Abr	May	Jun	Jul	Ago	Sep	Oct	Nov	Dic
2023	263	248	282	225	252	251	257	287	250	301	299	280
2024	246	243	235	250	195	199	234	212	197	183	196	222
2025	209	206	205	218	200	184	240	220	232	262	237	265
2026	222											

Recaudación en Efectivo del IVA, Enero de 2023 – Enero de 2026 (p)
(En millones de bolivianos)

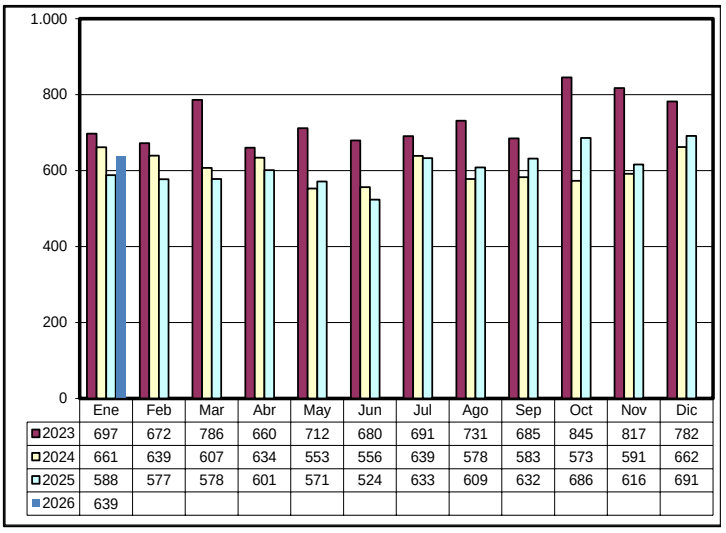

	Ene	Feb	Mar	Abr	May	Jun	Jul	Ago	Sep	Oct	Nov	Dic
2023	697	672	786	660	712	680	691	731	685	845	817	782
2024	661	639	607	634	553	556	639	578	583	573	591	662
2025	588	577	578	601	571	524	633	609	632	686	616	691
2026	639											

Recaudación en Efectivo del ICE, Enero de 2023 – Enero de 2026 (p)
(En millones de bolivianos)

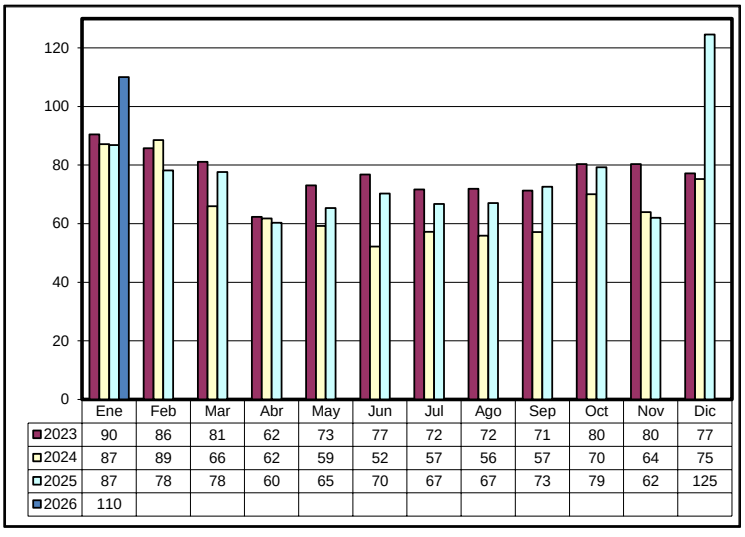

	Ene	Feb	Mar	Abr	May	Jun	Jul	Ago	Sep	Oct	Nov	Dic
2023	90	86	81	62	73	77	72	72	71	80	80	77
2024	87	89	66	62	59	52	57	56	57	70	64	75
2025	87	78	78	60	65	70	67	67	73	79	62	125
2026	110											

Recaudación en Efectivo de IEHD, Enero de 2023 – Enero de 2026 (p)
(En millones de bolivianos)

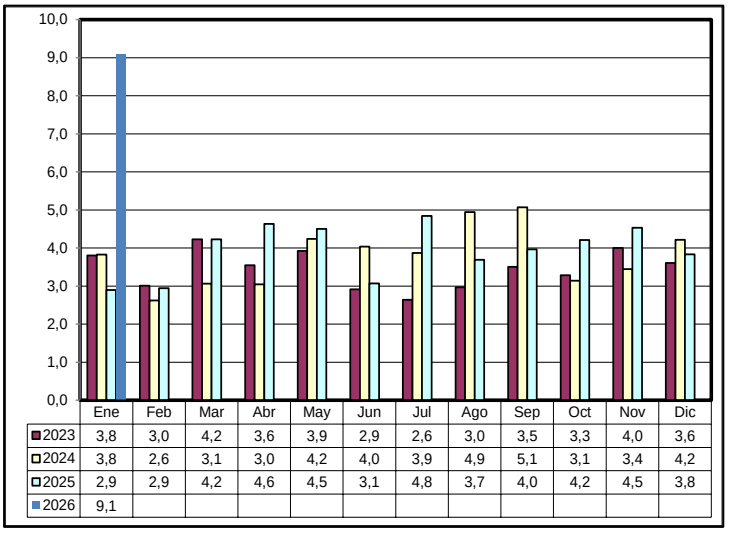

	Ene	Feb	Mar	Abr	May	Jun	Jul	Ago	Sep	Oct	Nov	Dic
2023	3,8	3,0	4,2	3,6	3,9	2,9	2,6	3,0	3,5	3,3	4,0	3,6
2024	3,8	2,6	3,1	3,0	4,2	4,0	3,9	4,9	5,1	3,1	3,4	4,2
2025	2,9	2,9	4,2	4,6	4,5	3,1	4,8	3,7	4,0	4,2	4,5	3,8
2026	9,1											

Recaudación en Efectivo Según Departamento [3]

Recaudación en Efectivo Según Departamento
Enero de 2023 - 2026 (p)

Departamento	2023 Enero	2024 Enero	2025 Enero	2026 Enero
Miles de bolivianos				
Total	**1.054.368**	**997.930**	**886.315**	**979.944**
Santa Cruz	470.108	421.777	389.903	399.191
La Paz	233.772	275.657	240.397	290.934
Oruro	173.504	162.966	140.938	151.267
Cochabamba	118.383	82.165	70.054	85.607
Tarija	35.601	32.782	27.913	31.969
Potosí	18.812	20.622	15.088	19.321
Chuquisaca	3.187	1.117	616	924
Beni	932	705	514	726
Pando	68	139	894	5
Variación Porcentual				
Total	**17,7**	**-5,4**	**-11,2**	**10,6**
Santa Cruz	19,7	-10,3	-7,6	2,4
La Paz	-4,7	17,9	-12,8	21,0
Oruro	72,8	-6,1	-13,5	7,3
Cochabamba	18,9	-30,6	-14,7	22,2
Tarija	-8,1	-7,9	-14,9	14,5
Potosí	12,1	9,6	-26,8	28,1
Chuquisaca	162,5	-64,9	-44,8	50,0
Beni	23,8	-24,3	-27,1	41,1
Pando	106,6	104,2	544,4	-99,4
Participación Porcentual				
Total	**100,0**	**100,0**	**100,0**	**100,0**
Santa Cruz	44,6	42,3	44,0	40,7
La Paz	22,2	27,6	27,1	29,7
Oruro	16,5	16,3	15,9	15,4
Cochabamba	11,2	8,2	7,9	8,7
Tarija	3,4	3,3	3,1	3,3
Potosí	1,8	2,1	1,7	2,0
Chuquisaca	0,3	0,1	0,1	0,1
Beni	0,1	0,1	0,1	0,1
Pando	0,0	0,0	0,1	0,0

La información corresponde a la recaudación por importación según aduana de pago y no se refiere a la residencia del importador

La recaudación en efectivo según departamento presenta en enero de 2026 incremento en la mayoría de los departamentos: Chuquisaca aumenta en 50,0%, Beni crece en 41,1%, Potosí incrementa en 28,1%, Cochabamba aumenta en 22,2%, La Paz crece en 21,0%, Tarija incrementa en 14,5%, Oruro aumenta en 7,3% y Santa Cruz crece en 2,4%, siendo Pando, el único departamento que cae en 99,4% en la recaudación en efectivo.

El departamento de Santa Cruz recauda el 40,7% del total de la recaudación en efectivo, La Paz el 29,7%, Oruro el 15,4%, Cochabamba el 8,7%, Tarija el 3,3% y Potosí 2,0%, concentrando estos seis departamentos el 99,8% de la recaudación en efectivo a enero de 2026. Las aduanas que se encuentran en los departamentos de Chuquisaca, Beni y Pando concentran en conjunto el 0,2% de la recaudación en efectivo.

Participación Porcentual de la Recaudación en Efectivo Según Principal Departamento, Enero de 2026 (p)

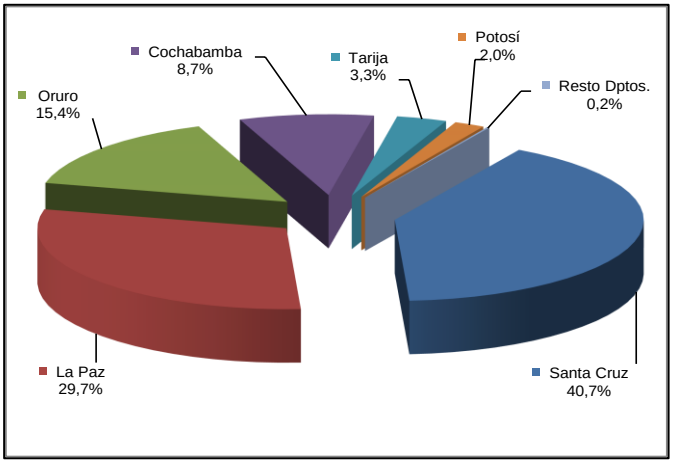

Recaudación en Efectivo Según Gerencia Regional [4]

Recaudación en Efectivo y Diferencia Absoluta Según Gerencia Regional, Enero de 2025 y 2026 (p)
(En millones de bolivianos)

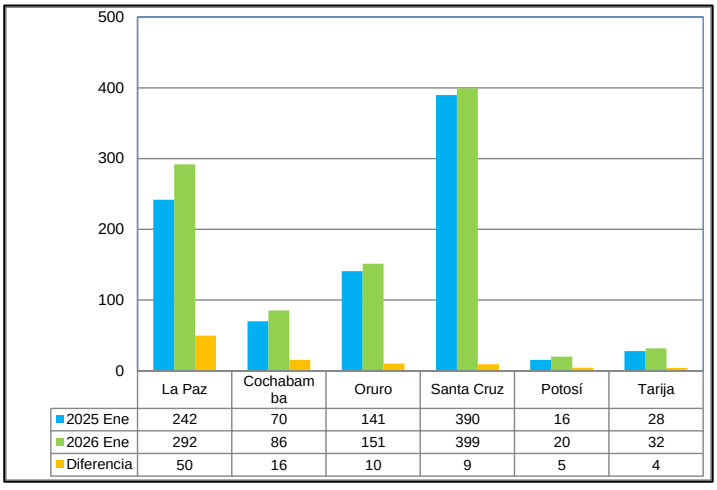

La recaudación por importación según Gerencia Regional presenta el siguiente comportamiento: La Paz crece en 20,6%, Cochabamba aumenta en 22,2%, Oruro incrementa la recaudación en 7,3%, Santa Cruz registra crecimiento de 2,4%, Potosí crece en 28,9% y Tarija aumenta en 14,5% la recaudación en enero de 2026.

La Gerencia Santa Cruz concentra el 40,7% de la recaudación en efectivo registrada a enero de 2026, La Paz genera el 29,7% y Oruro representa el 15,4%, concentrando estas tres gerencias regionales el 85,9% de los ingresos tributarios por importaciones.

La diferencia entre la recaudación en efectivo alcanzada en enero de 2026 respecto a la recaudación de similar período de 2025, es de 94 millones de bolivianos. A nivel de Gerencia Regional se presentan los siguientes resultados: La Paz incrementa en 50 millones de bolivianos, Cochabamba aumenta en 16 millones de bolivianos, Oruro crece en 10 millones de bolivianos, Santa Cruz incrementa en 9 millones de bolivianos, Potosí aumenta en 5 millones de bolivianos y Tarija crece en 4 millones de bolivianos a enero de 2026.

[3] **La Recaudación según Departamento,** es aquella obtenida a partir de la agregación de la recaudación según aduana de pago en el ámbito geográfico departamental, la cual no considera la residencia del importador.
[4] **La Recaudación según Gerencia Regional,** es aquella obtenida a partir de la agregación de la recaudación según aduana de pago en el ámbito administrativo y operativo de la Aduana Nacional, la cual no considera la residencia del importador.

Recaudación por Importación

Recaudación en Efectivo Según Gerencia Regional y Administración de Aduana, Enero 2023 – 2026 (p)

Gerencia Regional, Administración de Aduana y Punto de Control	Miles de bolivianos				Variación Porcentual				Participación Porcentual			
	2023 Enero	2024 Enero	2025 Enero	2026 Enero	2023 Enero	2024 Enero	2025 Enero	2026 Enero	2023 Enero	2024 Enero	2025 Enero	2026 Enero
Total	**1.054.368**	**997.930**	**886.315**	**979.944**	**17,7**	**-5,4**	**-11,2**	**10,6**	**100,0**	**100,0**	**100,0**	**100,0**
GERENCIA DE LA PAZ	**234.772**	**276.501**	**241.805**	**291.665**	**-4,6**	**17,8**	**-12,5**	**20,6**	**22,3**	**27,7**	**27,3**	**29,8**
Interior La Paz	190.297	198.806	169.408	212.204	23,2	4,5	-14,8	25,3	18,0	19,9	19,1	21,7
Desaguadero	18.897	51.275	49.685	57.744	-67,7	171,3	-3,1	16,2	1,8	5,1	5,6	5,9
Aeropuerto El Alto	19.980	19.149	18.251	15.152	21,0	-4,2	-4,7	-17,0	1,9	1,9	2,1	1,5
Zona Franca Industrial Patacamaya	4.392	4.435	2.657	5.755	-72,1	1,0	-40,1	116,6	0,4	0,4	0,3	0,6
Guayaramerin	932	705	514	726	23,8	-24,3	-27,1	41,1	0,1	0,1	0,1	0,1
Postal La Paz	31	98	97	79	14,9	221,1	-0,7	-18,5	0,0	0,0	0,0	0,0
Cobija	56	7	233	4	69,2	-87,9	3.349,5	-98,2	0,0	0,0	0,0	0,0
Zona Franca Comercial Cobija	12	132	660	1		973,5	400,7	-99,9	0,0	0,0	0,1	0,0
Charaña	163	1.894	222		282,3	1.063,9	-88,3		0,0	0,2	0,0	
Zona Franca Comercial El Alto	10		45		3.436,0				0,0		0,0	
Zona Franca Industrial El Alto	2		31		8,9				0,0		0,0	
GERENCIA DE ORURO	**173.504**	**162.966**	**140.938**	**151.267**	**72,8**	**-6,1**	**-13,5**	**7,3**	**16,5**	**16,3**	**15,9**	**15,4**
Tambo Quemado	84.104	82.525	70.874	68.973	65,9	-1,9	-14,1	-2,7	8,0	8,3	8,0	7,0
Pisiga	42.810	36.910	30.062	41.637	213,8	-13,8	-18,6	38,5	4,1	3,7	3,4	4,2
Interior Oruro	42.565	39.969	37.631	39.085	31,6	-6,1	-5,8	3,9	4,0	4,0	4,2	4,0
Zona Franca Industrial Oruro	3.923	3.524	2.342	1.559	6,5	-10,2	-33,5	-33,4	0,4	0,4	0,3	0,2
Zona Franca Comercial Oruro	99	37	24	7	167,4	-63,0	-35,6	-71,5	0,0	0,0	0,0	0,0
Especializada Interior Oruro	4	2	6	6	-74,9	-46,5	205,4	6,1	0,0	0,0	0,0	0,0
GERENCIA DE POTOSI	**21.999**	**21.739**	**15.704**	**20.245**	**22,2**	**-1,2**	**-27,8**	**28,9**	**2,1**	**2,2**	**1,8**	**2,1**
Villazón	7.808	8.807	7.335	9.500	-11,9	12,8	-16,7	29,5	0,7	0,9	0,8	1,0
Avaroa	9.629	11.167	6.813	8.702	43,5	16,0	-39,0	27,7	0,9	1,1	0,8	0,9
Interior Potosí	1.365	649	928	1.119	14,4	-52,5	43,1	20,5	0,1	0,1	0,1	0,1
Interior Sucre	3.187	1.117	616	924	162,8	-64,9	-44,8	50,0	0,3	0,1	0,1	0,1
Apacheta	11		12		147,9							
GERENCIA DE COCHABAMBA	**118.383**	**82.165**	**70.054**	**85.607**	**18,9**	**-30,6**	**-14,7**	**22,2**	**11,2**	**8,2**	**7,9**	**8,7**
Interior Cochabamba	115.524	79.678	68.203	83.678	18,6	-31,0	-14,4	22,7	11,0	8,0	7,7	8,5
Aeropuerto Cochabamba	2.820	2.430	1.799	1.882	38,8	-13,8	-26,0	4,6	0,3	0,2	0,2	0,2
Postal Cochabamba	38	57	51	47	66,8	48,2	-10,1	-7,7	0,0	0,0	0,0	0,0
GERENCIA DE SANTA CRUZ	**470.108**	**421.777**	**389.903**	**399.191**	**19,7**	**-10,3**	**-7,6**	**2,4**	**44,6**	**42,3**	**44,0**	**40,7**
Interior Santa Cruz	318.715	274.756	247.109	269.693	28,1	-13,8	-10,1	9,1	30,2	27,5	27,9	27,5
Puerto Suárez	91.666	83.223	88.445	80.713	6,8	-9,2	6,3	-8,7	8,7	8,3	10,0	8,2
Aeropuerto Viru - Viru	58.581	60.701	52.169	47.225	4,5	3,6	-14,1	-9,5	5,6	6,1	5,9	4,8
Puerto Jennefer	793	803	1.931	1.185	254,1	1,2	140,5	-38,6	0,1	0,1	0,2	0,1
San Matías	92	30	63	111	-26,4	-67,7	112,3	76,1	0,0	0,0	0,0	0,0
Arroyo Concepción	132	103	95	88	20,1	-21,6	-8,3	-7,1	0,0	0,0	0,0	0,0
Zona Franca Comercial Winner	42	146	12	85	-49,2	247,9	-91,5	580,5	0,0	0,0	0,0	0,0
Postal Santa Cruz	35	49	73	66	-22,3	41,5	48,3	-9,4	0,0	0,0	0,0	0,0
Zona Franca Industrial Winner	37	1.937		16	-97,2	5.091,3			0,0	0,2		0,0
Zona Franca Comercial Santa Cruz	16	29	7	10	-81,3	82,9	-75,6	35,0	0,0	0,0	0,0	0,0
GERENCIA DE TARIJA	**35.601**	**32.782**	**27.913**	**31.969**	**-8,1**	**-7,9**	**-14,9**	**14,5**	**3,4**	**3,3**	**3,1**	**3,3**
Yacuiba	20.152	16.601	14.201	11.625	-26,1	-17,6	-14,5	-18,1	1,9	1,7	1,6	1,2
Interior Tarija	10.508	11.472	4.032	11.500	51,9	9,2	-64,9	185,2	1,0	1,1	0,5	1,2
Cañada Oruro	1.237	3.097	3.062	5.967	-39,1	150,5	-1,1	94,9	0,1	0,3	0,3	0,6
Bermejo	3.700	1.612	6.615	2.878	46,8	-56,4	310,4	-56,5	0,4	0,2	0,7	0,3
Especializada Interior Tarija	4		2		34,5				0,0		0,0	

La información corresponde a la recaudación por importación según aduana de pago y jurisdicción geográfica de la Gerencia Regional.

Recaudación en Efectivo Según Principal Administración Aduanera, Enero de 2023 – 2026 (p)
(En miles de bolivianos)

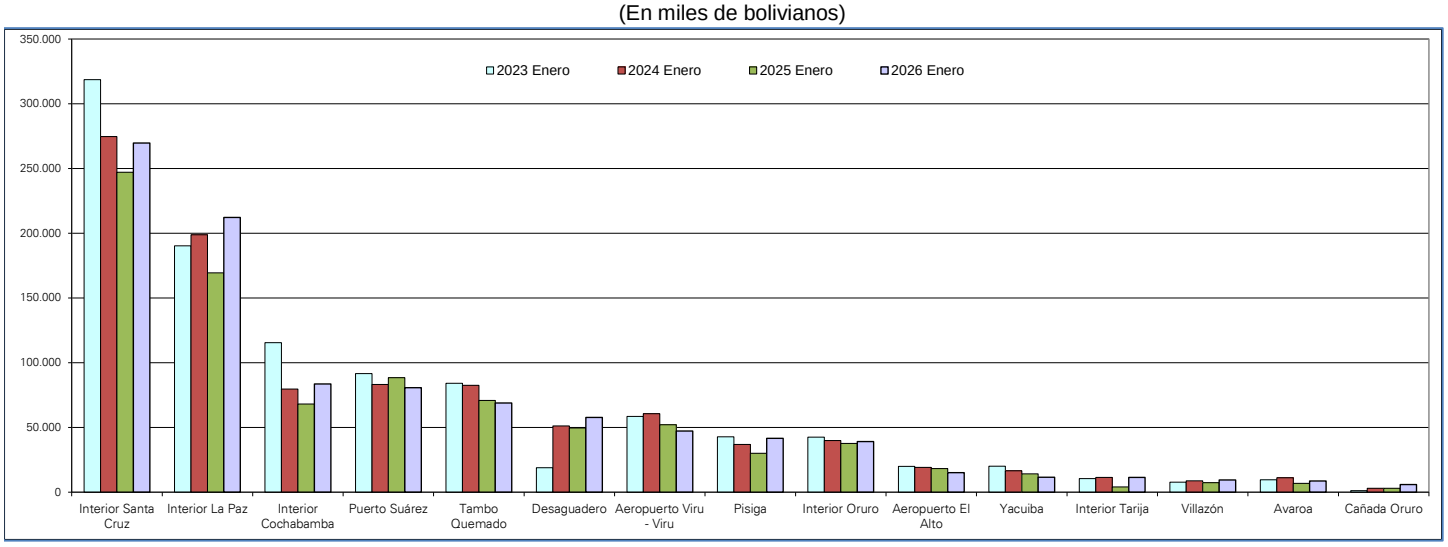

No se considera en el análisis el desempeño de las zonas francas comerciales, debido a que estas aduanas fueron cerradas en el 2017 y a la fecha solo realizan regularizaciones de trámites pasados, así también las aduanas especializadas fueron cerradas en el 2021.

A enero de 2026 la Gerencia Tarija registra aumento de la recaudación en las siguientes aduanas: Interior Tarija crece en 185,2% y Cañada Oruro incrementa la recaudación en 94,9%, mientras que Yacuiba disminuye en 18,1% y Bermejo cae en 56,5%.

La Gerencia Santa Cruz registra aumento de la recaudación en las aduanas de: San Matías en 76,1% e Interior Santa Cruz crece en 9,1%. Por el contrario, Arroyo Concepción cae en 7,1%, Puerto Suárez decrece en 8,7%, Postal Santa Cruz disminuye en 9,4%, Aeropuerto Viru Viru reduce en 9,5% y Puerto Jennefer decrece en 38,6% la recaudación.

En la Gerencia Potosí se presentan aumento en la recaudación en: Interior Sucre en 50,0%, Villazón crece en 29,5%, Avaroa incrementa en 27,7% e Interior Potosí aumenta en 20,5% la recaudación.

Presenta aumento de la recaudación en la Gerencia La Paz las aduanas de: Zona Franca Industrial Patacamaya en 116,6%, Guayaramerín crece en 41,1%, Interior La Paz en 25,3% y Desaguadero en 16,2%. Por el contrario, decrecen la recaudación en las aduanas de: Aeropuerto El Alto en 17,0%, Postal La Paz cae en 18,5%, Cobija decrece en 98,2% y Zona Franca Comercial e Industrial Cobija disminuye en 99,9%.

La Gerencia Oruro registra incremento de la recaudación en la aduana de Pisiga en 38,5% e Interior Oruro crece en 3,9%, mientras que, Tambo Quemado decrece en 2,7% y Zona Franca Industrial Oruro cae en 33,4%.

Las aduanas de la Gerencia Cochabamba presentan incremento de la recaudación en: Interior Cochabamba en 22,7% y Aeropuerto Cochabamba crece en 4,6%. Por otra parte, Postal Cochabamba registra disminución de 7,7% en la recaudación.

Quince aduanas concentran el 98,3% de la recaudación en efectivo registrada en enero de 2026, según orden de importancia son: **Interior Santa Cruz** que recauda el 27,5%, **Interior La Paz** el 21,7%, **Interior Cochabamba** 8,5%, **Puerto Suárez** 8,2%, **Tambo Quemado** 7,0%, **Desaguadero** 5,9%, **Aeropuerto Viru Viru** 4,8%, **Pisiga** 4,2%, **Interior Oruro** 4,0%, **Aeropuerto El Alto** 1,5%, **Yacuiba** 1,2%, **Interior Tarija** 1,2%, **Villazón** 1,0%, **Avaroa** 0,9% y **Cañada Oruro** 0,6%.

A enero de 2026, de las 35 administraciones de aduana que registraron información de recaudación aduanera 19 presentan tasa de variación positiva, 15 aduanas registran tasa de variación negativa y 1 administración aduanera no presenta variación debido a que no generó recaudación en similar periodo de la gestión 2025.

Recaudación en Efectivo Según Administración Aduanera Enero de 2026 (p)
(En miles de bolivianos)

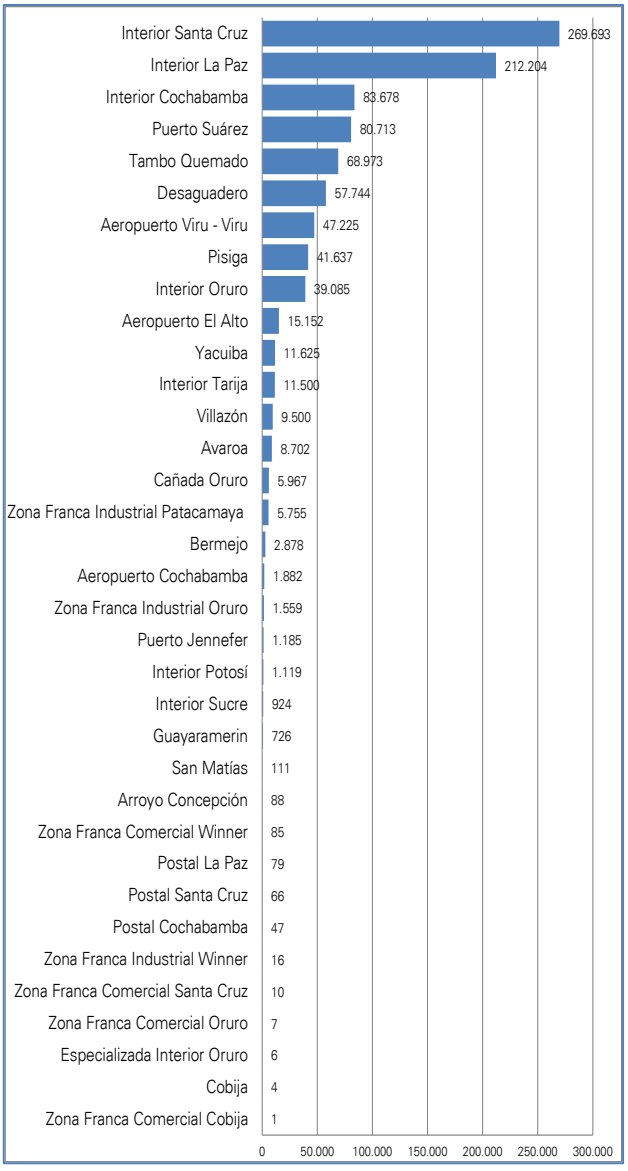

Recaudación en Efectivo Según Tipo de Aduana [5]

Recaudación en Efectivo Según Tipo de Aduana
Enero de 2023 – 2026 (p)

Tipo de Aduana	2023 Ene	2024 Ene	2025 Ene	2026 Ene
Miles de bolivianos				
Total	**1.054.368**	**997.930**	**886.315**	**979.944**
Aduana Interior	**682.160**	**606.446**	**527.928**	**618.203**
Grande	624.536	553.240	484.721	565.575
Mediana	53.073	51.440	41.664	50.585
Pequeña	4.552	1.766	1.544	2.043
Aduana de Frontera	**282.180**	**298.758**	**280.160**	**289.853**
Occidente	155.613	183.771	157.667	177.056
Oriente	93.670	84.870	91.280	82.827
Sur	32.896	30.117	31.213	29.969
Aduana Especializada	**7**	**2**	**8**	**6**
Zona Franca	**8.535**	**10.240**	**5.778**	**7.431**
Zona Franca Comercial	181	344	748	102
Zona Franca Industrial	8.354	9.896	5.030	7.329
Aeropuerto	**81.381**	**82.280**	**72.219**	**64.259**
Aduana Postal	**104**	**204**	**222**	**193**
Variación Porcentual				
Total	**17,7**	**-5,4**	**-11,2**	**10,6**
Aduana Interior	**25,7**	**-11,1**	**-12,9**	**17,1**
Grande	24,7	-11,4	-12,4	16,7
Mediana	35,2	-3,1	-19,0	21,4
Pequeña	89,2	-61,2	-12,5	32,3
Aduana de Frontera	**9,7**	**5,9**	**-6,2**	**3,5**
Occidente	20,1	18,1	-14,2	12,3
Oriente	7,6	-9,4	7,6	-9,3
Sur	-19,1	-8,4	3,6	-4,0
Aduana Especializada	**-95,3**	**-75,0**	**325,8**	**-23,9**
Zona Franca	**-59,3**	**20,0**	**-43,6**	**28,6**
Zona Franca Comercial	-13,0	90,2	117,3	-86,4
Zona Franca Industrial	-59,7	18,5	-49,2	45,7
Aeropuerto	**9,1**	**1,1**	**-12,2**	**-11,0**
Aduana Postal	**9,8**	**96,9**	**8,6**	**-13,0**
Participación Porcentual				
Total	**100,0**	**100,0**	**100,0**	**100,0**
Aduana Interior	**64,7**	**60,8**	**59,6**	**63,1**
Grande	59,2	55,4	54,7	57,7
Mediana	5,0	5,2	4,7	5,2
Pequeña	0,4	0,2	0,2	0,2
Aduana de Frontera	**26,8**	**29,9**	**31,6**	**29,6**
Occidente	14,8	18,4	17,8	18,1
Oriente	8,9	8,5	10,3	8,5
Sur	3,1	3,0	3,5	3,1
Aduana Especializada	**0,0**	**0,0**	**0,0**	**0,0**
Zona Franca	**0,8**	**1,0**	**0,7**	**0,8**
Zona Franca Comercial	0,0	0,0	0,1	0,0
Zona Franca Industrial	0,8	1,0	0,6	0,7
Aeropuerto	**7,7**	**8,2**	**8,1**	**6,6**
Aduana Postal	**0,0**	**0,0**	**0,0**	**0,0**

La información corresponde a la recaudación por importación según aduana de pago y no se refiere a la residencia del importador

Por tipo de aduana a enero de 2026 se registran los siguientes resultados respecto a la recaudación en efectivo: las Aduanas de Frontera crecen en 3,5%, las Aduanas Interiores aumentan en 17,1% y las Zonas Francas crecen en 28,6%, por otro lado, las Aduanas de Aeropuerto disminuyen en 11,0% y las Aduanas Postales caen en 13,0%.

En el mismo período de análisis se presenta la siguiente composición en cuanto a la recaudación en efectivo por tipo de Administración Aduanera: **las Aduanas de Interior generan el 63,1%**, las Aduanas de Frontera el 29,6%, las Aduanas de Aeropuerto concentran el 6,6%, las Zonas Francas el 0,8% y las Aduanas Postales representan menos del 0,1% de la recaudación en enero de 2026.

Dentro las aduanas interiores, las grandes que corresponden a Interior Santa Cruz, Interior La Paz e Interior Cochabamba representan el 57,7% del total recaudado y crecen en 16,7%, por otro lado, las aduanas interiores que son medianas incrementan la recaudación en 21,4% y las aduanas interiores pequeñas crecen en 32,3% respecto al mismo periodo de la gestión anterior.

Las aduanas de frontera según ubicación geográfica alcanzan los siguientes resultados en la recaudación en efectivo, las aduanas de occidente crecen en 12,3%, las aduanas de oriente disminuyen en 9,3% y las aduanas del sur decrecen en 4,0% la recaudación a enero de 2026.

Participación Porcentual de la Recaudación en Efectivo Según Tipo de Aduana, Enero de 2026 (p)

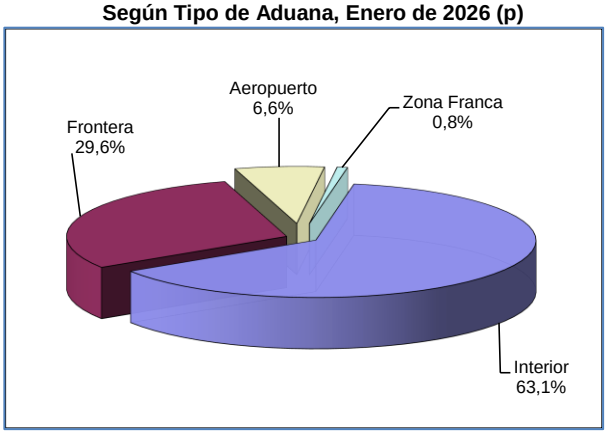

Recaudación en Efectivo Según Capítulo de la NANDINA [6]

Según capítulo de la NANDINA se presenta los siguientes resultados: la importación del Capítulo 87 de Vehículos automóviles, tractores y demás vehículos terrestres y sus partes presenta recaudación de 164 millones de bolivianos y registra tasa de variación positiva de 28,4%, en segundo lugar está la importación del Capítulo 84 de Reactores nucleares, calderas, máquinas, aparatos y artefactos mecánicos y sus partes que presenta recaudación de 116 millones de bolivianos y registra tasa de variación positiva de 16,7%, en tercer lugar se encuentra la importación del Capítulo 85 de Máquinas, aparatos y material eléctrico y sus partes que presenta recaudación de 56 millones de bolivianos y alcanza tasa de variación negativa de 4,4%, en cuarto lugar se encuentra la importación del Capítulo 39 de Plástico y sus manufacturas con 56 millones de bolivianos y disminuye en 5,4%, en quinto lugar está el Capítulo 22 Bebidas, líquidos alcohólicos y vinagre que recauda 52 millones de bolivianos y registra caída en la recaudación en 1,6%, le sigue el Capítulo 72 de Fundición, hierro y acero que genera 48 millones de bolivianos de recaudación que decrece en 7,3% y en séptimo lugar se ubica el Capítulo 38 de Productos diversos de las industrias químicas con recaudación de 43 millones de bolivianos y crecimiento en 54,1%. Los siete capítulos de la NANDINA concentran el 54,5% de la recaudación registrada en enero de 2026, evidenciando el alto porcentaje de concentración de las recaudaciones en efectivo según capítulo.

[5] **La Recaudación según Tipo de Aduana,** es aquella obtenida a partir de la agregación de la recaudación según aduana de pago en el ámbito de la categorización de las aduanas, la cual no considera la residencia del importador. Las aduanas interiores se subdividen en grandes, medianas y pequeñas de acuerdo a la recaudación promedio mensual alcanzada. Las aduanas de frontera se subdividen según el área geográfica a la que pertenecen en frontera occidental, frontera oriental y en frontera sur.

[6] **NANDINA,** constituye la Nomenclatura Arancelaria Común de la Comunidad Andina y está basada en el Sistema Armonizado de designación y Codificación de Mercancías. El código numérico de la NANDINA está compuesto de ocho dígitos, los dos primeros identifican el Capítulo, los cuatro dígitos la Partida, los seis dígitos la Sub partida del Sistema Armonizado y los ocho dígitos la Sub partida Subregional. Las secciones agrupan capítulos de la NANDINA.

Recaudación en Efectivo Según Principal Capítulo de la NANDINA, Enero de 2023 - 2026 (p)

N°	Cod.	Capítulo de la NANDINA	Millones de bolivianos				Participación Porcentual				Variación Porcentual		
			2023 Enero	2024 Enero	2025 Enero	2026 Enero	2023 Enero	2024 Enero	2025 Enero	2026 Enero	2024 Enero	2025 Enero	2026 Enero
		Total	**1.054**	**998**	**886**	**980**	**100,0**	**100,0**	**100,0**	**100,0**	**-5,4**	**-11,2**	**10,6**
1	87	Vehiculos automoviles, tractores, velocipedos y demas vehiculos terrestres, sus partes y accesorios	237	188	128	164	22,5	18,8	14,4	16,7	-20,9	-31,9	28,4
2	84	Reactores nucleares, calderas, maquinas, aparatos y artefactos mecanicos; partes de estas maquinas o aparatos	105	109	99	116	9,9	10,9	11,2	11,8	3,5	-8,7	16,7
3	85	Máquinas, aparatos y material electrico, y sus partes; aparatos de grabacion o reproduccion de sonido, aparatos de grabacion o reproduccion de imagen y sonido en television, y las partes y accesorios de estos	80	78	59	56	7,6	7,8	6,7	5,8	-3,3	-24,0	-4,4
4	39	Plástico y sus manufacturas	61	57	59	56	5,8	5,7	6,6	5,7	-7,8	3,9	-5,4
5	22	Bebidas, liquidos alcoholicos y vinagre	32	38	52	52	3,0	3,8	5,9	5,3	18,1	39,0	-1,6
6	72	Fundicion, hierro y acero	32	49	52	48	3,0	4,9	5,8	4,9	52,3	5,4	-7,3
7	38	Productos diversos de las industrias quimicas	49	44	28	43	4,6	4,4	3,2	4,4	-9,3	-36,2	54,1
8	73	Manufacturas de fundicion, hierro o acero	25	25	36	31	2,4	2,5	4,0	3,2	-2,7	44,8	-12,1
9	24	Tabaco y sucedaneos del tabaco, elaborados	7	10	10	25	0,7	1,0	1,2	2,5	34,6	6,9	136,0
10	40	Caucho y sus manufacturas	33	29	26	23	3,2	2,9	2,9	2,4	-13,6	-10,5	-10,2
11	27	Combustibles minerales, aceites minerales y productos de su destilacion; materias bituminosas; ceras minerales	24	23	11	20	2,3	2,3	1,3	2,1	-3,5	-51,6	78,2
12	30	Productos farmaceuticos	19	21	15	20	1,8	2,1	1,7	2,0	6,3	-26,0	30,6
13	21	Preparaciones alimenticias diversas	18	22	20	20	1,7	2,2	2,3	2,0	22,8	-6,3	-3,0
14	33	Aceites esenciales y resinoides; preparaciones de perfumeria, de tocador o de cosmetica	11	15	17	18	1,1	1,5	1,9	1,8	28,7	13,8	7,5
15	48	Papel y carton; manufacturas de pasta de celulosa, de papel o carton	19	15	17	17	1,8	1,5	1,9	1,7	-23,9	17,3	-1,8
16	90	Instrumentos y aparatos de optica, fotografia o cinematografia, de medida, control o precision; instrumentos y aparatos medicoquirurgicos; partes y accesorios de estos instrumentos o aparatos	23	18	13	14	2,1	1,8	1,4	1,5	-21,9	-28,7	15,3
17	76	Aluminio y sus manufacturas	15	16	12	14	1,4	1,6	1,4	1,5	10,4	-23,6	16,4
18	34	Jabon, agentes de superficie organicos, preparaciones para lavar, preparaciones lubricantes, ceras artificiales, ceras preparadas, productos de limpieza, velas y articulos similares, pastas para modelar, "ceras	15	10	11	14	1,4	1,0	1,2	1,4	-30,0	4,9	29,3
19	96	Manufacturas diversas	10	11	13	13	0,9	1,1	1,5	1,4	13,3	23,6	-0,2
20	11	Productos de la molineria; malta; almidon y fecula; inulina; gluten de trigo	10	11	9	13	1,0	1,1	1,0	1,3	4,8	-19,4	48,5
21	94	Muebles; mobiliario medicoquirurgico; articulos de cama y similares; aparatos de alumbrado no expresados ni comprendidos en otra parte; anuncios, letreros y placas indicadoras luminosos y	17	12	10	12	1,6	1,2	1,2	1,2	-27,3	-15,8	17,9
22	95	Juguetes, juegos y articulos para recreo o deporte; sus partes y accesorios	8	10	10	12	0,8	1,0	1,1	1,2	24,1	-5,4	21,7
23	64	Calzado, polainas y articulos analogos; partes de estos articulos	15	11	9	11	1,4	1,1	1,0	1,1	-23,2	-18,0	14,9
24	29	Productos quimicos organicos	12	8	16	10	1,1	0,8	1,8	1,0	-35,9	105,7	-34,1
25	28	Productos quimicos inorganicos; compuestos inorganicos u organicos de los metales preciosos, de los elementos radiactivos, de metales de las tierras raras o de isotopos	7	7	9	9	0,6	0,7	1,0	1,0	3,2	23,2	8,7
26	42	Manufacturas de cuero; articulos de talabarteria o guarnicioneria; articulos de viaje, bolsos de mano (carteras) y continentes similares; manufacturas de tripa	8	11	7	9	0,7	1,1	0,8	0,9	37,3	-36,3	28,2
27	83	Manufacturas diversas de metal comun	6	8	7	8	0,6	0,8	0,8	0,9	20,6	-2,6	14,5
28	55	Fibras sinteticas o artificiales discontinuas	5	5	4	8	0,4	0,5	0,5	0,8	1,5	-10,7	92,5
29	70	Vidrio y sus manufacturas	11	8	9	8	1,1	0,8	1,0	0,8	-31,7	15,9	-15,8
		Resto de Capítulos	140	134	118	116	13,3	13,4	13,3	11,8	-4,3	-11,7	-2,1

Recaudación en Efectivo Según Principal Capítulo de la NANDINA, Enero de 2024 - 2026 (p)

(En millones de bolivianos)

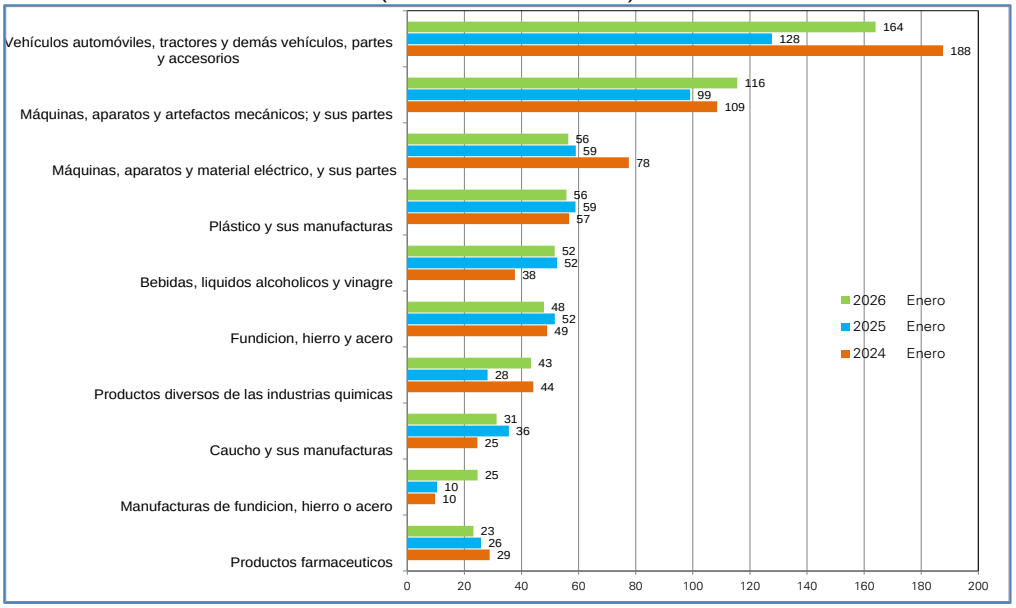

Agregando a los siete primeros capítulos de la NANDINA, la recaudación obtenida por la importación del Capítulo 73 de Manufacturas de fundición de hierro o acero con tasa de participación del 3,2%, la importación del Capítulo 24 de Tabaco y sucedáneos del tabaco tiene una tasa de participación del 2,5% y la importación del Capítulo 40 Caucho y sus manufacturas con una participación del 2,4%. Estos diez principales capítulos representan el 62,6% de la recaudación en efectivo observada a enero de 2026.

De los 97 capítulos que componen la NANDINA, los primeros veintinueve concentran el 88,2% de la recaudación en efectivo.

Recaudación en Efectivo Según País de Origen [7]

Recaudación en Efectivo Según País de Origen
Enero de 2023 – 2026 (p)

N°	País de Origen	2023 Enero	2024 Enero	2025 Enero	2026 Enero
	Millones de bolivianos				
	Total	**1.054**	**998**	**886**	**980**
1	China	353	368	329	397
2	Brasil	183	155	155	141
3	Estados Unidos	60	65	55	56
4	Japón	51	47	35	45
5	Perú	25	39	40	36
6	Argentina	45	41	38	35
7	India	27	20	26	25
8	Corea del Sur	14	10	6	25
9	Suecia	31	23	22	23
10	Mexico	29	29	23	21
11	Chile	22	18	13	19
12	Paraguay	4	5	7	17
13	Alemania	20	16	12	15
14	Tailandia	22	12	9	11
15	Italia	8	13	8	10
	Resto	161	135	109	105
	Variación Porcentual				
	Total	**17,7**	**-5,4**	**-11,2**	**10,6**
1	China	17,8	4,3	-10,8	20,8
2	Brasil	25,1	-15,6	0,6	-9,6
3	Estados Unidos	-6,2	8,4	-15,3	0,6
4	Japón	22,3	-7,5	-26,6	29,0
5	Perú	-35,9	58,0	2,0	-8,5
6	Argentina	-3,9	-7,3	-7,2	-8,8
7	India	35,6	-24,2	26,4	-1,5
8	Corea del Sur	135,2	-27,2	-43,4	322,9
9	Suecia	29,5	-25,7	-2,3	4,1
10	Mexico	3,0	-1,9	-21,2	-9,6
11	Chile	42,3	-16,7	-28,4	40,3
12	Paraguay	-21,2	28,7	35,5	136,9
13	Alemania	26,2	-20,4	-27,7	30,5
14	Tailandia	148,7	-44,4	-28,9	25,7
15	Italia	6,2	69,6	-41,3	33,1
	Resto	25,4	-16,0	-19,1	-4,0
	Participación Porcentual				
	Total	**100,0**	**100,0**	**100,0**	**100,0**
1	China	33,5	36,9	37,1	40,5
2	Brasil	17,4	15,5	17,5	14,3
3	Estados Unidos	5,7	6,5	6,2	5,7
4	Japón	4,8	4,7	3,9	4,6
5	Perú	2,3	3,9	4,5	3,7
6	Argentina	4,2	4,1	4,3	3,6
7	India	2,5	2,0	2,9	2,6
8	Corea del Sur	1,4	1,0	0,7	2,5
9	Suecia	2,9	2,3	2,5	2,4
10	Mexico	2,8	2,9	2,6	2,1
11	Chile	2,1	1,8	1,5	1,9
12	Paraguay	0,4	0,5	0,8	1,8
13	Alemania	1,9	1,6	1,3	1,5
14	Tailandia	2,1	1,2	1,0	1,1
15	Italia	0,7	1,3	0,9	1,0
	Resto	15,2	13,5	12,3	10,7

Según país de origen en enero de 2026 se presenta el siguiente comportamiento: la recaudación por importaciones de China crece en 20,8%, Brasil decrece en 9,6%, Estados Unidos incrementa en 0,6%, Japón crece en 29,0%, Perú tiene variación porcentual negativa de 8,5%, Argentina cae en 8,8%, India decrece en 1,5%, Corea del Sur crece en 322,9%, Suecia incrementa en 4,1% y la recaudación por importaciones de México presenta variación porcentual negativa de 9,6%, estos 10 primeros países de origen concentran el 82,0% de la recaudación en efectivo, aspecto que muestra el alto porcentaje de concentración de la recaudación según país de origen de las importaciones.

Agregando a los 10 principales países de origen, la recaudación obtenida por Chile, Paraguay, Alemania, Tailandia e Italia, se alcanza una concentración del 89,3% de la recaudación en efectivo observada a enero de 2026.

Recaudación en Efectivo Según País de Origen
Enero de 2025 y 2026 (p)
(En millones de bolivianos)

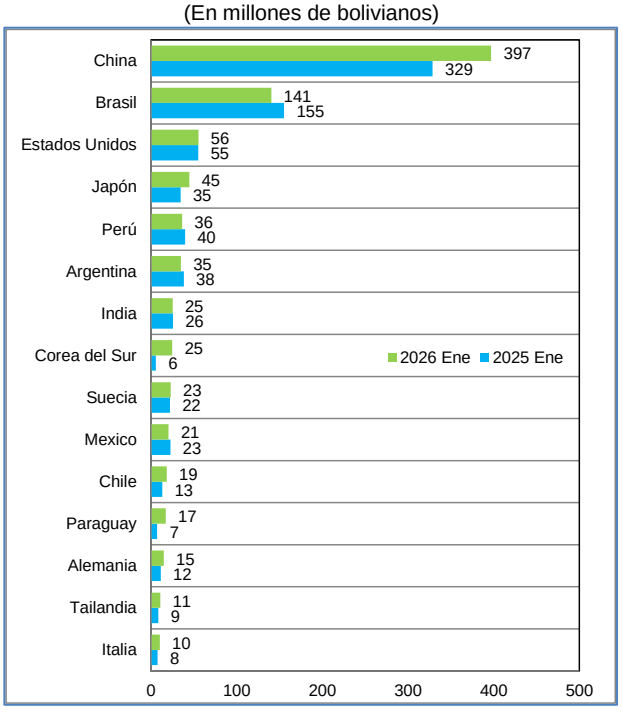

Participación Porcentual de la Recaudación en Efectivo Según Continente, Enero de 2026 (p)

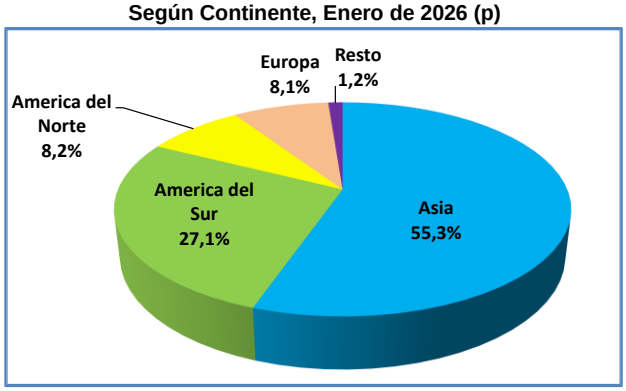

Según continente la recaudación en efectivo muestra que las importaciones de Asía representan el 55,3% de la recaudación en efectivo y América del Sur el 27,1%, estos dos continentes representan el 82,4% de la recaudación a enero de 2026.

[7] **Recaudación según País de Origen,** obtenida de las declaraciones de importación del registro país de origen considerado a nivel de ítem.

Sacrificio Fiscal[8] del Pago de Tributos

Sacrificio Fiscal Según Componente, Enero de 2023 - 2026 (p)
(En millones de bolivianos)

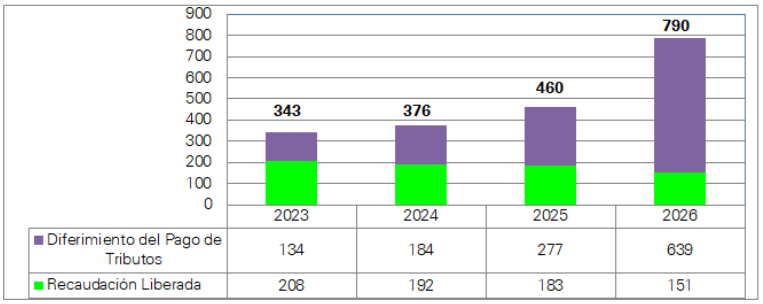

Sacrificio Fiscal Según Componente, Enero de 2023 – 2026

Componente	2022 Enero	2023 Enero	2024 Enero	2025 Enero	2026 Enero
Millones de bolivianos					
Total	**268**	**343**	**376**	**460**	**790**
Recaudación Liberada	**209**	**208**	**192**	**183**	**151**
Acuerdos Comerciales	192	199	188	170	147
Exoneraciones	17	10	4	14	3
Donación					
Diferimiento y Exoneración del Pago de Tributos	**59**	**134**	**184**	**277**	**639**
Importación de Bienes de Capital y Plantas Industriales (IVA = 0)	24	40	30	24	2
Importación de vehículos Automotores y Maquinaria Eléctricos	1	2	5	2	5
Decretos Supremos que Difieren el Pago del GA = 0				29	35
Importación de Combustibles	33	93	149	222	597
Participación Porcentual					
Total	**100,0**	**100,0**	**100,0**	**100,0**	**100,0**
Recaudación Liberada	**78,1**	**60,8**	**51,1**	**39,8**	**19,1**
Acuerdos Comerciales	71,7	58,0	49,9	36,8	18,6
Exoneraciones	6,3	2,8	1,2	3,0	0,4
Donación					
Diferimiento y Exoneración del Pago de Tributos	**21,9**	**39,2**	**48,9**	**60,2**	**80,9**
Importación de Bienes de Capital y Plantas Industriales (IVA = 0)	9,1	11,7	8,1	5,3	0,3
Importación de vehículos Automotores y Maquinaria Eléctricos	0,5	0,5	1,3	0,4	0,7
Decretos Supremos que Difieren el Pago del GA = 0				6,3	4,4
Importación de Combustibles	12,4	27,1	39,6	48,2	75,6
Variación Porcentual					
Total		**28,0**	**9,8**	**22,4**	**71,5**
Recaudación Liberada		**-0,3**	**-7,7**	**-4,6**	**-18,0**
Acuerdos Comerciales		3,5	-5,5	-9,7	-13,3
Exoneraciones		-43,4	-53,6	210,9	-75,6
Donación					
Diferimiento y Exoneración del Pago de Tributos		**128,9**	**36,8**	**50,5**	**130,8**
Importación de Bienes de Capital y Plantas Industriales (IVA = 0)		64,2	-24,1	-19,7	-90,9
Importación de vehículos Automotores y Maquinaria Eléctricos		26,7	203,6	-65,6	228,2
Decretos Supremos que Difieren el Pago del GA = 0					20,0
Importación de Combustibles		180,3	60,2	49,2	168,8

Sacrificio Fiscal Según Componente y Tributo
Enero de 2023 - 2026 (p)
(En millones de bolivianos)

Componente y Tributo	2023 Enero	2024 Enero	2025 Enero	2026 Enero
Total	**343**	**376**	**460**	**790**
GA	283	324	248	410
IVA	60	53	212	380
ICE	0	0	0	
IEHD				
Recaudación Liberada	**208**	**192**	**183**	**151**
GA	201	189	174	148
IVA	7	3	10	2
ICE	0	0	0	
IEHD				
Diferimiento y Exoneración del Pago de Tributos	**134**	**184**	**277**	**639**
Importación de Bienes de Capital y Plantas Industriales (IVA = 0)	**40**	**30**	**24**	**2**
IVA	40	30	24	2
Importación de vehículos Automotores y Maquinaria Eléctricos	**2**	**5**	**2**	**5**
GA	1	4	1	5
IVA	0	1	0	1
Decretos Supremos que Difieren el Pago del GA = 0			**29**	**35**
GA			23	30
IVA			6	5
Importación de Combustibles	**93**	**149**	**222**	**597**
GA	81	130	50	227
IVA	12	18	172	371

El Sacrificio Fiscal de enero de 2026 asciende a 790 millones de bolivianos**,** con incremento del 71,5% respecto al mismo periodo de la gestión 2025, siendo el monto más alto alcanzado en el periodo 2023 – 2026.

La recaudación liberada[9] del pago de tributos en enero de 2026 alcanza a 151 millones de bolivianos y representa el 19,1% del total de sacrificio fiscal, en gestiones anteriores su representatividad era mayor al 50%**.** La recaudación liberada de trámites que se acogen a la desgravación arancelaria por acuerdos preferenciales disminuye en 13,3% y representa el 18,0% del total del sacrificio fiscal, las Exoneraciones del Sector Diplomático, Ministerio de Economía y Finanzas Públicas, Organismos Internacionales, YPFB y otras exoneraciones decrece en 75,6% y representan el 0,4% del total. No se realizaron liberaciones por Donaciones en enero de 2026.

El Diferimiento y Exoneración del Pago de Tributos[10] alcanza a 639 millones de bolivianos y representa el 80,9% del total de sacrificio fiscal alcanzado en enero de 2026, el componente de Importación de Combustibles representa el 75,6% del total de sacrificio fiscal, seguida de Decretos Supremos que Difieren el Pago del GA a cero y que representan el 4,4%, luego está la Importación de Vehículos Automotores y Maquinaria Eléctricos con el 0,7% y finalmente la Importación de Bienes de Capital y Plantas Industriales con IVA = 0 cae en 90,9% debido a que este incentivo concluyó en diciembre de 2025.

[8] **Sacrificio Fiscal,** es la renuncia por parte del Estado a la recaudación tributaria por importaciones, de manera parcial o total y debido a la implementación de políticas, que tienen el objetivo de incentivar a determinados sectores o actividades de la economía, principalmente en el incremento de las importaciones. El sacrificio fiscal derivado de las importaciones se genera principalmente a partir de la Recaudación liberada y el Diferimiento y Exoneración del Pago de Tributos Aduaneros.

[9] **Recaudación Liberada**, Es la recaudación que se deja de percibir debido al cumplimiento de acuerdos de desgravación arancelaria, como el Acuerdo de Complementación Económica Nº 22 entre Bolivia y Chile (ACE 22); Acuerdo de Complementación Económica Nº 66 entre Bolivia y México (ACE 66); Acuerdo de Complementación Económica Nº 36 entre Bolivia y MERCOSUR (ACE 36); Acuerdo de Complementación Económica Nº 47 entre Bolivia y Cuba (ACE 47); Desgravación arancelaria a las importaciones de bienes originarios de la Comunidad Andina de Naciones (CAN) ; Acuerdo N° 2 de Alcance Parcial para la liberación y expansión del comercio intra regional de semillas entre Argentina, Bolivia, Brasil, Chile, Colombia, Paraguay, Perú y Uruguay-, con el 100% de preferencia arancelaria (AAPAG-2); y el Acuerdo Regional N° 4 Preferencia Arancelaria Regional (PAR 4) entre Argentina, Bolivia, Brasil, Chile, Colombia, Cuba, Ecuador, México, Paraguay, Perú, Uruguay y Venezuela. Actualmente este Acuerdo se aplica a las importaciones de Bolivia con Chile y Cuba con el 12% de preferencia arancelaria otorgada por el país (AR PAR4); Acuerdo de Complementación Económica con Venezuela (ACEBOLVE); y la determinación de liberaciones impositivas autorizadas por el Ministerio de Economía y Finanzas Públicas, como las donaciones y las exoneraciones referentes a material monetario, bienes de uso militar y material bélico, material publicitario, bienes de capital y otros.

[10] **Diferimiento y Exoneración del Pago de Tributos, e**n este grupo se encuentran disposiciones normativas orientadas a incentivar sectores productivos estratégicos o incrementar las importaciones.

Indicadores de Recaudación por Importaciones [11]

Tasa Efectiva, Tasa de Liberación y Tasa Nominal del GA, IVA y Total
Enero de 2025 y 2026 (p)

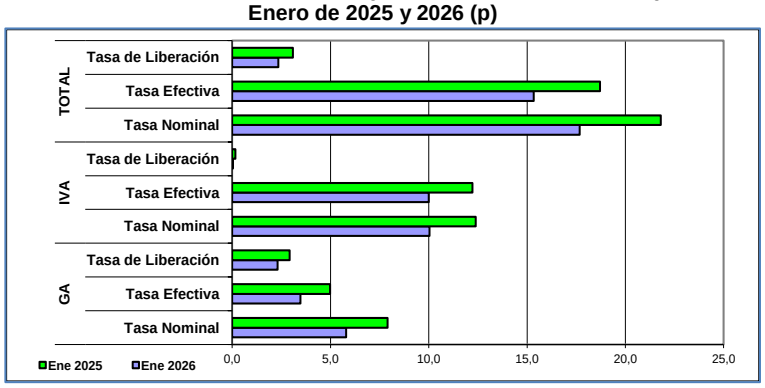

La tasa efectiva de la recaudación por importación de mercaderías, a nivel general a enero de 2026 registra una disminución de 3,38 puntos porcentuales, es decir, la tasa efectiva de 18,71% registrada a enero de 2025, disminuye a 15,33% en similar período de 2026. La tasa efectiva del GA decrece en 1,50 puntos porcentuales, la tasa del IVA disminuye en 2,22 puntos porcentuales, por otro lado, el ICE incrementa en 0,26 puntos porcentuales y la tasa efectiva del IEHD crece en 0,09 puntos porcentuales respecto al mismo periodo de la gestión 2025.

La tasa de liberación del GA es de 2,31% y del IVA es 0,03%, aspecto que determina a nivel general una tasa de 2,35%, siendo inferior está en 0,74 puntos porcentuales con relación a la tasa en similar periodo de la gestión 2025. A nivel de tributos se registra disminución en 0,61 puntos porcentuales en el GA, el IVA registra una caída de 0,13 puntos porcentuales, el ICE no presenta variaciones. El IEHD no registra información de liberación en el periodo de estudio.

La tasa nominal de la recaudación aduanera a nivel general es de 17,68%. El GA registró una tasa de 5,79%, el IVA una tasa de 10,03%, el ICE 1,72% y el IEHD 0,14%. La tasa nominal del GA decrece en 2,11 puntos porcentuales, la tasa nominal del IVA cae en 2,35 puntos porcentuales, la tasa nominal del ICE incrementa en 0,25 puntos porcentuales y la tasa nominal del IEHD crece en 0,09 puntos porcentuales respecto al mismo periodo de la gestión 2025.

Tasa Efectiva Según Impuesto
Enero de 2023 - 2026 (p)

Tipo de Impuesto	2023 Ene	2024 Ene	2025 Ene	2026 Ene
Porcentaje				
Total	**21,38**	**21,56**	**18,71**	**15,33**
GA	5,25	5,02	4,98	3,48
IVA	14,64	15,15	12,22	10,00
ICE	1,42	1,33	1,46	1,72
IEHD	0,06	0,06	0,05	0,14
Variación Absoluta				
Total	**-0,24**	**0,18**	**-2,85**	**-3,38**
GA	-0,01	-0,23	-0,04	-1,50
IVA	-0,55	0,50	-2,92	-2,22
ICE	0,32	-0,09	0,13	0,26
IEHD	0,00	0,00	-0,01	0,09

Tasa de Liberación Según Impuesto
Enero de 2023 - 2026 (p)

Tipo de Impuesto	2023 Ene	2024 Ene	2025 Ene	2026 Ene
Porcentaje				
Total	**3,28**	**2,95**	**3,09**	**2,35**
GA	3,16	2,90	2,92	2,31
IVA	0,12	0,05	0,16	0,03
ICE	0,00	0,00	0,00	
IEHD				
Variación Absoluta				
Total	**-0,82**	**-0,33**	**0,14**	**-0,74**
GA	-0,66	-0,26	0,02	-0,61
IVA	-0,16	-0,07	0,12	-0,13
ICE	0,00	0,00	0,00	0,00
IEHD				

Tasa Nominal Según Impuesto
Enero de 2023 - 2026 (p)

Tipo de Impuesto	2023 Ene	2024 Ene	2025 Ene	2026 Ene
Porcentaje				
Total	**24,66**	**24,51**	**21,80**	**17,68**
GA	8,41	7,92	7,90	5,79
IVA	14,76	15,20	12,39	10,03
ICE	1,42	1,34	1,46	1,72
IEHD	0,06	0,06	0,05	0,14
Variación Absoluta				
Total	**-1,06**	**-0,15**	**-2,71**	**-4,12**
GA	-0,66	-0,50	-0,02	-2,11
IVA	-0,71	0,44	-2,81	-2,35
ICE	0,32	-0,09	0,13	0,25
IEHD	0,00	0,00	-0,01	0,09

[11] **Indicadores relacionados a la recaudación por importaciones:**

Tasa Efectiva: Muestra el porcentaje que representa la recaudación aduanera respecto del valor CIF de Importación.

$$\text{Tasa Efectiva} = \frac{\text{Recaudación pagada}}{\text{Importación}} * 100$$

Tasa de Liberación: Muestra el porcentaje que representa la recaudación liberada del pago de tributos respecto del valor CIF de importación.

$$\text{Tasa de Liberación} = \frac{\text{Recaudación liberada}}{\text{Importación}} * 100$$

Tasa Nominal: Muestra el porcentaje que representa la recaudación potencial respecto del valor CIF de Importación.

$$\text{Tasa Nominal} = \text{Tasa Efectiva} + \text{Tasa de liberación}$$

Consultas a: ADUANA NACIONAL – Unidad de Planificación, Estadística y Control de Gestión
Av. 20 de Octubre N° 2038 Teléfono 2128008 interno 1114 e-mail: gchavez@aduana.gob.bo

Aduana Nacional
Trabaja por ti