# Recaudación por Importación para el Tesoro General de la Nación

**N° 265** | **Diciembre 2025** | **La Paz, Bolivia**

## Recaudación Total [1]

A diciembre de 2025 la recaudación total por importación de mercancías alcanza a 12.245 millones de bolivianos y decrece en 27,3% con relación a similar periodo de la gestión 2024. La recaudación en efectivo crece en 2,0% y la recaudación en valores disminuye en 78,7%.

En la gestión 2025 la importación de diésel, gasolinas y petróleo crudo están exentas del pago del IVA y tienen diferimiento del pago del GA a cero en el marco de la Ley N° 1613 y los Decretos Supremos N° 5084 y N° 5313. Por tanto, no se tiene recaudación por importación de combustibles, siendo que los pagos registrados en el 2025 corresponden a trámites de gestiones anteriores y que eran principalmente pagados mediante valores fiscales.

En el Boletín se da mayor énfasis al análisis de la recaudación en efectivo porque es comparable en el tiempo, a diferencia de la recaudación total que ya no es comparable debido a las mencionadas disposiciones legales.

**Recaudación Total Según Tipo de Pago**

Enero a Diciembre de 2022 - 2025 (p)

| Tipo de Pago | 2022 Ene-Dic | 2023 Ene-Dic | 2024 Ene-Dic | 2025 Ene-Dic |
|---|---|---|---|---|
| **Millones de bolivianos** | | | | |
| **Recaudación Total** | **16.400** | **18.411** | **16.836** | **12.245** |
| Recaudación en Efectivo | 12.816 | 12.919 | 10.729 | 10.943 |
| Recaudación en Valores | 3.584 | 5.492 | 6.107 | 1.301 |
| **Variación Porcentual** | | | | |
| **Recaudación Total** | **22,5** | **12,3** | **-8,6** | **-27,3** |
| Recaudación en Efectivo | 13,6 | 0,8 | -17,0 | 2,0 |
| Recaudación en Valores | 70,4 | 53,2 | 11,2 | -78,7 |
| **Participación Porcentual** | | | | |
| **Recaudación Total** | **100,0** | **100,0** | **100,0** | **100,0** |
| Recaudación en Efectivo | 78,1 | 70,2 | 63,7 | 89,4 |
| Recaudación en Valores | 21,9 | 29,8 | 36,3 | 10,6 |

## Recaudación en Efectivo Según Tributo [2]

**Recaudación en Efectivo Según Tributo**

Enero a Diciembre de 2022 - 2025 (p)

| Tributo | 2022 Ene-Dic | 2023 Ene-Dic | 2024 Ene-Dic | 2025 Ene-Dic |
|---|---|---|---|---|
| **Millones de bolivianos** | | | | |
| **Total** | **12.816** | **12.919** | **10.729** | **10.943** |
| GA | 2.944 | 3.197 | 2.612 | 2.679 |
| IVA | 9.004 | 8.759 | 7.277 | 7.306 |
| ICE | 825 | 922 | 794 | 911 |
| IEHD | 43 | 41 | 46 | 47 |
| **Variación Porcentual** | | | | |
| **Total** | **13,6** | **0,8** | **-17,0** | **2,0** |
| GA | 14,6 | 8,6 | -18,3 | 2,6 |
| IVA | 13,2 | -2,7 | -16,9 | 0,4 |
| ICE | 15,3 | 11,8 | -13,9 | 14,7 |
| IEHD | -2,7 | -3,7 | 9,8 | 4,0 |
| **Participación Porcentual** | | | | |
| **Total** | **100,0** | **100,0** | **100,0** | **100,0** |
| GA | 23,0 | 24,7 | 24,3 | 24,5 |
| IVA | 70,3 | 67,8 | 67,8 | 66,8 |
| ICE | 6,4 | 7,1 | 7,4 | 8,3 |
| IEHD | 0,3 | 0,3 | 0,4 | 0,4 |

La recaudación en efectivo según tributo registra los siguientes resultados: el Gravamen Arancelario (GA) crece en 2,6%, el Impuesto al Valor Agregado (IVA) aumenta en 0,4%, el Impuesto al Consumo Específico (ICE) se incrementa en 14,7% y el Impuesto Especial a los Hidrocarburos y Derivados (IEHD) presenta crecimiento de 4,0%.

La participación porcentual por tributo respecto al total recaudado en efectivo presenta los siguientes cambios entre el 2024 y 2025: el GA incrementó su aporte del 24,3% en 2024 al 24,5% en la gestión 2025, el IVA disminuyó su peso relativo del 67,8% al 66,8% alcanzado en el 2025, la tasa de participación del ICE aumento del 7,4% al 8,3% y el IEHD mantuvo una participación del 0,4% en ambas gestiones.

**Participación de la Recaudación en Efectivo por Tributo**
**Enero a Diciembre de 2024 y 2025 (p)**
(En porcentaje)

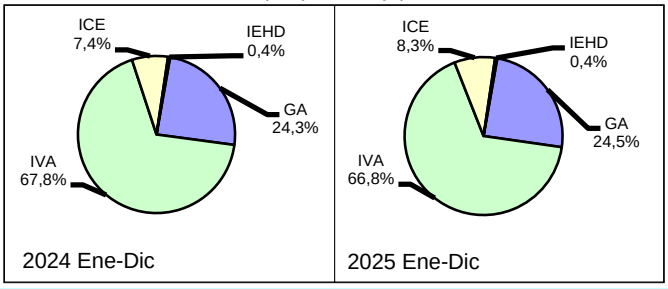


[1] **Recaudación Total,** es la recaudación obtenida del pago de tributos por importaciones, que pueden efectuarse en efectivo (**recaudación en efectivo**) o mediante la presentación de certificados valorados, correspondientes a Notas de Crédito Fiscal Negociables (NOCRES), Certificado de Devolución Impositiva (CEDEIM) y Crédito Fiscal Aduanero (CREFA) (**recaudación en valores**).

[2] Se cuantifica la recaudación para los siguientes tributos:

**Gravamen Arancelario (GA),** es la parte del tributo aduanero que grava la importación de mercancías y es calculada como porcentaje del valor CIF de importación.

**Impuesto al Valor Agregado (IVA),** grava el valor agregado, añadido, incorporado o creado en cada fase del proceso económico de un bien o servicio. Para el caso de las importaciones se calcula sobre la base imponible ésta constituida por el valor CIF de importación, el gravamen arancelario efectivamente pagado y otras erogaciones no facturadas, necesarias para efectuar el despacho aduanero.

**Impuestos al Consumo Específico (ICE),** grava la importación de cierto tipo de bienes considerados prescindibles y de demanda relativamente rígida. Se aplican tasas porcentuales y/o específicas, según el tipo de producto.

**Impuesto Especial a los Hidrocarburos y sus Derivados (IEHD),** impuesto que grava la importación de hidrocarburos y sus derivados.

# Recaudación por Importación

## Recaudación Total, en Efectivo y Valores Por Año y Mes, Enero de 2022 – Diciembre de 2025 (p)

(En millones de bolivianos)

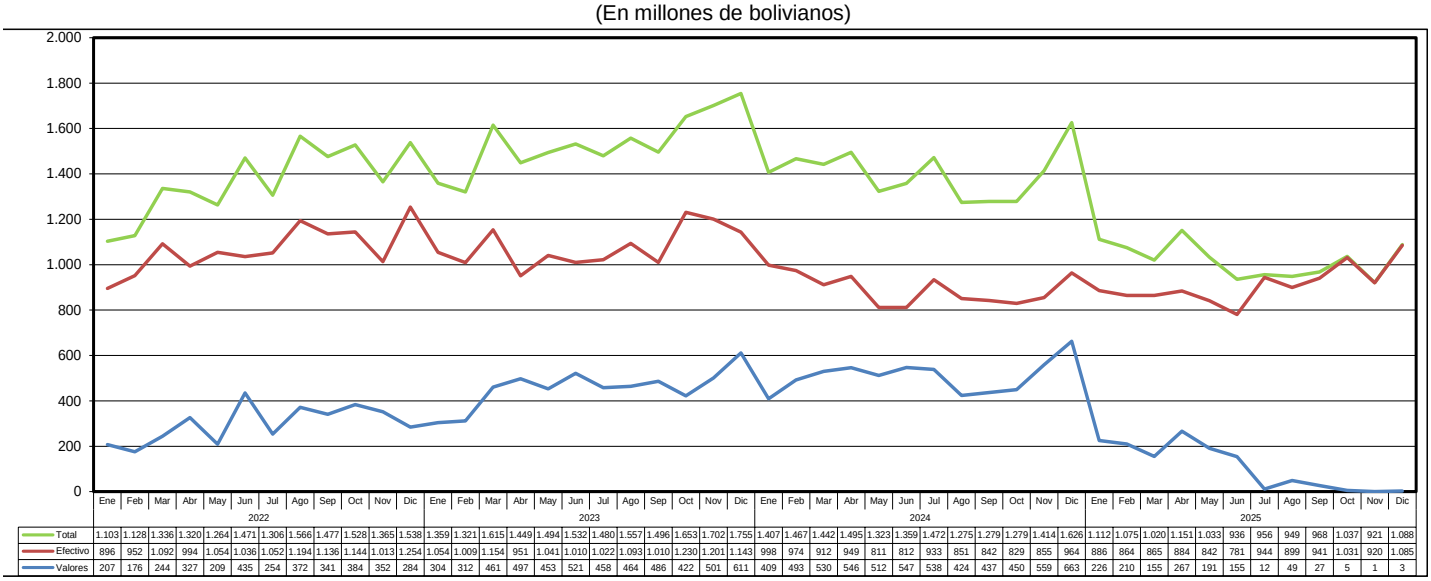


| | Ene | Feb | Mar | Abr | May | Jun | Jul | Ago | Sep | Oct | Nov | Dic | Ene | Feb | Mar | Abr | May | Jun | Jul | Ago | Sep | Oct | Nov | Dic | Ene | Feb | Mar | Abr | May | Jun | Jul | Ago | Sep | Oct | Nov | Dic | Ene | Feb | Mar | Abr | May | Jun | Jul | Ago | Sep | Oct | Nov | Dic |
|---|---|---|---|---|---|---|---|---|---|---|---|---|---|---|---|---|---|---|---|---|---|---|---|---|---|---|---|---|---|---|---|---|---|---|---|---|---|---|---|---|---|---|---|---|---|---|---|---|
| | 2022 | | | | | | | | | | | | 2023 | | | | | | | | | | | | 2024 | | | | | | | | | | | | 2025 | | | | | | | | | | | |
| Total | 1.103 | 1.128 | 1.336 | 1.320 | 1.264 | 1.471 | 1.306 | 1.566 | 1.477 | 1.528 | 1.365 | 1.538 | 1.359 | 1.321 | 1.615 | 1.449 | 1.494 | 1.532 | 1.480 | 1.557 | 1.496 | 1.653 | 1.702 | 1.755 | 1.407 | 1.467 | 1.442 | 1.495 | 1.323 | 1.359 | 1.472 | 1.275 | 1.279 | 1.279 | 1.414 | 1.626 | 1.112 | 1.075 | 1.020 | 1.151 | 1.033 | 936 | 956 | 949 | 968 | 1.037 | 921 | 1.088 |
| Efectivo | 896 | 952 | 1.092 | 994 | 1.054 | 1.036 | 1.052 | 1.194 | 1.136 | 1.144 | 1.013 | 1.254 | 1.054 | 1.009 | 1.154 | 951 | 1.041 | 1.010 | 1.022 | 1.093 | 1.010 | 1.230 | 1.201 | 1.143 | 998 | 974 | 912 | 949 | 811 | 812 | 933 | 851 | 842 | 829 | 855 | 964 | 886 | 864 | 865 | 884 | 842 | 781 | 944 | 899 | 941 | 1.031 | 920 | 1.085 |
| Valores | 207 | 176 | 244 | 327 | 209 | 435 | 254 | 372 | 341 | 384 | 352 | 284 | 304 | 312 | 461 | 497 | 453 | 521 | 458 | 464 | 486 | 422 | 501 | 611 | 409 | 493 | 530 | 546 | 512 | 547 | 538 | 424 | 437 | 450 | 559 | 663 | 226 | 210 | 155 | 267 | 191 | 155 | 12 | 49 | 27 | 5 | 1 | 3 |

## Recaudación en Efectivo del GA, Enero de 2022 – Diciembre de 2025 (p)

(En millones de bolivianos)

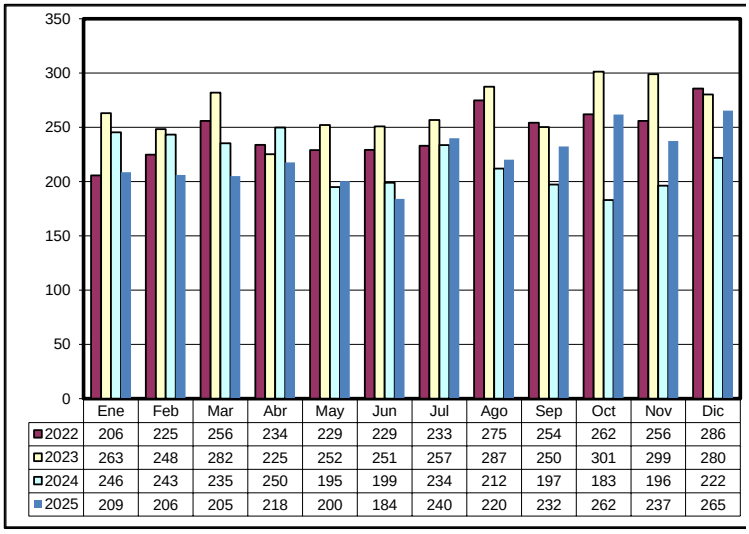


| | Ene | Feb | Mar | Abr | May | Jun | Jul | Ago | Sep | Oct | Nov | Dic |
|---|---|---|---|---|---|---|---|---|---|---|---|---|
| 2022 | 206 | 225 | 256 | 234 | 229 | 229 | 233 | 275 | 254 | 262 | 256 | 286 |
| 2023 | 263 | 248 | 282 | 225 | 252 | 251 | 257 | 287 | 250 | 301 | 299 | 280 |
| 2024 | 246 | 243 | 235 | 250 | 195 | 199 | 234 | 212 | 197 | 183 | 196 | 222 |
| 2025 | 209 | 206 | 205 | 218 | 200 | 184 | 240 | 220 | 232 | 262 | 237 | 265 |

## Recaudación en Efectivo del IVA, Enero de 2022 – Diciembre de 2025 (p)

(En millones de bolivianos)

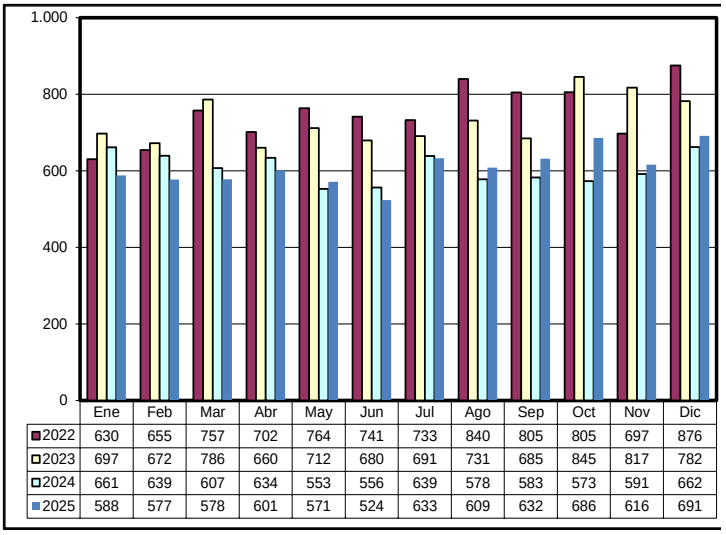


| | Ene | Feb | Mar | Abr | May | Jun | Jul | Ago | Sep | Oct | Nov | Dic |
|---|---|---|---|---|---|---|---|---|---|---|---|---|
| 2022 | 630 | 655 | 757 | 702 | 764 | 741 | 733 | 840 | 805 | 805 | 697 | 876 |
| 2023 | 697 | 672 | 786 | 660 | 712 | 680 | 691 | 731 | 685 | 845 | 817 | 782 |
| 2024 | 661 | 639 | 607 | 634 | 553 | 556 | 639 | 578 | 583 | 573 | 591 | 662 |
| 2025 | 588 | 577 | 578 | 601 | 571 | 524 | 633 | 609 | 632 | 686 | 616 | 691 |

## Recaudación en Efectivo del ICE, Enero de 2022 – Diciembre de 2025 (p)

(En millones de bolivianos)

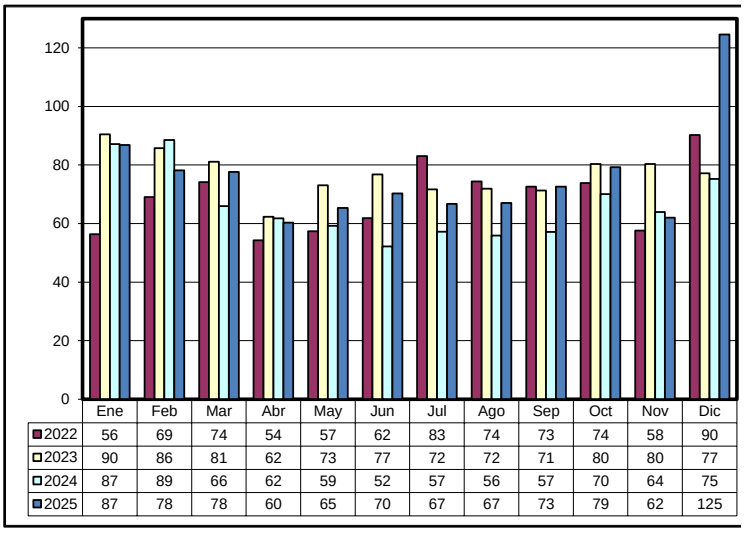


| | Ene | Feb | Mar | Abr | May | Jun | Jul | Ago | Sep | Oct | Nov | Dic |
|---|---|---|---|---|---|---|---|---|---|---|---|---|
| 2022 | 56 | 69 | 74 | 54 | 57 | 62 | 83 | 74 | 73 | 74 | 58 | 90 |
| 2023 | 90 | 86 | 81 | 62 | 73 | 77 | 72 | 72 | 71 | 80 | 80 | 77 |
| 2024 | 87 | 89 | 66 | 62 | 59 | 52 | 57 | 56 | 57 | 70 | 64 | 75 |
| 2025 | 87 | 78 | 78 | 60 | 65 | 70 | 67 | 67 | 73 | 79 | 62 | 125 |

## Recaudación en Efectivo de IEHD, Enero de 2022 – Diciembre de 2025 (p)

(En millones de bolivianos)

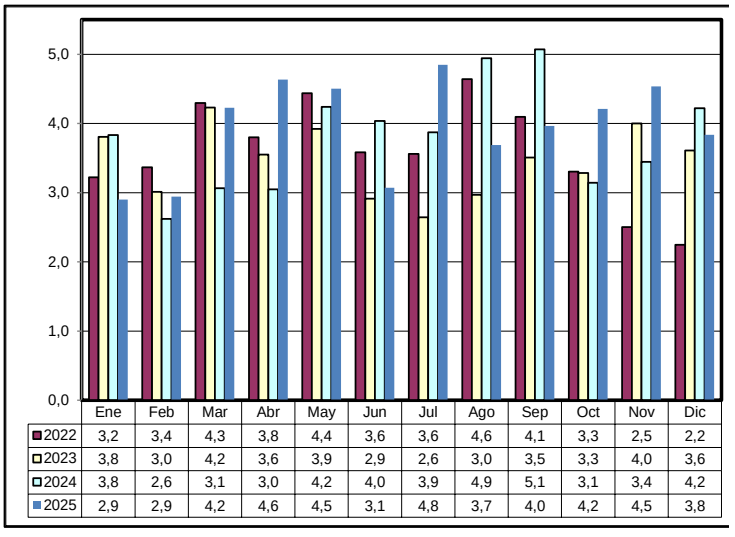


| | Ene | Feb | Mar | Abr | May | Jun | Jul | Ago | Sep | Oct | Nov | Dic |
|---|---|---|---|---|---|---|---|---|---|---|---|---|
| 2022 | 3,2 | 3,4 | 4,3 | 3,8 | 4,4 | 3,6 | 3,6 | 4,6 | 4,1 | 3,3 | 2,5 | 2,2 |
| 2023 | 3,8 | 3,0 | 4,2 | 3,6 | 3,9 | 2,9 | 2,6 | 3,0 | 3,5 | 3,3 | 4,0 | 3,6 |
| 2024 | 3,8 | 2,6 | 3,1 | 3,0 | 4,2 | 4,0 | 3,9 | 4,9 | 5,1 | 3,1 | 3,4 | 4,2 |
| 2025 | 2,9 | 2,9 | 4,2 | 4,6 | 4,5 | 3,1 | 4,8 | 3,7 | 4,0 | 4,2 | 4,5 | 3,8 |

# Recaudación en Efectivo Según Departamento [3]

**Recaudación en Efectivo Según Departamento**
Enero a Diciembre de 2022 - 2025 (p)

| Departamento | 2022 Ene-Dic | 2023 Ene-Dic | 2024 Ene-Dic | 2025 Ene-Dic |
|---|---|---|---|---|
| **Miles de bolivianos** | | | | |
| **Total** | **12.815.965** | **12.919.245** | **10.729.360** | **10.943.261** |
| Santa Cruz | 5.475.458 | 5.783.042 | 4.857.793 | 4.772.048 |
| La Paz | 3.507.398 | 3.171.354 | 2.736.669 | 2.991.015 |
| Oruro | 1.900.295 | 2.107.576 | 1.635.696 | 1.678.292 |
| Cochabamba | 1.204.104 | 1.141.714 | 852.425 | 848.259 |
| Tarija | 469.084 | 469.762 | 394.705 | 437.894 |
| Potosí | 227.829 | 216.542 | 227.463 | 191.994 |
| Chuquisaca | 20.589 | 19.898 | 13.432 | 11.615 |
| Beni | 7.016 | 7.632 | 5.153 | 8.720 |
| Pando | 4.191 | 1.725 | 6.023 | 3.424 |
| **Variación Porcentual** | | | | |
| **Total** | **13,6** | **0,8** | **-17,0** | **2,0** |
| Santa Cruz | 13,7 | 5,6 | -16,0 | -1,8 |
| La Paz | 15,9 | -9,6 | -13,7 | 9,3 |
| Oruro | 10,8 | 10,9 | -22,4 | 2,6 |
| Cochabamba | 13,4 | -5,2 | -25,3 | -0,5 |
| Tarija | 7,4 | 0,1 | -16,0 | 10,9 |
| Potosí | 14,6 | -5,0 | 5,0 | -15,6 |
| Chuquisaca | 2,7 | -3,4 | -32,5 | -13,5 |
| Beni | -12,1 | 8,8 | -32,5 | 69,2 |
| Pando | 192,5 | -58,8 | 249,2 | -43,2 |
| **Participación Porcentual** | | | | |
| **Total** | **100,0** | **100,0** | **100,0** | **100,0** |
| Santa Cruz | 42,7 | 44,8 | 45,3 | 43,6 |
| La Paz | 27,4 | 24,5 | 25,5 | 27,3 |
| Oruro | 14,8 | 16,3 | 15,2 | 15,3 |
| Cochabamba | 9,4 | 8,8 | 7,9 | 7,8 |
| Tarija | 3,7 | 3,6 | 3,7 | 4,0 |
| Potosí | 1,8 | 1,7 | 2,1 | 1,8 |
| Chuquisaca | 0,2 | 0,2 | 0,1 | 0,1 |
| Beni | 0,1 | 0,1 | 0,0 | 0,1 |
| Pando | 0,0 | 0,0 | 0,1 | 0,0 |

La información corresponde a la recaudación por importación según aduana de pago y no se refiere a la residencia del importador

La recaudación en efectivo según departamento presenta a diciembre de 2025 los siguientes resultados: La Paz aumenta en 9,3%, Oruro crece en 2,6%, Tarija incrementa en 10,9% y Beni aumenta en 69,2%, por otro lado, Santa Cruz cae en 1,8%, Cochabamba disminuye en 0,5%, Potosí decrece en 15,6%, Chuquisaca reduce en 13,5% y Pando cae en 43,2% en la recaudación en efectivo.

**El departamento de Santa Cruz recauda el 43,6% del total de la recaudación en efectivo**, La Paz el 27,3%, Oruro el 15,3%, Cochabamba el 7,8%, Tarija el 4,0% y Potosí 1,8%, concentrando estos seis departamentos el 99,8% de la recaudación en efectivo a diciembre de 2025. Las aduanas que se encuentran en los departamentos de Chuquisaca, Beni y Pando concentran en conjunto el 0,2% de la recaudación en efectivo.

**Participación Porcentual de la Recaudación en Efectivo Según Principal Departamento, Enero a Diciembre de 2025 (p)**

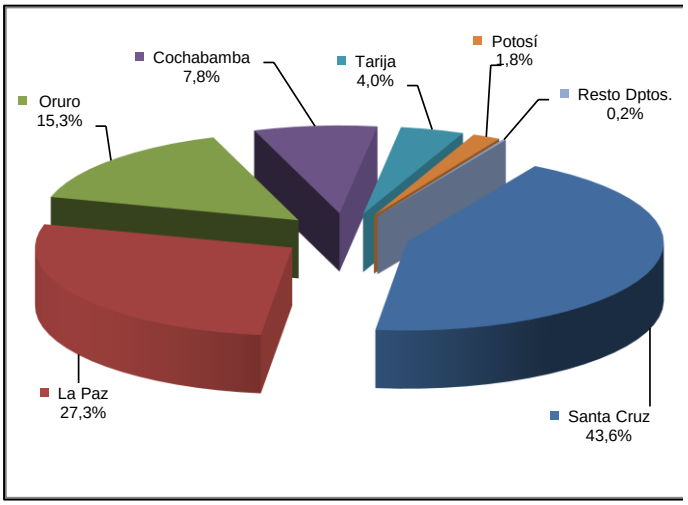


# Recaudación en Efectivo Según Gerencia Regional [4]

**Recaudación en Efectivo y Diferencia Absoluta Según Gerencia Regional, Enero a Diciembre de 2024 y 2025 (p)**
(En millones de bolivianos)

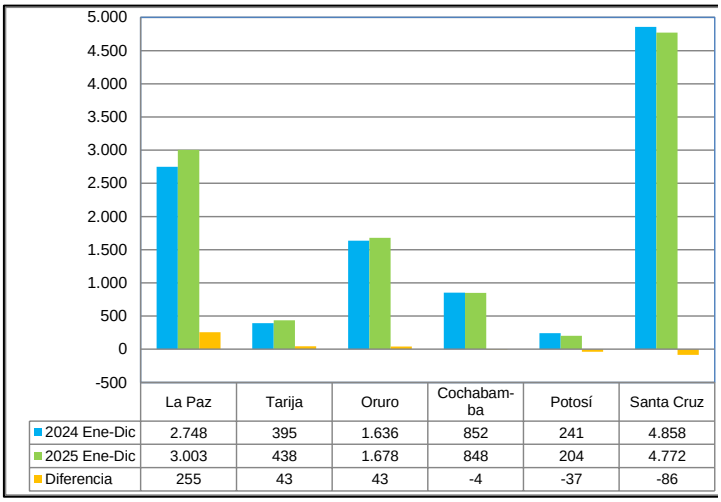


| | La Paz | Tarija | Oruro | Cochabam-ba | Potosí | Santa Cruz |
|---|---|---|---|---|---|---|
| 2024 Ene-Dic | 2.748 | 395 | 1.636 | 852 | 241 | 4.858 |
| 2025 Ene-Dic | 3.003 | 438 | 1.678 | 848 | 204 | 4.772 |
| Diferencia | 255 | 43 | 43 | -4 | -37 | -86 |

La recaudación por importación según Gerencia Regional presenta el siguiente comportamiento: La Paz crece en 9,3%, Oruro aumenta en 2,6% y Tarija incrementa la recaudación en 10,9%, por otro lado, Cochabamba disminuye en 0,5%, Santa Cruz decrece en 1,8% y Potosí reduce en 15,5%.

**La Gerencia Santa Cruz concentra el 43,6% de la recaudación en efectivo** registrada a diciembre de 2025, La Paz genera el 27,4% y Oruro representa el 15,3%, concentrando estas tres gerencias regionales el 86,4% de los ingresos tributarios por importaciones.

La diferencia entre la recaudación en efectivo alcanzada en el periodo enero a diciembre de 2025 respecto a la recaudación de similar período de 2024, es de 214 millones de bolivianos. A nivel de Gerencia Regional se presentan los siguientes resultados: La Paz incrementa en 255 millones de bolivianos, Tarija aumenta en 43 millones de bolivianos y Oruro crece en 43 millones de bolivianos, mientras que Cochabamba cae en 4 millones de bolivianos, Potosí disminuye en 37 millones de bolivianos y Santa Cruz decrece en 86 millones de bolivianos a diciembre de 2025. El bloqueo de caminos efectuado en el mes de junio de 2025 afecto significativamente a las Gerencias de Cochabamba y Santa Cruz.

[3] **La Recaudación según Departamento,** es aquella obtenida a partir de la agregación de la recaudación según aduana de pago en el ámbito geográfico departamental, la cual no considera la residencia del importador.
[4] **La Recaudación según Gerencia Regional,** es aquella obtenida a partir de la agregación de la recaudación según aduana de pago en el ámbito administrativo y operativo de la Aduana Nacional, la cual no considera la residencia del importador.

## Recaudación en Efectivo Según Gerencia Regional y Administración de Aduana, Enero a Diciembre de 2022 - 2025 (p)

| Gerencia Regional, Administración de Aduana y Punto de Control | Miles de bolivianos | | | | Variación Porcentual | | | | Participación Porcentual | | | |
|---|---|---|---|---|---|---|---|---|---|---|---|---|
| | 2022 Ene-Dic | 2023 Ene-Dic | 2024 Ene-Dic | 2025 Ene-Dic | 2022 Ene-Dic | 2023 Ene-Dic | 2024 Ene-Dic | 2025 Ene-Dic | 2022 Ene-Dic | 2023 Ene-Dic | 2024 Ene-Dic | 2025 Ene-Dic |
| **Total** | **12.815.965** | **12.919.245** | **10.729.360** | **10.943.261** | **13,6** | **0,8** | **-17,0** | **2,0** | **100,0** | **100,0** | **100,0** | **100,0** |
| **GERENCIA DE LA PAZ** | **3.518.606** | **3.180.711** | **2.747.845** | **3.003.159** | **16,0** | **-9,6** | **-13,6** | **9,3** | **27,5** | **24,6** | **25,6** | **27,4** |
| Interior La Paz | 2.337.173 | 2.305.117 | 1.929.665 | 2.198.075 | 22,6 | -1,4 | -16,3 | 13,9 | 18,2 | 17,8 | 18,0 | 20,1 |
| Desaguadero | 860.607 | 530.478 | 540.030 | 579.464 | 18,8 | -38,4 | 1,8 | 7,3 | 6,7 | 4,1 | 5,0 | 5,3 |
| Aeropuerto El Alto | 248.254 | 296.342 | 224.633 | 188.874 | -2,6 | 19,4 | -24,2 | -15,9 | 1,9 | 2,3 | 2,1 | 1,7 |
| Zona Franca Industrial Patacamaya | 40.676 | 29.214 | 23.465 | 20.326 | -41,8 | -28,2 | -19,7 | -13,4 | 0,3 | 0,2 | 0,2 | 0,2 |
| Guayaramerin | 7.015 | 7.632 | 5.153 | 8.720 | -12,1 | 8,8 | -32,5 | 69,2 | 0,1 | 0,1 | 0,0 | 0,1 |
| Charaña | 1.873 | 8.880 | 17.315 | 3.045 | 183,3 | 374,1 | 95,0 | -82,4 | 0,0 | 0,1 | 0,2 | 0,0 |
| Zona Franca Comercial Cobija | 84 | 1.276 | 4.134 | 2.466 | 120,0 | 1.418,2 | 224,0 | -40,3 | 0,0 | 0,0 | 0,0 | 0,0 |
| Postal La Paz | 455 | 1.168 | 1.212 | 1.103 | 33,6 | 157,0 | 3,7 | -9,0 | 0,0 | 0,0 | 0,0 | 0,0 |
| Cobija | 4.107 | 449 | 1.889 | 957 | 194,5 | -89,1 | 320,8 | -49,3 | 0,0 | 0,0 | 0,0 | 0,0 |
| Zona Franca Comercial El Alto | 14.282 | 103 | 232 | 91 | 6.129,6 | -99,3 | 125,8 | -60,5 | 0,1 | 0,0 | 0,0 | 0,0 |
| Zona Franca Industrial El Alto | 4.029 | 46 | 75 | 31 | -62,3 | -98,9 | 62,5 | -58,8 | 0,0 | 0,0 | 0,0 | 0,0 |
| Especializada Interior La Paz | 43 | 5 | 43 | 3 | -99,9 | -88,9 | 812,5 | -92,4 | 0,0 | 0,0 | 0,0 | 0,0 |
| Zona Franca Comercial Patacamaya | 7 | | | 3 | 97,1 | | | | 0,0 | | | 0,0 |
| Zona Franca Comercial Desaguadero | | 1 | | | | | | | | 0,0 | | |
| Kasani | | | 1 | | | | | | | | 0,0 | |
| Interior Trinidad | 1 | | | | | | | | 0,0 | | | |
| **GERENCIA DE ORURO** | **1.900.295** | **2.107.576** | **1.635.696** | **1.678.292** | **10,8** | **10,9** | **-22,4** | **2,6** | **14,8** | **16,3** | **15,2** | **15,3** |
| Tambo Quemado | 1.042.014 | 1.142.361 | 800.369 | 792.507 | -6,9 | 9,6 | -29,9 | -1,0 | 8,1 | 8,8 | 7,5 | 7,2 |
| Pisiga | 355.285 | 432.677 | 387.053 | 439.258 | 63,6 | 21,8 | -10,5 | 13,5 | 2,8 | 3,3 | 3,6 | 4,0 |
| Interior Oruro | 484.453 | 512.143 | 430.928 | 424.115 | 74,1 | 5,7 | -15,9 | -1,6 | 3,8 | 4,0 | 4,0 | 3,9 |
| Zona Franca Industrial Oruro | 17.699 | 19.923 | 16.771 | 22.158 | 40,0 | 12,6 | -15,8 | 32,1 | 0,1 | 0,2 | 0,2 | 0,2 |
| Zona Franca Comercial Oruro | 687 | 449 | 488 | 195 | -13,6 | -34,6 | 8,6 | -60,0 | 0,0 | 0,0 | 0,0 | 0,0 |
| Especializada Interior Oruro | 157 | 21 | 87 | 59 | -99,8 | -86,5 | 309,8 | -31,5 | 0,0 | 0,0 | 0,0 | 0,0 |
| **GERENCIA DE POTOSI** | **248.418** | **236.440** | **240.896** | **203.610** | **13,5** | **-4,8** | **1,9** | **-15,5** | **1,9** | **1,8** | **2,2** | **1,9** |
| Avaroa | 118.615 | 128.401 | 118.412 | 87.653 | 41,6 | 8,2 | -7,8 | -26,0 | 0,9 | 1,0 | 1,1 | 0,8 |
| Villazón | 84.370 | 65.164 | 64.742 | 86.424 | -13,9 | -22,8 | -0,6 | 33,5 | 0,7 | 0,5 | 0,6 | 0,8 |
| Interior Potosí | 24.265 | 22.789 | 44.180 | 17.788 | 102,6 | -6,1 | 93,9 | -59,7 | 0,2 | 0,2 | 0,4 | 0,2 |
| Interior Sucre | 20.580 | 19.898 | 13.432 | 11.615 | 10,5 | -3,3 | -32,5 | -13,5 | 0,2 | 0,2 | 0,1 | 0,1 |
| Apacheta | 548 | 188 | 130 | 129 | -9,7 | -65,7 | -31,0 | -0,3 | 0,0 | 0,0 | 0,0 | 0,0 |
| Especializada Interior Potosí | 29 | 0 | | | -99,3 | | | | 0,0 | 0,0 | | |
| Especializada Interior Sucre | 9 | | | | -99,4 | | | | 0,0 | | | |
| **GERENCIA DE COCHABAMBA** | **1.204.104** | **1.141.714** | **852.425** | **848.259** | **13,4** | **-5,2** | **-25,3** | **-0,5** | **9,4** | **8,8** | **7,9** | **7,8** |
| Interior Cochabamba | 1.165.070 | 1.096.517 | 827.666 | 827.774 | 16,5 | -5,9 | -24,5 | 0,0 | 9,1 | 8,5 | 7,7 | 7,6 |
| Aeropuerto Cochabamba | 38.476 | 44.429 | 23.745 | 19.649 | -7,6 | 15,5 | -46,6 | -17,3 | 0,3 | 0,3 | 0,2 | 0,2 |
| Postal Cochabamba | 442 | 755 | 1.012 | 821 | 110,6 | 70,7 | 34,0 | -18,9 | 0,0 | 0,0 | 0,0 | 0,0 |
| Especializada Interior Cochabamba | 116 | 1 | 2 | 13 | -99,4 | -98,8 | 47,7 | 546,7 | 0,0 | 0,0 | 0,0 | 0,0 |
| Zona Franca Comercial Cochabamba | | | | 3 | | | | | | | | 0,0 |
| Zona Franca Industrial Cochabamba | | 12 | | | | | | | | 0,0 | | |
| **GERENCIA DE SANTA CRUZ** | **5.475.458** | **5.783.042** | **4.857.793** | **4.772.048** | **13,7** | **5,6** | **-16,0** | **-1,8** | **42,7** | **44,8** | **45,3** | **43,6** |
| Interior Santa Cruz | 3.578.893 | 3.865.688 | 3.151.729 | 3.102.142 | 15,2 | 8,0 | -18,5 | -1,6 | 27,9 | 29,9 | 29,4 | 28,3 |
| Puerto Suárez | 1.124.215 | 1.109.412 | 968.592 | 1.040.584 | 21,8 | -1,3 | -12,7 | 7,4 | 8,8 | 8,6 | 9,0 | 9,5 |
| Aeropuerto Viru - Viru | 730.745 | 774.119 | 719.172 | 605.689 | 6,8 | 5,9 | -7,1 | -15,8 | 5,7 | 6,0 | 6,7 | 5,5 |
| Puerto Jennefer | 27.884 | 24.427 | 8.794 | 19.077 | 321,6 | -12,4 | -64,0 | 116,9 | 0,2 | 0,2 | 0,1 | 0,2 |
| Arroyo Concepción | 2.066 | 1.743 | 1.441 | 1.360 | 15,6 | -15,7 | -17,3 | -5,6 | 0,0 | 0,0 | 0,0 | 0,0 |
| San Matías | 911 | 996 | 578 | 965 | -26,7 | 9,3 | -42,0 | 67,1 | 0,0 | 0,0 | 0,0 | 0,0 |
| Postal Santa Cruz | 534 | 784 | 916 | 895 | 123,0 | 46,8 | 16,9 | -2,4 | 0,0 | 0,0 | 0,0 | 0,0 |
| Zona Franca Comercial Winner | 936 | 4.179 | 1.442 | 867 | -51,9 | 346,5 | -65,5 | -39,8 | 0,0 | 0,0 | 0,0 | 0,0 |
| Zona Franca Industrial Winner | 8.690 | 973 | 4.719 | 349 | -73,4 | -88,8 | 385,2 | -92,6 | 0,1 | 0,0 | 0,0 | 0,0 |
| Zona Franca Comercial Santa Cruz | 354 | 654 | 358 | 119 | -51,2 | 84,7 | -45,4 | -66,8 | 0,0 | 0,0 | 0,0 | 0,0 |
| Zona Franca Industrial Santa Cruz | 97 | 5 | 0 | 0 | -0,9 | -94,7 | -98,6 | -82,2 | 0,0 | 0,0 | 0,0 | 0,0 |
| El Faro | | | 0 | 0 | | | | | | | 0,0 | 0,0 |
| Especializada Interior Santa Cruz | 109 | 61 | 30 | | -99,8 | -44,5 | -51,2 | | 0,0 | 0,0 | 0,0 | |
| Zona Franca Comercial Puerto Aguirre | 1 | | | | -99,3 | | | | 0,0 | | | |
| Zona Franca Comercial Puerto Suárez | 21 | 2 | 21 | | -9,7 | -89,4 | 840,5 | | 0,0 | 0,0 | 0,0 | |
| Zona Franca Industrial Puerto Suárez | | | 3 | | | | | | | | 0,0 | |
| **GERENCIA DE TARIJA** | **469.084** | **469.762** | **394.705** | **437.894** | **7,4** | **0,1** | **-16,0** | **10,9** | **3,7** | **3,6** | **3,7** | **4,0** |
| Yacuiba | 272.746 | 231.832 | 197.378 | 216.180 | -9,8 | -15,0 | -14,9 | 9,5 | 2,1 | 1,8 | 1,8 | 2,0 |
| Interior Tarija | 130.248 | 162.893 | 110.461 | 91.215 | 88,9 | 25,1 | -32,2 | -17,4 | 1,0 | 1,3 | 1,0 | 0,8 |
| Bermejo | 42.638 | 33.886 | 53.792 | 79.484 | 15,8 | -20,5 | 58,7 | 47,8 | 0,3 | 0,3 | 0,5 | 0,7 |
| Cañada Oruro | 23.412 | 41.107 | 33.060 | 51.003 | 91,4 | 75,6 | -19,6 | 54,3 | 0,2 | 0,3 | 0,3 | 0,5 |
| Especializada Interior Tarija | 40 | 44 | 15 | 12 | -99,8 | 9,4 | -66,0 | -16,3 | 0,0 | 0,0 | 0,0 | 0,0 |

La información corresponde a la recaudación por importación según aduana de pago y jurisdicción geográfica de la Gerencia Regional.

**Recaudación en Efectivo Según Principal Administración Aduanera, Enero a Diciembre de 2022 – 2025 (p)**
(En miles de bolivianos)

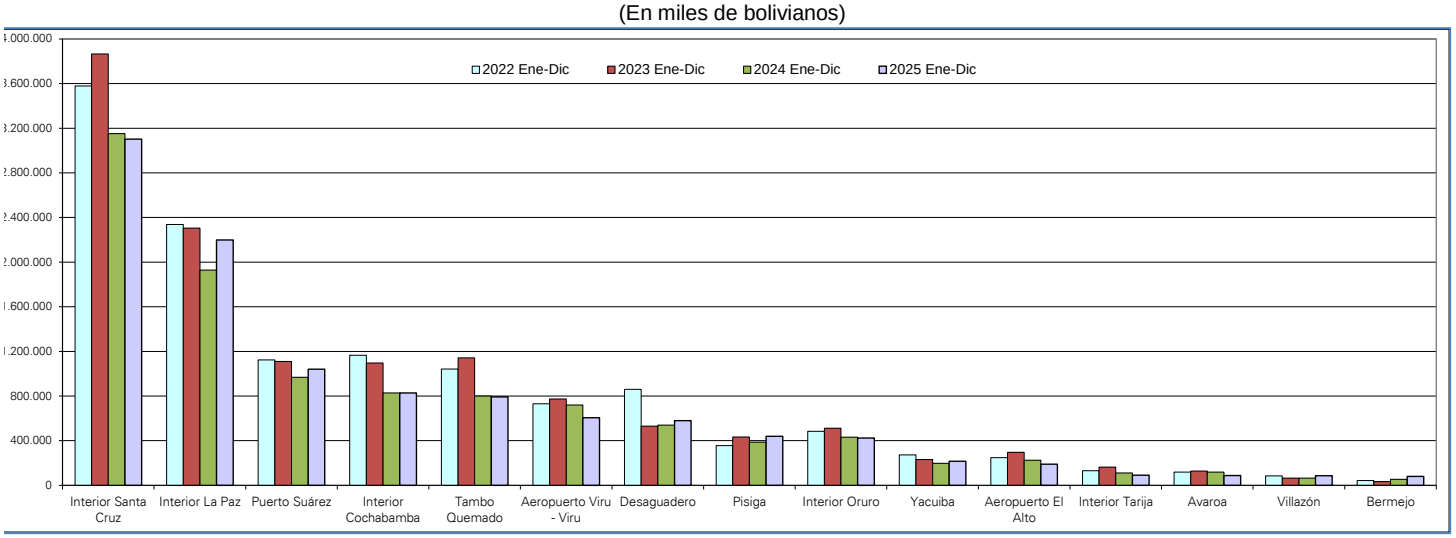


No se considera en el análisis el desempeño de las zonas francas comerciales, debido a que estas aduanas fueron cerradas en el 2017 y a la fecha solo realizan regularizaciones de trámites pasados, así también las aduanas especializadas fueron cerradas en el 2021.

A diciembre de 2025 la Gerencia Tarija registra aumento de la recaudación en las siguientes aduanas: Yacuiba crece en 9,5%, Bermejo sube en 47,8% y Cañada Oruro incrementa la recaudación en 54,3%, mientras que Interior Tarija disminuye en 17,4%.

La Gerencia Santa Cruz registra aumento de la recaudación en las aduanas de: Puerto Suárez en 7,4%, Puerto Jennefer en 116,9% y San Matías en 67,1%. Por el contrario, Interior Santa Cruz cae en 1,6%, Aeropuerto Viru Viru decrece en 15,8%, Arroyo Concepción disminuye en 5,6%, Zona Franca Industrial Winner cae en 92,6% y Postal Santa Cruz decrece en 2,4%.

En la Gerencia Potosí se presentan los siguientes resultados, aumento en la recaudación solo en Villazon con 33,5%, mientras que disminuyen la recaudación en efectivo las aduanas de: Avaroa en 26,0%, Interior Potosí en 59,7%, interior Sucre en 13,5% y Apacheta decrece en 0,3%.

Presenta aumento de la recaudación en la Gerencia La Paz las aduanas de: Interior La Paz en 13,9%, Desaguadero en 7,3% y Guayaramerín con 69,2%. Por el contrario, decrecen la recaudación en las aduanas de: Aeropuerto El Alto en 15,9%, Zona Franca Industrial Patacamaya en 13,4%, Charaña cae en 82,4%, Zona Franca Comercial e Industrial Cobija en 40,3%, Postal La Paz cae en 9,0% y Cobija decrece en 49,3%.

La Gerencia Oruro registra incremento de la recaudación en la aduana de Pisiga en 13,5% y en la Zona Franca Industrial Oruro en 32,1%, mientras que, Interior Oruro decrece en 1,6% y Tambo Quemado cae en 1,0%.

Las aduanas de la Gerencia Cochabamba presentan reducción de la recaudación en: Aeropuerto Cochabamba en 17,3% y Postal Cochabamba en 18,9%. Por otra parte, Interior Cochabamba registra aumento pequeño en la recaudación respecto al 2024.

**Quince aduanas concentran el 98,3% de la recaudación en efectivo registrada entre enero y diciembre de 2025**, según orden de importancia son: **Interior Santa Cruz** que recauda 28,3%, **Interior La Paz** el 20,1%, **Puerto Suárez** 9,5%, **Interior Cochabamba** 7,6%, **Tambo Quemado** 7,2%, **Aeropuerto Viru Viru** 5,5%, **Desaguadero** 5,3%, **Pisiga** 4,0%, **Interior Oruro** 3,9%, **Yacuiba** 2,0%, **Aeropuerto El Alto** 1,7%, **Interior Tarija** 0,8%, **Avaroa** 0,8%, **Villazón** 0,8% y **Bermejo** 0,7%.

A diciembre de 2025, de las 46 administraciones de aduana que registraron información de recaudación aduanera 14 presentan tasa de variación positiva, 29 aduanas registran tasa de variación negativa y 3 administraciones aduaneras no presentan variación debido a que no generaron recaudación en similar periodo de la gestión 2024.

**Recaudación en Efectivo Según Administración Aduanera Enero a Diciembre de 2025 (p)**
(En miles de bolivianos)

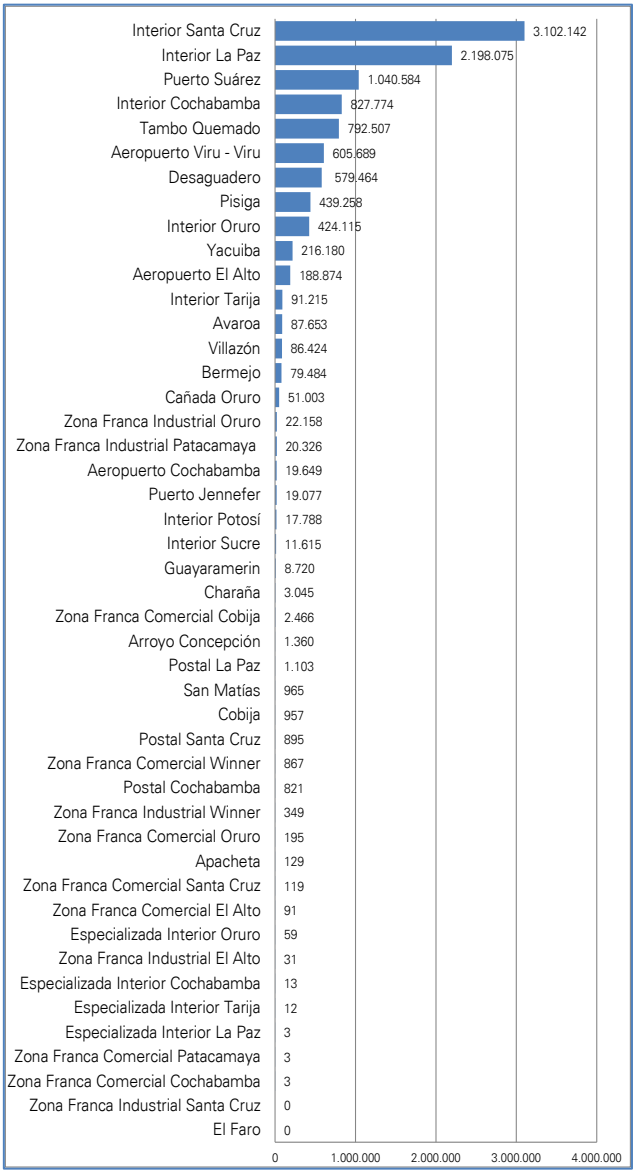

# Recaudación en Efectivo Según Tipo de Aduana [5]

**Recaudación en Efectivo Según Tipo de Aduana**
Enero a Diciembre de 2022 - 2025 (p)

| Tipo de Aduana | 2022 Ene-Dic | 2023 Ene-Dic | 2024 Ene-Dic | 2025 Ene-Dic |
|---|---|---|---|---|
| **Miles de bolivianos** | | | | |
| **Total** | **12.815.965** | **12.919.245** | **10.729.360** | **10.943.261** |
| **Aduana Interior** | **7.740.684** | **7.985.045** | **6.508.060** | **6.672.724** |
| Grande | 7.081.136 | 7.267.321 | 5.909.059 | 6.127.991 |
| Mediana | 614.701 | 675.036 | 541.388 | 515.330 |
| Pequeña | 44.846 | 42.688 | 57.612 | 29.403 |
| **Aduana de Frontera** | **3.968.308** | **3.759.633** | **3.198.727** | **3.406.811** |
| Occidente | 2.378.943 | 2.242.986 | 1.863.308 | 1.902.056 |
| Oriente | 1.166.199 | 1.144.658 | 986.447 | 1.071.664 |
| Sur | 423.166 | 371.989 | 348.972 | 433.091 |
| **Aduana Especializada** | **504** | **132** | **177** | **88** |
| **Zona Franca** | **87.563** | **56.838** | **51.707** | **46.608** |
| Zona Franca Comercial | 16.372 | 6.665 | 6.677 | 3.745 |
| Zona Franca Industrial | 71.191 | 50.173 | 45.030 | 42.863 |
| **Aeropuerto** | **1.017.475** | **1.114.891** | **967.550** | **814.212** |
| **Aduana Postal** | **1.431** | **2.707** | **3.140** | **2.818** |
| **Variación Porcentual** | | | | |
| **Total** | **13,6** | **0,8** | **-17,0** | **2,0** |
| **Aduana Interior** | **21,1** | **3,2** | **-18,5** | **2,5** |
| Grande | 17,8 | 2,6 | -18,7 | 3,7 |
| Mediana | 77,1 | 9,8 | -19,8 | -4,8 |
| Pequeña | 46,6 | -4,8 | 35,0 | -49,0 |
| **Aduana de Frontera** | **12,2** | **-5,3** | **-14,9** | **6,5** |
| Occidente | 10,8 | -5,7 | -16,9 | 2,1 |
| Oriente | 23,8 | -1,8 | -13,8 | 8,6 |
| Sur | -5,8 | -12,1 | -6,2 | 24,1 |
| **Aduana Especializada** | **-99,8** | **-73,8** | **33,8** | **-50,1** |
| **Zona Franca** | **-32,6** | **-35,1** | **-9,0** | **-9,9** |
| Zona Franca Comercial | 322,1 | -59,3 | 0,2 | -43,9 |
| Zona Franca Industrial | -43,5 | -29,5 | -10,3 | -4,8 |
| **Aeropuerto** | **3,8** | **9,6** | **-13,2** | **-15,8** |
| **Aduana Postal** | **81,2** | **89,2** | **16,0** | **-10,2** |
| **Participación Porcentual** | | | | |
| **Total** | **100,0** | **100,0** | **100,0** | **100,0** |
| **Aduana Interior** | **60,4** | **61,8** | **60,7** | **61,0** |
| Grande | 55,3 | 56,3 | 55,1 | 56,0 |
| Mediana | 4,8 | 5,2 | 5,0 | 4,7 |
| Pequeña | 0,3 | 0,3 | 0,5 | 0,3 |
| **Aduana de Frontera** | **31,0** | **29,1** | **29,8** | **31,1** |
| Occidente | 18,6 | 17,4 | 17,4 | 17,4 |
| Oriente | 9,1 | 8,9 | 9,2 | 9,8 |
| Sur | 3,3 | 2,9 | 3,3 | 4,0 |
| **Aduana Especializada** | **0,0** | **0,0** | **0,0** | **0,0** |
| **Zona Franca** | **0,7** | **0,4** | **0,5** | **0,4** |
| Zona Franca Comercial | 0,1 | 0,1 | 0,1 | 0,0 |
| Zona Franca Industrial | 0,6 | 0,4 | 0,4 | 0,4 |
| **Aeropuerto** | **7,9** | **8,6** | **9,0** | **7,4** |
| **Aduana Postal** | **0,0** | **0,0** | **0,0** | **0,0** |

La información corresponde a la recaudación por importación según aduana de pago y no se refiere a la residencia del importador

Por tipo de aduana a diciembre de 2025 se registran los siguientes resultados respecto a la recaudación en efectivo: las Aduanas de Frontera crecen en 6,5% y las Aduanas Interiores aumentan en 2,5%, por otro lado, las Aduanas de Aeropuerto disminuyen en 15,8%, las Aduanas Postales caen en 10,2% y las Zonas Francas decrecen en 9,9%.

En el mismo período de análisis se presenta la siguiente composición en cuanto a la recaudación en efectivo por tipo de Administración Aduanera: **las Aduanas de Interior generan el 61,0%**, las Aduanas de Frontera el 31,1%, las Aduanas de Aeropuerto concentran el 7,4%, las Zonas Francas el 0,4% y las Aduanas Postales representan menos del 0,1% de la recaudación a diciembre de 2025.

Dentro las aduanas interiores, las grandes que corresponden a Interior Santa Cruz, Interior La Paz e Interior Cochabamba representan el 56,0% del total recaudado y crecen en 3,7%, por otro lado, las aduanas interiores que son medianas disminuyen la recaudación en 4,8% y las aduanas interiores pequeñas caen en 49,0% respecto al mismo periodo de la gestión anterior.

Las aduanas de frontera según ubicación geográfica alcanzan los siguientes resultados en la recaudación en efectivo, las aduanas de occidente crecen en 2,1%, las aduanas de oriente aumentan en 8,6% y las aduanas del sur incrementan en 24,1% la recaudación a diciembre de 2025.

**Participación Porcentual de la Recaudación en Efectivo Según Tipo de Aduana, Enero a Diciembre de 2025 (p)**

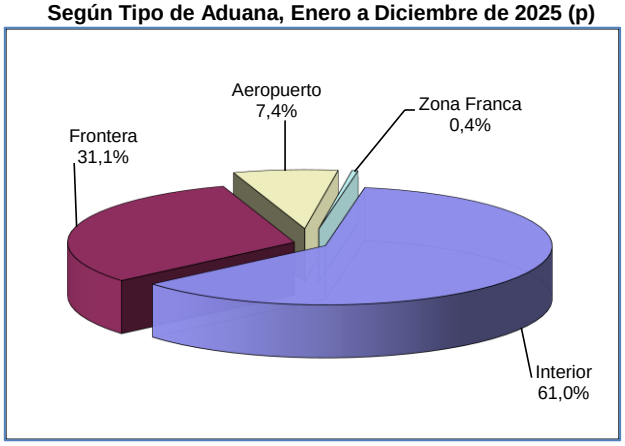


# Recaudación en Efectivo Según Capítulo de la NANDINA [6]

Según capítulo de la NANDINA se presenta los siguientes resultados: la importación del Capítulo 87 de Vehículos automóviles, tractores y demás vehículos terrestres y sus partes presenta recaudación de 1.487 millones de bolivianos y registra tasa de variación negativa de 10,3%, en segundo lugar está la importación del Capítulo 84 de Reactores nucleares, calderas, máquinas, aparatos y artefactos mecánicos y sus partes que presenta recaudación de 1.090 millones de bolivianos y presenta tasa de variación negativa del 7,4%, en tercer lugar se encuentra la importación del Capítulo 85 de Máquinas, aparatos y material eléctrico y sus partes que presenta recaudación de 718 millones de bolivianos y alcanza tasa de variación negativa de 6,8%, en cuarto lugar se encuentra la importación del Capítulo 39 de Plástico y sus manufacturas con 718 millones de bolivianos y crecimiento de 3,9%, en quinto lugar está el Capítulo 22 Bebidas, líquidos alcohólicos y vinagre que recauda 575 millones de bolivianos y registra incremento en la recaudación en 40,0%, le sigue el Capítulo 72 de Fundición, hierro y acero que genera 523 millones de bolivianos de recaudación con aumento del 23,0% y en séptimo lugar se ubica el Capítulo 38 de Productos diversos de las industrias químicas con recaudación de 487 millones de bolivianos y crecimiento en 4,3%. Los siete capítulos de la NANDINA concentran el 51,2% de la recaudación entre enero y diciembre de 2025, evidenciando el alto porcentaje de concentración de las recaudaciones en efectivo según capítulo.

[5] **La Recaudación según Tipo de Aduana,** es aquella obtenida a partir de la agregación de la recaudación según aduana de pago en el ámbito de la categorización de las aduanas, la cual no considera la residencia del importador. Las aduanas interiores se subdividen en grandes, medianas y pequeñas de acuerdo a la recaudación promedio mensual alcanzada. Las aduanas de frontera se subdividen según el área geográfica a la que pertenecen en frontera occidental, frontera oriental y en frontera sur.

[6] **NANDINA,** constituye la Nomenclatura Arancelaria Común de la Comunidad Andina y está basada en el Sistema Armonizado de designación y Codificación de Mercancías. El código numérico de la NANDINA está compuesto de ocho dígitos, los dos primeros identifican el Capítulo, los cuatro dígitos la Partida, los seis dígitos la Sub partida del Sistema Armonizado y los ocho dígitos la Sub partida Subregional. Las secciones agrupan capítulos de la NANDINA.

**Recaudación en Efectivo Según Principal Capítulo de la NANDINA, Enero a Diciembre de 2022 - 2025 (p)**

| N° | Cod. | Capítulo de la NANDINA | Millones de bolivianos | | | | Participación Porcentual | | | | Variación Porcentual | | |
|---|---|---|---|---|---|---|---|---|---|---|---|---|---|
| | | | 2022 Ene-Dic | 2023 Ene-Dic | 2024 Ene-Dic | 2025 Ene-Dic | 2022 Ene-Dic | 2023 Ene-Dic | 2024 Ene-Dic | 2025 Ene-Dic | 2023 Ene-Dic | 2024 Ene-Dic | 2025 Ene-Dic |
| | | **Total** | **12.816** | **12.919** | **10.729** | **10.943** | **100,0** | **100,0** | **100,0** | **100,0** | **0,8** | **-17,0** | **2,0** |
| 1 | 87 | Vehículos automóviles, tractores, velocípedos y demás vehículos terrestres, sus partes y accesorios | 2.162 | 2.423 | 1.658 | 1.487 | 16,9 | 18,8 | 15,5 | 13,6 | 12,1 | -31,6 | -10,3 |
| 2 | 84 | Reactores nucleares, calderas, máquinas, aparatos y artefactos mecánicos; partes de estas máquinas o aparatos | 1.319 | 1.388 | 1.177 | 1.090 | 10,3 | 10,7 | 11,0 | 10,0 | 5,2 | -15,2 | -7,4 |
| 3 | 85 | Máquinas, aparatos y material eléctrico, y sus partes; aparatos de grabación o reproducción de sonido, aparatos de grabación o reproducción de imagen y sonido en televisión, y las partes y accesorios de estos | 972 | 879 | 771 | 718 | 7,6 | 6,8 | 7,2 | 6,6 | -9,5 | -12,3 | -6,8 |
| 4 | 39 | Plástico y sus manufacturas | 833 | 742 | 691 | 718 | 6,5 | 5,7 | 6,4 | 6,6 | -10,9 | -6,9 | 3,9 |
| 5 | 22 | Bebidas, líquidos alcohólicos y vinagre | 291 | 354 | 411 | 575 | 2,3 | 2,7 | 3,8 | 5,3 | 21,5 | 16,1 | 40,0 |
| 6 | 72 | Fundición, hierro y acero | 752 | 556 | 425 | 523 | 5,9 | 4,3 | 4,0 | 4,8 | -26,1 | -23,4 | 23,0 |
| 7 | 38 | Productos diversos de las industrias químicas | 556 | 623 | 467 | 487 | 4,3 | 4,8 | 4,4 | 4,5 | 12,1 | -25,0 | 4,3 |
| 8 | 40 | Caucho y sus manufacturas | 431 | 399 | 319 | 351 | 3,4 | 3,1 | 3,0 | 3,2 | -7,3 | -20,2 | 10,2 |
| 9 | 73 | Manufacturas de fundición, hierro o acero | 391 | 345 | 308 | 323 | 3,1 | 2,7 | 2,9 | 2,9 | -11,9 | -10,8 | 4,9 |
| 10 | 30 | Productos farmacéuticos | 252 | 313 | 313 | 269 | 2,0 | 2,4 | 2,9 | 2,5 | 24,1 | -0,2 | -13,9 |
| 11 | 21 | Preparaciones alimenticias diversas | 221 | 255 | 258 | 243 | 1,7 | 2,0 | 2,4 | 2,2 | 15,1 | 1,1 | -5,8 |
| 12 | 33 | Aceites esenciales y resinoides; preparaciones de perfumería, de tocador o de cosmética | 171 | 197 | 199 | 199 | 1,3 | 1,5 | 1,9 | 1,8 | 14,9 | 0,9 | 0,1 |
| 13 | 48 | Papel y cartón; manufacturas de pasta de celulosa, de papel o cartón | 201 | 199 | 175 | 186 | 1,6 | 1,5 | 1,6 | 1,7 | -0,9 | -11,9 | 5,9 |
| 14 | 27 | Combustibles minerales, aceites minerales y productos de su destilación; materias bituminosas; ceras minerales | 297 | 285 | 225 | 183 | 2,3 | 2,2 | 2,1 | 1,7 | -4,1 | -21,0 | -18,5 |
| 15 | 29 | Productos químicos orgánicos | 163 | 138 | 141 | 174 | 1,3 | 1,1 | 1,3 | 1,6 | -15,6 | 2,0 | 23,6 |
| 16 | 34 | Jabón, agentes de superficie orgánicos, preparaciones para lavar, preparaciones lubricantes, ceras artificiales, ceras preparadas, productos de limpieza, velas y artículos similares, pastas para modelar, "ceras | 123 | 166 | 164 | 172 | 1,0 | 1,3 | 1,5 | 1,6 | 34,7 | -1,3 | 5,2 |
| 17 | 90 | Instrumentos y aparatos de óptica, fotografía o cinematografía, de medida, control o precisión; instrumentos y aparatos medico quirúrgicos; partes y accesorios de estos instrumentos o aparatos | 219 | 279 | 191 | 162 | 1,7 | 2,2 | 1,8 | 1,5 | 27,1 | -31,4 | -15,5 |
| 18 | 76 | Aluminio y sus manufacturas | 139 | 141 | 125 | 158 | 1,1 | 1,1 | 1,2 | 1,4 | 1,6 | -11,3 | 26,1 |
| 19 | 64 | Calzado, polainas y artículos análogos; partes de estos artículos | 188 | 215 | 161 | 149 | 1,5 | 1,7 | 1,5 | 1,4 | 14,5 | -25,3 | -7,6 |
| 20 | 96 | Manufacturas diversas | 131 | 132 | 118 | 148 | 1,0 | 1,0 | 1,1 | 1,4 | 0,6 | -10,3 | 25,3 |
| 21 | 94 | Muebles; mobiliario médico quirúrgico; artículos de cama y similares; aparatos de alumbrado no expresados ni comprendidos en otra parte; anuncios, letreros y placas indicadoras luminosos y | 178 | 178 | 135 | 141 | 1,4 | 1,4 | 1,3 | 1,3 | 0,0 | -24,1 | 4,8 |
| 22 | 95 | Juguetes, juegos y artículos para recreo o deporte; sus partes y accesorios | 148 | 147 | 112 | 137 | 1,2 | 1,1 | 1,0 | 1,3 | -0,3 | -24,0 | 22,6 |
| 23 | 11 | Productos de la molinería; malta; almidón y fécula; inulina; gluten de trigo | 118 | 97 | 97 | 127 | 0,9 | 0,7 | 0,9 | 1,2 | -18,3 | 0,7 | 30,5 |
| 24 | 24 | Tabaco y sucedáneos del tabaco, elaborados | 163 | 129 | 78 | 122 | 1,3 | 1,0 | 0,7 | 1,1 | -21,2 | -39,1 | 56,2 |
| 25 | 28 | Productos químicos inorgánicos; compuestos inorgánicos u orgánicos de los metales preciosos, de los elementos radiactivos, de metales de las tierras raras o de isotopos | 110 | 96 | 87 | 116 | 0,9 | 0,7 | 0,8 | 1,1 | -12,5 | -9,5 | 32,9 |
| 26 | 32 | Extractos curtientes o tintóreos; taninos y sus derivados; pigmentos y demás materias colorantes; pinturas y barnices; mastiques; tintas | 115 | 104 | 98 | 107 | 0,9 | 0,8 | 0,9 | 1,0 | -10,0 | -5,9 | 9,1 |
| 27 | 69 | Productos cerámicos | 109 | 111 | 86 | 106 | 0,9 | 0,9 | 0,8 | 1,0 | 1,5 | -22,1 | 23,2 |
| 28 | 70 | Vidrio y sus manufacturas | 121 | 107 | 91 | 94 | 0,9 | 0,8 | 0,9 | 0,9 | -12,2 | -14,3 | 3,1 |
| 29 | 82 | Herramientas y útiles, artículos de cuchillería y cubiertos de mesa, de metal común; partes de estos artículos, de metal común | 88 | 90 | 86 | 90 | 0,7 | 0,7 | 0,8 | 0,8 | 2,5 | -4,8 | 5,2 |
| | | Resto de Capítulos | 1.851 | 1.833 | 1.562 | 1.587 | 14,4 | 14,2 | 14,6 | 14,5 | -1,0 | -14,8 | 1,6 |

**Recaudación en Efectivo Según Principal Capítulo de la NANDINA, Enero a Diciembre de 2023 - 2025 (p)**

(En millones de bolivianos)

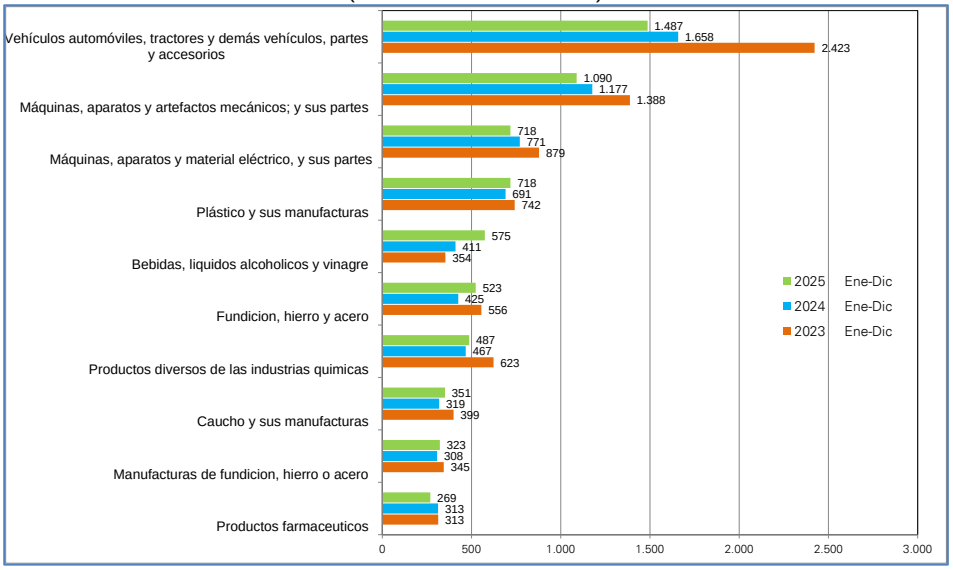


Agregando a los siete primeros capítulos de la NANDINA, la recaudación obtenida por la importación del Capítulo 40 de Caucho y sus manufacturas tiene una tasa de participación del 3,2%, la importación del Capítulo 73 de Manufacturas de fundición de hierro o acero con tasa de participación del 2,9% y la importación del Capítulo 30 Productos Farmacéuticos con una participación del 2,5%. Estos diez principales capítulos representan el 59,8% de la recaudación en efectivo observada a diciembre de 2025.

De los 97 capítulos que componen la NANDINA, los primeros veintinueve concentran el 85,5% de la recaudación en efectivo.

# Recaudación en Efectivo Según País de Origen [7]

**Recaudación en Efectivo Según País de Origen**
Enero a Diciembre de 2022 - 2025 (p)

| N° | País de Origen | 2022 Ene-Dic | 2023 Ene-Dic | 2024 Ene-Dic | 2025 Ene-Dic |
|---|---|---|---|---|---|
| | **Millones de bolivianos** | | | | |
| | **Total** | **12.816** | **12.919** | **10.729** | **10.943** |
| 1 | China | 4.306 | 4.335 | 3.790 | 4.260 |
| 2 | Brasil | 2.096 | 2.109 | 1.709 | 1.774 |
| 3 | Estados Unidos | 813 | 817 | 662 | 604 |
| 4 | Perú | 617 | 555 | 496 | 499 |
| 5 | Argentina | 574 | 504 | 467 | 493 |
| 6 | Japón | 486 | 510 | 419 | 415 |
| 7 | India | 359 | 402 | 309 | 289 |
| 8 | Mexico | 357 | 363 | 273 | 233 |
| 9 | Chile | 296 | 273 | 246 | 202 |
| 10 | Suecia | 185 | 228 | 217 | 194 |
| 11 | Alemania | 218 | 245 | 171 | 152 |
| 12 | Paraguay | 85 | 87 | 82 | 144 |
| 13 | España | 194 | 200 | 168 | 135 |
| 14 | Colombia | 196 | 184 | 148 | 133 |
| 15 | Tailandia | 163 | 198 | 117 | 121 |
| | Resto | 1.871 | 1.910 | 1.454 | 1.294 |
| | **Variación Porcentual** | | | | |
| | **Total** | **13,6** | **0,8** | **-17,0** | **2,0** |
| 1 | China | 21,9 | 0,7 | -12,6 | 12,4 |
| 2 | Brasil | 11,4 | 0,6 | -18,9 | 3,8 |
| 3 | Estados Unidos | 11,3 | 0,6 | -19,0 | -8,8 |
| 4 | Perú | 13,5 | -10,0 | -10,6 | 0,7 |
| 5 | Argentina | -6,5 | -12,3 | -7,3 | 5,5 |
| 6 | Japón | 18,3 | 4,8 | -17,7 | -1,0 |
| 7 | India | 13,9 | 12,2 | -23,2 | -6,5 |
| 8 | Mexico | 9,3 | 1,9 | -24,8 | -14,8 |
| 9 | Chile | 22,7 | -7,6 | -9,9 | -18,0 |
| 10 | Suecia | 7,9 | 23,3 | -4,8 | -10,9 |
| 11 | Alemania | 6,6 | 12,1 | -30,3 | -10,6 |
| 12 | Paraguay | 36,1 | 2,2 | -5,6 | 76,0 |
| 13 | España | 32,6 | 3,2 | -16,0 | -19,4 |
| 14 | Colombia | 6,7 | -6,2 | -19,5 | -10,5 |
| 15 | Tailandia | 10,9 | 21,1 | -40,7 | 3,3 |
| | Resto | 5,7 | 2,0 | -23,9 | -11,0 |
| | **Participación Porcentual** | | | | |
| | **Total** | **25,0** | **25,7** | **24,3** | **21,7** |
| 1 | China | 33,6 | 33,6 | 35,3 | 38,9 |
| 2 | Brasil | 16,4 | 16,3 | 15,9 | 16,2 |
| 3 | Estados Unidos | 6,3 | 6,3 | 6,2 | 5,5 |
| 4 | Perú | 4,8 | 4,3 | 4,6 | 4,6 |
| 5 | Argentina | 4,5 | 3,9 | 4,4 | 4,5 |
| 6 | Japón | 3,8 | 3,9 | 3,9 | 3,8 |
| 7 | India | 2,8 | 3,1 | 2,9 | 2,6 |
| 8 | Mexico | 2,8 | 2,8 | 2,5 | 2,1 |
| 9 | Chile | 2,3 | 2,1 | 2,3 | 1,8 |
| 10 | Suecia | 1,4 | 1,8 | 2,0 | 1,8 |
| 11 | Alemania | 1,7 | 1,9 | 1,6 | 1,4 |
| 12 | Paraguay | 0,7 | 0,7 | 0,8 | 1,3 |
| 13 | España | 1,5 | 1,5 | 1,6 | 1,2 |
| 14 | Colombia | 1,5 | 1,4 | 1,4 | 1,2 |
| 15 | Tailandia | 1,3 | 1,5 | 1,1 | 1,1 |
| | Resto | 14,6 | 14,8 | 13,5 | 11,8 |

Según continente la recaudación en efectivo muestra que las importaciones de Asía representan el 52,0% de la recaudación en efectivo y América del Sur el 30,8%, estos dos continentes representan el 82,8% de la recaudación a diciembre de 2025.

Según país de origen a diciembre de 2025 se presenta el siguiente comportamiento: la recaudación por importaciones de China crece en 12,4%, Brasil aumenta en 3,8%, Estados Unidos decrece en 8,8%, Perú se incrementa en 0,7%, Argentina tiene variación porcentual positiva de 5,5%, Japón cae en 1,0%, India decrece en 6,5%, México se reduce en 14,8%, Chile disminuye en 18,0% y la recaudación por importaciones de Suecia presenta variación porcentual negativa de 19,4%, estos 10 primeros países de origen concentran el 81,9% de la recaudación en efectivo, aspecto que muestra el alto porcentaje de concentración de la recaudación según país de origen de las importaciones.

Agregando a los 10 principales países de origen, la recaudación obtenida por Alemania, Paraguay, Colombia, España y Tailandia, se alcanza una concentración del 88,2% de la recaudación en efectivo observada a diciembre de 2025.

**Recaudación en Efectivo Según País de Origen**
Enero a Diciembre de 2024 y 2025 (p)
(En millones de bolivianos)

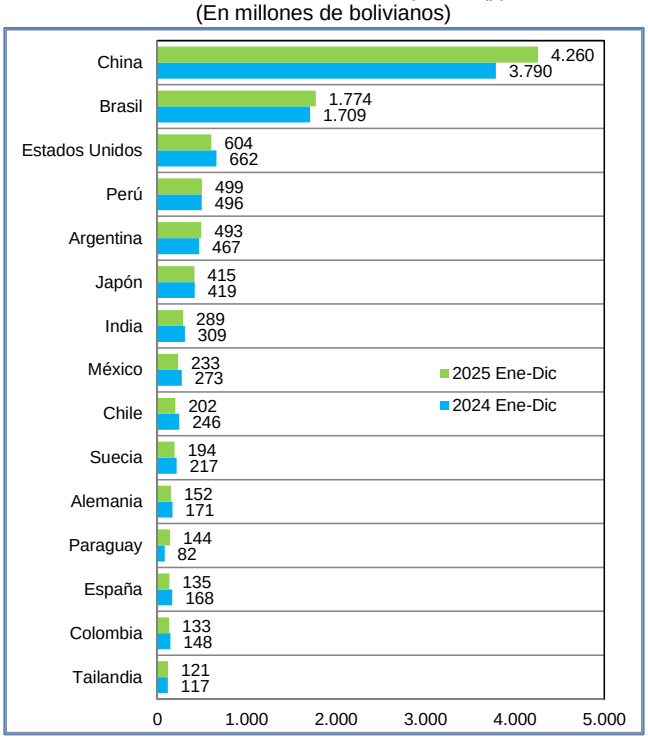


**Participación Porcentual de la Recaudación en Efectivo Según Continente**
Enero a Diciembre de 2025 (p)

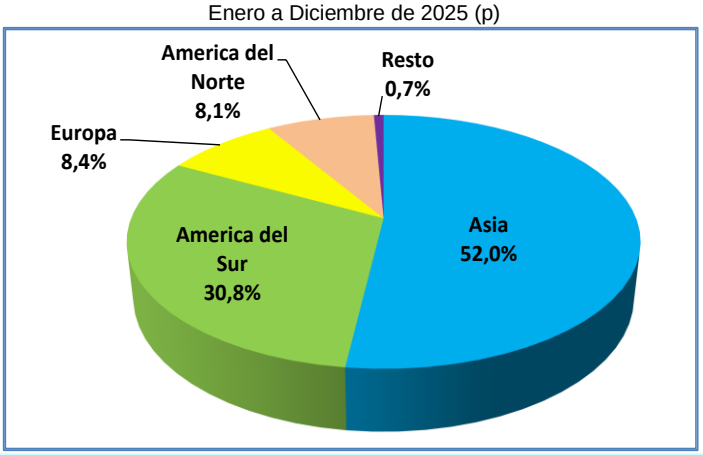


[7] **Recaudación según País de Origen,** obtenida de las declaraciones de importación del registro país de origen considerado a nivel de ítem.

# Sacrificio Fiscal[8] del Pago de Tributos

**Sacrificio Fiscal Según Componente, Enero a Diciembre de 2022 - 2025 (p)**
(En millones de bolivianos)

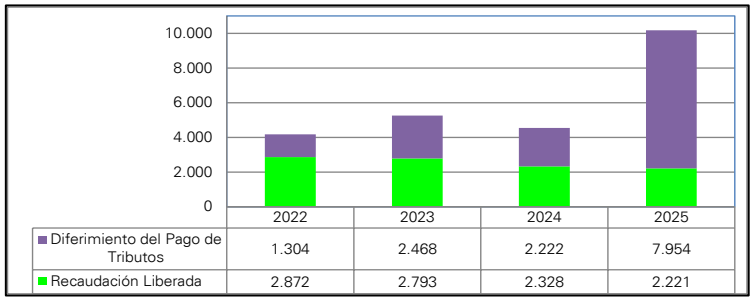


**Sacrificio Fiscal Según Componente, Enero a Diciembre de 2022 – 2025**

| Componente | 2022 Ene-Dic | 2023 Ene-Dic | 2024 Ene-Dic | 2025 Ene-Dic |
|---|---|---|---|---|
| **Millones de bolivianos** | | | | |
| **Total** | **4.176** | **5.261** | **4.550** | **10.175** |
| **Recaudación Liberada** | **2.872** | **2.793** | **2.328** | **2.221** |
| Acuerdos Comerciales | 2.643 | 2.623 | 2.115 | 2.092 |
| Exoneraciones | 228 | 170 | 213 | 129 |
| Donación | 0 | | | 0 |
| **Diferimiento y Exoneración del Pago de Tributos** | **1.304** | **2.468** | **2.222** | **7.954** |
| Importación de Bienes de Capital y Plantas Industriales (IVA = 0) | 538 | 458 | 353 | 423 |
| Importación de vehículos Automotores y Maquinaria Eléctricos | 15 | 32 | 21 | 40 |
| Decretos Supremos que Difieren el Pago del GA = 0 | | | 173 | 225 |
| Importación de Combustibles | 751 | 1.979 | 1.675 | 7.265 |
| **Participación Porcentual** | | | | |
| **Total** | **100,0** | **100,0** | **100,0** | **100,0** |
| **Recaudación Liberada** | **68,8** | **53,1** | **51,2** | **21,8** |
| Acuerdos Comerciales | 63,3 | 49,9 | 46,5 | 20,6 |
| Exoneraciones | 5,5 | 3,2 | 4,7 | 1,3 |
| Donación | 0,0 | | | 0,0 |
| **Diferimiento y Exoneración del Pago de Tributos** | **31,2** | **46,9** | **48,8** | **78,2** |
| Importación de Bienes de Capital y Plantas Industriales (IVA = 0) | 12,9 | 8,7 | 7,7 | 4,2 |
| Importación de vehículos Automotores y Maquinaria Eléctricos | 0,3 | 0,6 | 0,5 | 0,4 |
| Decretos Supremos que Difieren el Pago del GA = 0 | | | 3,8 | 2,2 |
| Importación de Combustibles | 18,0 | 37,6 | 36,8 | 71,4 |
| **Variación Porcentual** | | | | |
| **Total** | **26,1** | **26,0** | **-13,5** | **123,6** |
| **Recaudación Liberada** | **17,7** | **-2,7** | **-16,6** | **-4,6** |
| Acuerdos Comerciales | 11,5 | -0,8 | -19,4 | -1,1 |
| Exoneraciones | 249,5 | -25,6 | 25,5 | -39,7 |
| Donación | | | | |
| **Diferimiento y Exoneración del Pago de Tributos** | **49,4** | **89,2** | **-10,0** | **258,0** |
| Importación de Bienes de Capital y Plantas Industriales (IVA = 0) | 335,9 | -14,9 | -23,0 | 20,1 |
| Importación de vehículos Automotores y Maquinaria Eléctricos | 123,9 | 118,0 | -34,4 | 94,5 |
| Decretos Supremos que Difieren el Pago del GA = 0 | | | | 29,9 |
| Importación de Combustibles | 1,1 | 163,3 | -15,3 | 333,8 |

**Sacrificio Fiscal Según Componente y Tributo**
Enero a Diciembre de 2022 - 2025 (p)
(En millones de bolivianos)

| Componente y Tributo | 2022 Ene-Dic | 2023 Ene-Dic | 2024 Ene-Dic | 2025 Ene-Dic |
|---|---|---|---|---|
| **Total** | **4.176** | **5.261** | **4.550** | **10.175** |
| GA | 3.349 | 4.408 | 3.791 | 5.066 |
| IVA | 822 | 852 | 758 | 5.109 |
| ICE | 5 | 1 | 1 | 1 |
| IEHD | | | | |
| **Recaudación Liberada** | **2.872** | **2.793** | **2.328** | **2.221** |
| GA | 2.683 | 2.659 | 2.177 | 2.141 |
| IVA | 183 | 133 | 150 | 79 |
| ICE | 5 | 1 | 1 | 1 |
| IEHD | | | | |
| **Diferimiento y Exoneración del Pago de Tributos** | **1.304** | **2.468** | **2.222** | **7.954** |
| **Importación de Bienes de Capital y Plantas Industriales (IVA = 0)** | **538** | **458** | **353** | **423** |
| IVA | 538 | 458 | 353 | 423 |
| **Importación de vehículos Automotores y Maquinaria Eléctricos** | **15** | **32** | **21** | **40** |
| GA | 12 | 27 | 18 | 35 |
| IVA | 3 | 5 | 3 | 5 |
| **Decretos Supremos que Difieren el Pago del GA = 0** | | | **173** | **225** |
| GA | | | 138 | 175 |
| IVA | | | 35 | 50 |
| **Importación de Combustibles** | **751** | **1.979** | **1.675** | **7.265** |
| GA | 654 | 1.722 | 1.458 | 2.715 |
| IVA | 97 | 256 | 217 | 4.550 |

El Sacrificio Fiscal de enero a diciembre de 2025 asciende a 10.175 millones de bolivianos**,** con incremento del 123,6% respecto a la gestión 2024, siendo el monto más alto alcanzado en el periodo 2021 – 2025.

**La recaudación liberada[9] del pago de tributos a diciembre de 2025 alcanza a 2.221 millones de bolivianos y representa el 21,8% del total de sacrificio fiscal,** en gestiones anteriores su representatividad era mayor al 50%**.** La recaudación liberada de trámites que se acogen a la desgravación arancelaria por acuerdos preferenciales disminuye en 1,1% y representa el 20,6% del total del sacrificio fiscal, las Exoneraciones del Sector Diplomático, Ministerio de Economía y Finanzas Públicas, Organismos Internacionales, YPFB y otras exoneraciones decrece en 39,7% y representan el 1,3% del total. Se realizaron liberaciones por Donaciones a diciembre de 2025 que representan menos del 0,1%.

**El Diferimiento y Exoneración del Pago de Tributos[10] alcanza a 7.954 millones de bolivianos y representa el 78,2% del total de sacrificio fiscal alcanzado en 2025,** el componente de Importación de Combustibles representa el 71,4% del total de sacrificio fiscal, luego está la Importación de Bienes de Capital y Plantas Industriales con IVA = 0 que concentra el 4,2%, seguida de Decretos Supremos que Difieren el Pago del GA a cero y que representan el 2,2% y por último la Importación de Vehículos Automotores y Maquinaria Eléctricos con el 0,4% a diciembre de 2025.

[8] **Sacrificio Fiscal,** es la renuncia por parte del Estado a la recaudación tributaria por importaciones, de manera parcial o total y debido a la implementación de políticas, que tienen el objetivo de incentivar a determinados sectores o actividades de la economía, principalmente en el incremento de las importaciones. El sacrificio fiscal derivado de las importaciones se genera principalmente a partir de la Recaudación liberada y el Diferimiento y Exoneración del Pago de Tributos Aduaneros.

[9] **Recaudación Liberada**, Es la recaudación que se deja de percibir debido al cumplimiento de acuerdos de desgravación arancelaria, como el Acuerdo de Complementación Económica Nº 22 entre Bolivia y Chile (ACE 22); Acuerdo de Complementación Económica Nº 66 entre Bolivia y México (ACE 66); Acuerdo de Complementación Económica Nº 36 entre Bolivia y MERCOSUR (ACE 36); Acuerdo de Complementación Económica Nº 47 entre Bolivia y Cuba (ACE 47); Desgravación arancelaria a las importaciones de bienes originarios de la Comunidad Andina de Naciones (CAN) ; Acuerdo N° 2 de Alcance Parcial para la liberación y expansión del comercio intra regional de semillas entre Argentina, Bolivia, Brasil, Chile, Colombia, Paraguay, Perú y Uruguay-, con el 100% de preferencia arancelaria (AAPAG-2); y el Acuerdo Regional N° 4 Preferencia Arancelaria Regional (PAR 4) entre Argentina, Bolivia, Brasil, Chile, Colombia, Cuba, Ecuador, México, Paraguay, Perú, Uruguay y Venezuela. Actualmente este Acuerdo se aplica a las importaciones de Bolivia con Chile y Cuba con el 12% de preferencia arancelaria otorgada por el país (AR PAR4); Acuerdo de Complementación Económica con Venezuela (ACEBOLVE); y la determinación de liberaciones impositivas autorizadas por el Ministerio de Economía y Finanzas Públicas, como las donaciones y las exoneraciones referentes a material monetario, bienes de uso militar y material bélico, material publicitario, bienes de capital y otros.

[10] **Diferimiento y Exoneración del Pago de Tributos, e**n este grupo se encuentran disposiciones normativas orientadas a incentivar sectores productivos estratégicos o incrementar las importaciones.

# Indicadores de Recaudación por Importaciones [11]

**Tasa Efectiva, Tasa de Liberación y Tasa Nominal del GA, IVA y Total**
**Enero a Diciembre de 2024 y 2025 (p)**

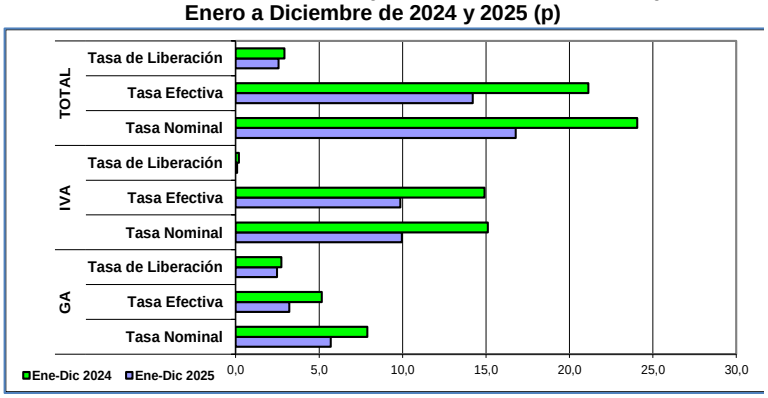


La tasa efectiva de la recaudación por importación de mercaderías, a nivel general a diciembre de 2025 registra una disminución de 6,93 puntos porcentuales, es decir, la tasa efectiva de 21,13% registrada a diciembre de 2024, disminuye a 14,20% en similar período de 2025. La tasa efectiva del GA decrece en 1,95 puntos porcentuales, la tasa del IVA disminuye en 5,04 puntos porcentuales, por otro lado, el ICE incrementa en 1,06 puntos porcentuales y la tasa efectiva del IEHD no presenta variación respecto al mismo periodo de la gestión 2024.

**La tasa de liberación del GA es de 2,48%** y del IVA es 0,09%, aspecto que determina a nivel general una tasa de 2,58%, siendo inferior está en 0,35 puntos porcentuales con relación a la tasa en similar periodo de la gestión 2024. A nivel de tributos se registra disminución en 0,25 puntos porcentuales en el GA, el IVA registra una caída de 0,10 puntos porcentuales, el ICE no presenta variaciones. El IEHD no registra información de liberación en el periodo de estudio.

**La tasa nominal de la recaudación aduanera a nivel general es de 16,78%.** El GA registró una tasa de 5,70%, el IVA una tasa de 9,97%, el ICE 1,06% y el IEHD 0,05%. La tasa nominal del GA decrece en 2,19 puntos porcentuales, la tasa nominal del IVA cae en 5,14 puntos porcentuales, la tasa nominal del ICE incrementa en 0,06 puntos porcentuales y la tasa nominal del IEHD no presenta variaciones respecto al mismo periodo de la gestión 2024.

**Tasa Efectiva Según Impuesto**
Enero a Diciembre de 2022 - 2025 (p)

| Tipo de Impuesto | 2022 Ene-Dic | 2023 Ene-Dic | 2024 Ene-Dic | 2025 Ene-Dic |
|---|---|---|---|---|
| **Porcentaje** | | | | |
| **Total** | **20,86** | **20,62** | **21,13** | **14,20** |
| GA | 5,01 | 4,83 | 5,16 | 3,22 |
| IVA | 14,74 | 14,70 | 14,92 | 9,87 |
| ICE | 1,05 | 1,03 | 1,00 | 1,06 |
| IEHD | 0,05 | 0,05 | 0,06 | 0,05 |
| **Variación Absoluta** | | | | |
| **Total** | **-0,08** | **-0,24** | **0,52** | **-6,93** |
| GA | 0,31 | -0,18 | 0,33 | -1,95 |
| IVA | -0,31 | -0,04 | 0,21 | -5,04 |
| ICE | -0,07 | -0,01 | -0,04 | 0,06 |
| IEHD | -0,01 | -0,01 | 0,01 | 0,00 |

**Tasa de Liberación Según Impuesto**
Enero a Diciembre de 2022 - 2025 (p)

| Tipo de Impuesto | 2022 Ene-Dic | 2023 Ene-Dic | 2024 Ene-Dic | 2025 Ene-Dic |
|---|---|---|---|---|
| **Porcentaje** | | | | |
| **Total** | **3,65** | **3,13** | **2,92** | **2,58** |
| GA | 3,41 | 2,98 | 2,73 | 2,48 |
| IVA | 0,23 | 0,15 | 0,19 | 0,09 |
| ICE | 0,01 | 0,00 | 0,00 | 0,00 |
| IEHD | | | | |
| **Variación Absoluta** | | | | |
| **Total** | **-0,16** | **-0,52** | **-0,21** | **-0,35** |
| GA | -0,32 | -0,44 | -0,24 | -0,25 |
| IVA | 0,15 | -0,08 | 0,04 | -0,10 |
| ICE | 0,00 | -0,01 | 0,00 | 0,00 |
| IEHD | | | | |

**Tasa Nominal Según Impuesto**
Enero a Diciembre de 2022 - 2025 (p)

| Tipo de Impuesto | 2022 Ene-Dic | 2023 Ene-Dic | 2024 Ene-Dic | 2025 Ene-Dic |
|---|---|---|---|---|
| **Porcentaje** | | | | |
| **Total** | **24,51** | **23,74** | **24,06** | **16,78** |
| GA | 8,43 | 7,81 | 7,89 | 5,70 |
| IVA | 14,97 | 14,85 | 15,11 | 9,97 |
| ICE | 1,06 | 1,04 | 1,00 | 1,06 |
| IEHD | 0,05 | 0,05 | 0,06 | 0,05 |
| **Variación Absoluta** | | | | |
| **Total** | **-0,24** | **-0,77** | **0,31** | **-7,28** |
| GA | 0,00 | -0,62 | 0,08 | -2,19 |
| IVA | -0,16 | -0,12 | 0,25 | -5,14 |
| ICE | -0,07 | -0,02 | -0,04 | 0,06 |
| IEHD | -0,01 | -0,01 | 0,01 | 0,00 |

[11] **Indicadores relacionados a la recaudación por importaciones:**

**Tasa Efectiva:** Muestra el porcentaje que representa la recaudación aduanera respecto del valor CIF de Importación.

$$\text{Tasa Efectiva} = \frac{\text{Recaudación pagada}}{\text{Importación}} * 100$$

**Tasa de Liberación**: Muestra el porcentaje que representa la recaudación liberada del pago de tributos respecto del valor CIF de importación.

$$\text{Tasa de Liberación} = \frac{\text{Recaudación liberada}}{\text{Importación}} * 100$$

**Tasa Nominal:** Muestra el porcentaje que representa la recaudación potencial respecto del valor CIF de Importación.

$$\text{Tasa Nominal} = \text{Tasa Efectiva} + \text{Tasa de liberación}$$

Consultas a: ADUANA NACIONAL – Unidad de Planificación, Estadística y Control de Gestión
Av. 20 de Octubre N° 2038 Teléfono 2128008 interno 1114 e-mail: gchavez@aduana.gob.bo

Aduana Nacional
Trabaja por ti