Aduana Nacional
Trabaja por ti

Recaudaciones por Importación para el Tesoro General de la Nación

N° 225 | **Agosto 2022** | **La Paz, Bolivia**

Recaudación Total [1] para el Tesoro General de la Nación

A agosto de 2022 la recaudación total por importación de mercancías alcanza a 10.493 millones de bolivianos y crece en 26,3% con relación a similar periodo de la gestión 2021, esta tasa de crecimiento se encuentra entre las más altas registrada en el período de análisis enero a agosto de 2017 – 2022.

No se presenta información de recaudación extraordinaria debido a que no se implementó programa eventual de regularización impositiva, por tanto, la recaudación total es igual a la recaudación ordinaria.

RECAUDACIÓN TOTAL, Enero a Agosto de 2017 - 2022 (p)

Recaudación	2017 Ene-Ago	2018 Ene-Ago	2019 Ene-Ago	2020 Ene-Ago	2021 Ene-Ago	2022 Ene-Ago
Millones de bolivianos						
Recaudación Total	9.207,4	9.500,8	9.653,6	6.080,5	8.306,5	10.492,7
Recaudación Ordinaria	9.207,4	9.500,8	9.653,6	6.080,5	8.306,5	10.492,7
Recaudación Extraordinaria						
Variación Porcentual con Relación a Similar Periodo del Año Anterior						
Recaudación Total	12,4	3,2	1,6	-37,0	36,6	26,3
Recaudación Ordinaria	12,4	3,2	1,6	-37,0	36,6	26,3
Recaudación Extraordinaria						

Recaudación Ordinaria [2]

RECAUDACIÓN ORDINARIA SEGÚN IMPUESTO
Enero a Agosto de 2017 - 2022 (p)

Impuesto	2017 Ene-Ago	2018 Ene-Ago	2019 Ene-Ago	2020 Ene-Ago	2021 Ene-Ago	2022 Ene-Ago
Millones de bolivianos						
Total	9.207,4	9.500,8	9.653,6	6.080,5	8.306,5	10.492,7
GA	2.090,1	2.046,6	2.270,1	1.328,4	1.827,8	2.539,2
IVA	6.449,6	6.695,8	6.813,7	4.372,7	6.003,1	7.392,1
ICE	647,0	732,4	545,7	361,9	442,3	530,4
IEHD	20,7	26,0	24,1	17,5	33,4	31,0
Variación Porcentual con Relación a Similar Periodo del Año Anterior						
Total	12,4	3,2	1,6	-37,0	36,6	26,3
GA	13,5	-2,1	10,9	-41,5	37,6	38,9
IVA	12,3	3,8	1,8	-35,8	37,3	23,1
ICE	9,5	13,2	-25,5	-33,7	22,2	19,9
IEHD	5,1	25,7	-7,4	-27,4	91,0	-7,1
Participación Porcentual						
Total	100,0	100,0	100,0	100,0	100,0	100,0
GA	22,7	21,5	23,5	21,8	22,0	24,2
IVA	70,0	70,5	70,6	71,9	72,3	70,5
ICE	7,0	7,7	5,7	6,0	5,3	5,1
IEHD	0,2	0,3	0,2	0,3	0,4	0,3

Participación en la Recaudación Ordinaria por Impuesto
Enero a Agosto de 2021 y 2022 (p)
(En porcentaje)

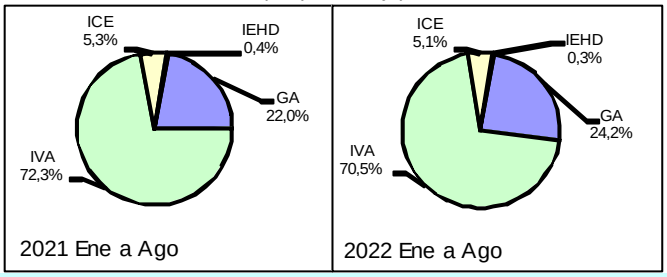

La recaudación según impuesto registra el siguiente comportamiento: el ***Gravamen Arancelario (GA)*** se incrementa en 38,9%, el ***Impuesto al Valor Agregado (IVA)*** crece en 23,1%, el ***Impuesto al Consumo Específico (ICE***) aumenta en 19,9% y el ***Impuesto Especial a los Hidrocarburos y Derivados (IEHD)*** registra disminución de 7,1%.

La participación porcentual por impuesto respecto al total recaudado, registra los siguientes cambios: el GA aumenta su participación de 22,0% registrado entre enero a agosto de 2021 a una tasa de 24,2% en similar período de 2022, el IVA disminuye su participación de 72,3% registrado entre enero a agosto de 2021 a una tasa de 70,5% en similar período de la gestión 2022, la tasa de participación del ICE disminuye de 5,3% registrado entre enero a agosto de 2021 a una tasa de 5,1% en similar período de la gestión 2022 y la tasa de participación del IEHD disminuye de 0,4% registrado entre enero a agosto de 2021 a una tasa de 0,3% en similar periodo de 2022.

La recaudación ordinaria en efectivo crece en 14,7% y la recaudación ordinaria en valores aumenta en 102,8%. En el período de análisis **la recaudación en efectivo representa el 78,8% y la recaudación en valores genera el 21,2% del total recaudado.**

RECAUDACIÓN ORDINARIA SEGUN TIPO DE PAGO
Enero a Agosto de 2017 - 2022 (p)

Recaudación	2017 Ene-Ago	2018 Ene-Ago	2019 Ene-Ago	2020 Ene-Ago	2021 Ene-Ago	2022 Ene-Ago
Millones de bolivianos						
Recaudación Ordinaria	9.207,4	9.500,8	9.653,6	6.080,5	8.306,5	10.492,7
Recaudación en Efectivo	8.629,4	8.717,5	8.371,7	5.742,2	7.209,9	8.269,1
Recaudación en Valores	578,0	783,3	1.281,9	338,3	1.096,6	2.223,6
Variación Porcentual con Relación a Similar Periodo del Año Anterior						
Recaudación Ordinaria	12,4	3,2	1,6	-37,0	36,6	26,3
Recaudación en Efectivo	10,6	1,0	-4,0	-31,4	25,6	14,7
Recaudación en Valores	47,7	35,5	63,7	-73,6	224,1	102,8
Participación Porcentual						
Recaudación Ordinaria	100,0	100,0	100,0	100,0	100,0	100,0
Recaudación en Efectivo	93,7	91,8	86,7	94,4	86,8	78,8
Recaudación en Valores	6,3	8,2	13,3	5,6	13,2	21,2

[1] **Recaudación Total,** es la recaudación obtenida del pago de tributos por importaciones regulares de mercancías y la recaudación obtenida a partir de la implementación de programas eventuales de regularización impositiva. Se cuantifica para los siguientes tipos de tributos: Gravamen Arancelario (GA), Impuesto al Valor Agregado (IVA), Impuesto al Consumo Específico (ICE) e Impuesto Especial a los Hidrocarburos y Derivados (IEHD).

[2] **Recaudación Ordinaria,** es la recaudación obtenida del pago de tributos por importaciones regulares de mercancías, cuantificadas según tipo de impuesto y tipo de pago, es decir, pagados en efectivo ó pagados mediante la presentación de certificados valorados.

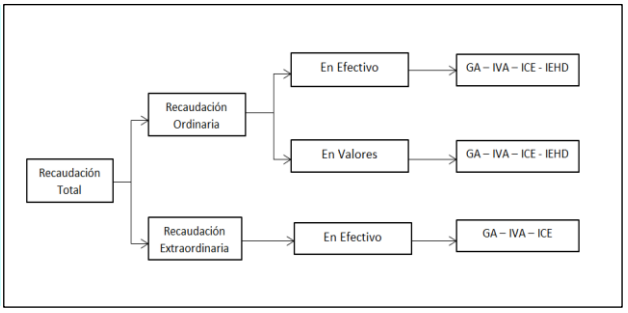

Recaudaciones por Importación

Recaudación Total Por Año y Mes, Enero de 2019 – Agosto de 2022 (p)

(En millones de bolivianos)

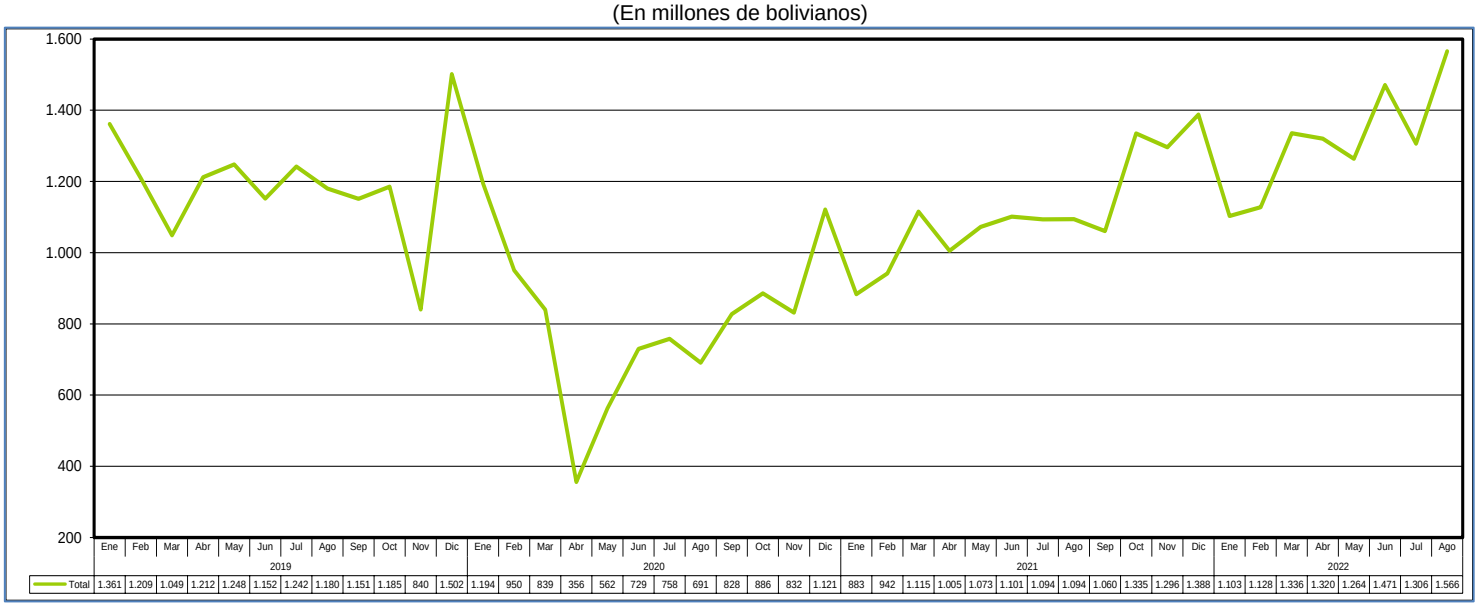

	Ene	Feb	Mar	Abr	May	Jun	Jul	Ago	Sep	Oct	Nov	Dic
2019												
Total	1.361	1.209	1.049	1.212	1.248	1.152	1.242	1.180	1.151	1.185	840	1.502
2020												
Total	1.194	950	839	356	562	729	758	691	828	886	832	1.121
2021												
Total	883	942	1.115	1.005	1.073	1.101	1.094	1.094	1.060	1.335	1.296	1.388
2022												
Total	1.103	1.128	1.336	1.320	1.264	1.471	1.306	1.566				

Recaudación Ordinaria del GA, Enero de 2019 – Agosto de 2022 (p)

(En millones de bolivianos)

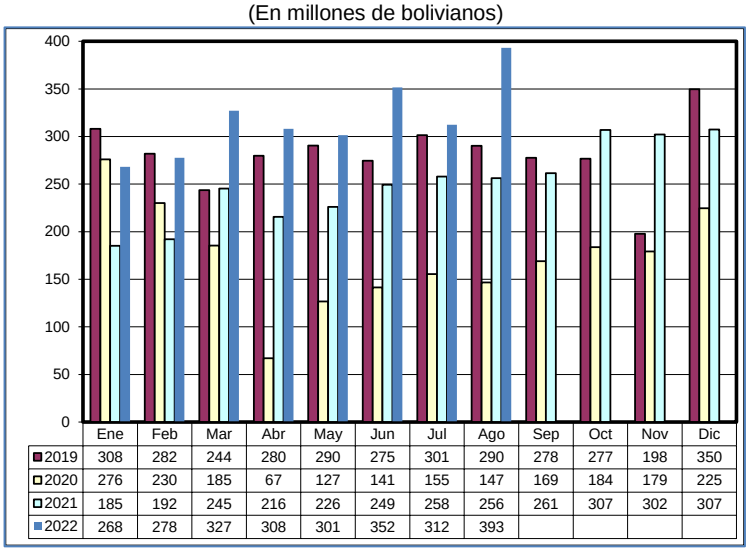

	Ene	Feb	Mar	Abr	May	Jun	Jul	Ago	Sep	Oct	Nov	Dic
2019	308	282	244	280	290	275	301	290	278	277	198	350
2020	276	230	185	67	127	141	155	147	169	184	179	225
2021	185	192	245	216	226	249	258	256	261	307	302	307
2022	268	278	327	308	301	352	312	393				

Recaudación Ordinaria del IVA, Enero de 2019 – Agosto de 2022 (p)

(En millones de bolivianos)

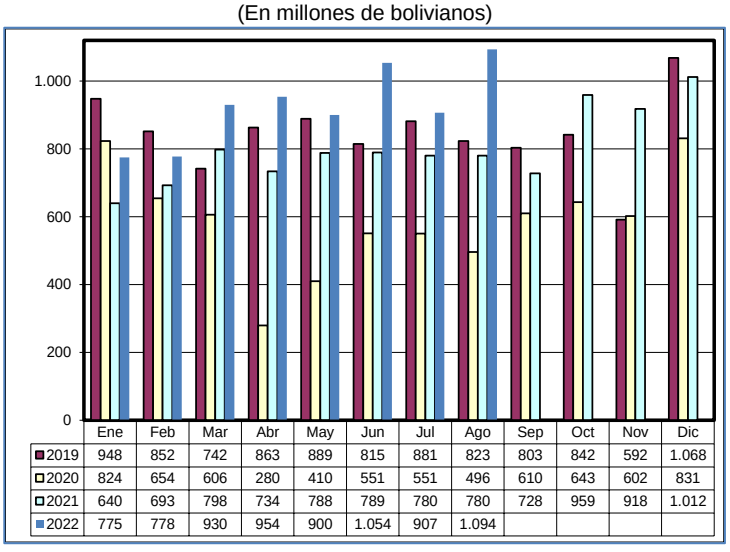

	Ene	Feb	Mar	Abr	May	Jun	Jul	Ago	Sep	Oct	Nov	Dic
2019	948	852	742	863	889	815	881	823	803	842	592	1.068
2020	824	654	606	280	410	551	551	496	610	643	602	831
2021	640	693	798	734	788	789	780	780	728	959	918	1.012
2022	775	778	930	954	900	1.054	907	1.094				

Recaudación Ordinaria del ICE, Enero de 2019 – Agosto de 2022 (p)

(En millones de bolivianos)

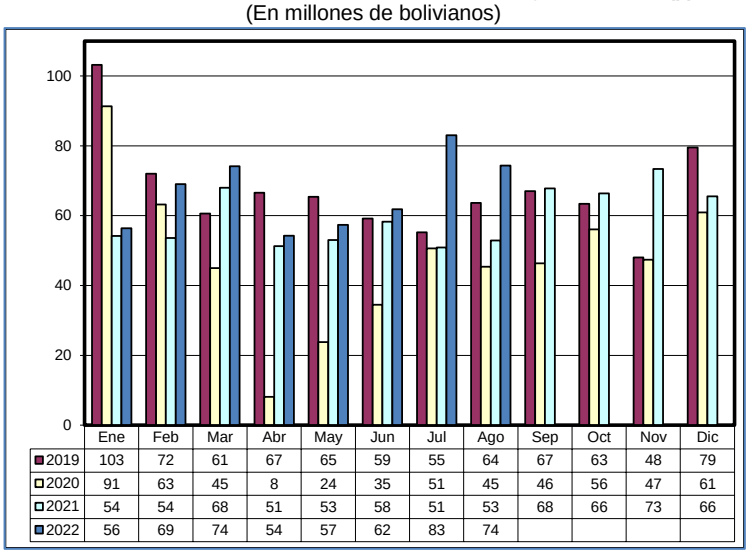

	Ene	Feb	Mar	Abr	May	Jun	Jul	Ago	Sep	Oct	Nov	Dic
2019	103	72	61	67	65	59	55	64	67	63	48	79
2020	91	63	45	8	24	35	51	45	46	56	47	61
2021	54	54	68	51	53	58	51	53	68	66	73	66
2022	56	69	74	54	57	62	83	74				

Recaudación Ordinaria de IEHD, Enero de 2019 – Agosto de 2022 (p)

(En millones de bolivianos)

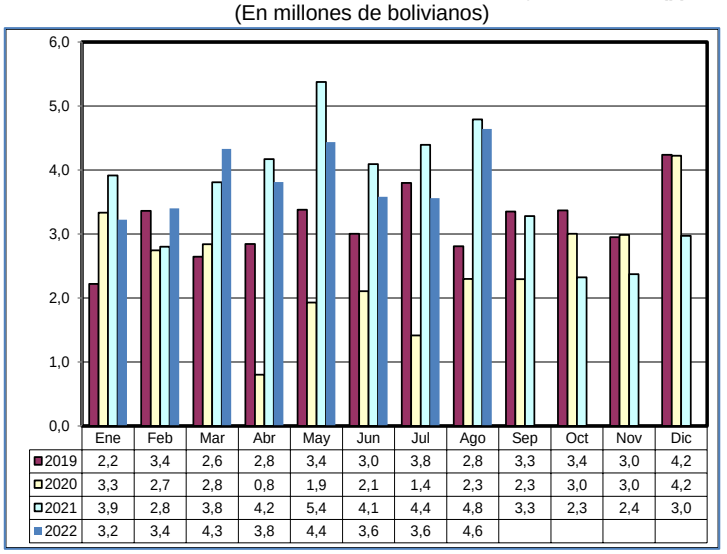

	Ene	Feb	Mar	Abr	May	Jun	Jul	Ago	Sep	Oct	Nov	Dic
2019	2,2	3,4	2,6	2,8	3,4	3,0	3,8	2,8	3,3	3,4	3,0	4,2
2020	3,3	2,7	2,8	0,8	1,9	2,1	1,4	2,3	2,3	3,0	3,0	4,2
2021	3,9	2,8	3,8	4,2	5,4	4,1	4,4	4,8	3,3	2,3	2,4	3,0
2022	3,2	3,4	4,3	3,8	4,4	3,6	3,6	4,6				

Recaudación Total en Dólares Americanos [3]

Variación Porcentual de la Recaudación Ordinaria en Bolivianos y Dólares Americanos Enero a Agosto de 2017 – 2022 (p)

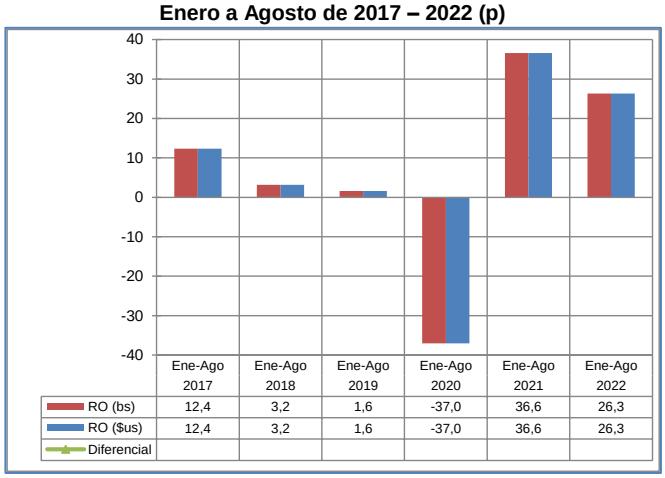

RECAUDACIÓN TOTAL, Enero a Agosto de 2017 - 2022 (p)

Recaudación	2017 Ene-Ago	2018 Ene-Ago	2019 Ene-Ago	2020 Ene-Ago	2021 Ene-Ago	2022 Ene-Ago
Millones de dólares americanos						
Recaudación Total	1.322,9	1.365,1	1.387,0	873,6	1.193,5	1.507,6
Recaudación Ordinaria	1.322,9	1.365,1	1.387,0	873,6	1.193,5	1.507,6
Recaudación Extraordinaria						
Variación Porcentual con Relación a Similar Periodo del Año Anterior						
Recaudación Total	12,4	3,2	1,6	-37,0	36,6	26,3
Recaudación Ordinaria	12,4	3,2	1,6	-37,0	36,6	26,3
Recaudación Extraordinaria						

La recaudación ordinaria en bolivianos registra incremento de 26,3% y **la recaudación ordinaria expresada en dólares americanos aumenta también en 26,3%**, debido a que el tipo de cambio se mantiene constante desde diciembre de 2011 a agosto de 2022.

Entre enero y agosto de 2022 **la recaudación ordinaria alcanza a 1.508 millones de dólares**, es decir 314 millones de dólares más que el monto registrado en similar período de la gestión 2021.

La gráfica muestra que la variación de la recaudación en bolivianos y en dólares americanos no presenta diferencias en el periodo 2017 - 2022.

Recaudación Extraordinaria [4]

Mediante Decreto Supremo 25575 y Decreto Supremo 25801 se efectuó entre el 05/11/1999 al 31/08/2000 el primer Programa de Regularización del periodo 2000 al 2021, posteriormente mediante Ley 2152 y en el periodo 23/11/2000 al 28/02/2001 se realizó un segundo programa.

Mediante Ley 2332 del 08/02/2002 al 09/09/2002 se efectuó un tercer programa. En la gestión 2003 se inició el programa de más larga duración a partir de la Ley 2492, Decreto Supremo 27352, Ley 2647 y Decreto Supremo 27627, este programa se realizó en el periodo 08/09/2003 al 30/09/2005, el mismo que comprendía la regularización de vehículos y otras mercancías que habían ingresado ilegalmente. En la gestión 2006 no se implementó ningún programa eventual de regularización.

Mediante Ley 3467 de 12/09/2006 y reglamentada por el Decreto Supremo 28963 de 06/12/2006 se efectuó un nuevo programa a partir de enero de 2007 hasta febrero de 2009.

La Ley 133 de 08/06/2011 implementa a partir de julio de 2011 el Programa de Saneamiento Legal de Vehículos Automotores. En la primera etapa de la implementación de julio a diciembre de 2011 la recaudación extraordinaria ascendió a 738,4 millones de bolivianos por la nacionalización de 67.197 vehículos automotores, constituyéndose en la recaudación extraordinaria más alta alcanzada del periodo de análisis. A partir del mes de enero de 2012 se pone en vigencia la segunda etapa de la Ley 133, habiéndose regularizado en la gestión 2012, un total de 14.378 remolques y semirremolques y 776 vehículos automotores. Así también, se registró recaudación de 42 millones de bolivianos por la nacionalización de remolques y 55,6 millones de bolivianos de trámites pendientes de regularización.

Concluyo el Programa de Regularización en el 2013 y se nacionalizaron 115 remolques y se registró recaudación extraordinaria de 1.877 mil bolivianos.

En julio de 2014 se inicia el Programa de Regularización de Tractores y Maquinaria Agrícola, habiéndose regularizado a diciembre de 2014 un total de 2.520 unidades con una recaudación de 13,4 millones de bolivianos. Se recaudó 2,7 millones de bolivianos en el 2015, de los mismos las recaudaciones por IVA representan el 96,9% y fueron ejecutados en siete aduanas, la aduana Interior Santa Cruz concentra el 81,3% de la recaudación extraordinaria.

Recaudación Extraordinaria (RE), 2000 – 2022
(En millones de bolivianos)

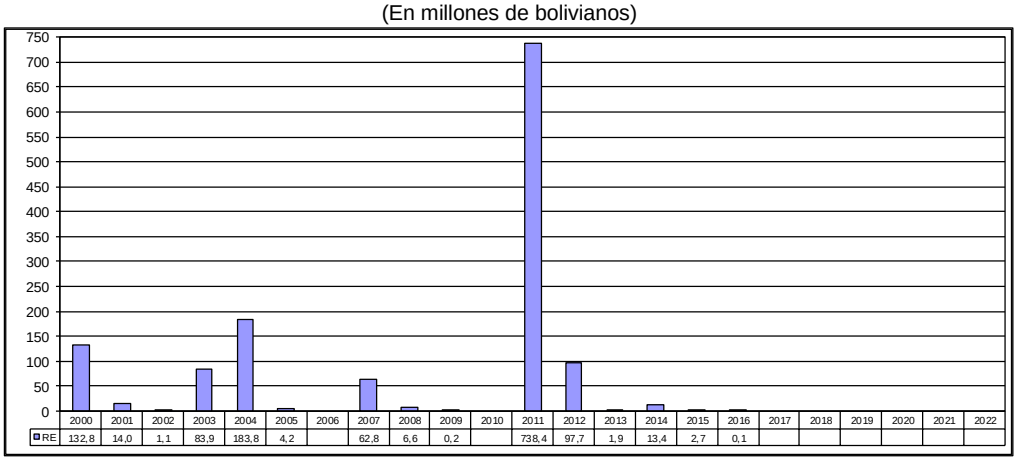

Entre enero a julio de 2016, se registró una recaudación de 73.977 bolivianos generada en la aduana Zona Franca Comercial Santa Cruz, Interior Santa Cruz e interior Cochabamba, por pagos diferidos del Programa de Regularización, en agosto de 2016 el Programa concluyó.

En el periodo 2017 - 2022 no se implementaron programas eventuales de regularización de adeudos tributarios, por tanto no existe información de recaudación extraordinaria. El gráfico muestra el comportamiento de la recaudación extraordinaria en el periodo 2000 al 2022.

[3] **Recaudación Total en dólares americanos**, considera el tipo de cambio oficial de venta del dólar americano proporcionado por el Banco Central de Bolivia, vigente a la fecha de aceptación de la declaración de mercancías y que la ANB actualiza semanalmente.

[4] **Recaudación Extraordinaria**, es la recaudación obtenida por el pago de tributos a partir de la implementación de programas de regularización impositiva.

Recaudación Ordinaria según Departamento [5]

RECAUDACIÓN ORDINARIA SEGÚN DEPARTAMENTO
Enero a Agosto de 2017 - 2022 (p)

Departamento	2017 Ene-Ago	2018 Ene-Ago	2019 Ene-Ago	2020 Ene-Ago	2021 Ene-Ago	2022 Ene-Ago
Miles de bolivianos						
Total	9.207.417	9.500.789	9.653.570	6.080.487	8.306.506	10.492.665
Chuquisaca	21.728	76.375	22.596	10.737	13.316	13.221
La Paz	2.384.510	2.193.221	2.435.595	1.539.727	2.078.895	2.459.073
Oruro	1.594.781	1.806.368	1.717.568	1.028.247	1.488.288	1.824.139
Cochabamba	717.223	896.061	881.881	542.486	718.459	763.333
Potosí	145.485	163.350	181.146	164.040	170.909	292.830
Tarija	519.989	617.878	566.027	289.144	547.171	1.167.857
Santa Cruz	3.814.931	3.738.128	3.835.111	2.493.129	3.279.249	3.956.416
Beni	5.229	3.828	8.993	11.934	6.015	4.633
Pando	3.540	5.579	4.653	1.043	4.204	11.163
Variación Porcentual con Relación a Similar Periodo del Año Anterior						
Total	12,4	3,2	1,6	-37,0	36,6	26,3
Chuquisaca	-22,6	251,5	-70,4	-52,5	24,0	-0,7
La Paz	2,8	-8,0	11,1	-36,8	35,0	18,3
Oruro	48,9	13,3	-4,9	-40,1	44,7	22,6
Cochabamba	-1,6	24,9	-1,6	-38,5	32,4	6,2
Potosí	12,7	12,3	10,9	-9,4	4,2	71,3
Tarija	61,1	18,8	-8,4	-48,9	89,2	113,4
Santa Cruz	6,5	-2,0	2,6	-35,0	31,5	20,7
Beni	-43,2	-26,8	134,9	32,7	-49,6	-23,0
Pando	-19,9	57,6	-16,6	-77,6	303,0	165,5
Participación Porcentual						
Total	100,0	100,0	100,0	100,0	100,0	100,0
Chuquisaca	0,2	0,8	0,2	0,2	0,2	0,1
La Paz	25,9	23,1	25,2	25,3	25,0	23,4
Oruro	17,3	19,0	17,8	16,9	17,9	17,4
Cochabamba	7,8	9,4	9,1	8,9	8,6	7,3
Potosí	1,6	1,7	1,9	2,7	2,1	2,8
Tarija	5,6	6,5	5,9	4,8	6,6	11,1
Santa Cruz	41,4	39,3	39,7	41,0	39,5	37,7
Beni	0,1	0,0	0,1	0,2	0,1	0,0
Pando	0,0	0,1	0,0	0,0	0,1	0,1

La información corresponde a la recaudación por importación según aduana de pago y no se refiere a la residencia del importador

La recaudación ordinaria según departamento presenta a agosto de 2022 el siguiente comportamiento: Pando registra incremento en el pago de tributos en 165,5%, Tarija crece en 113,4%, Potosí en 71,3%, Santa Cruz aumenta en 20,7%, La Paz en 18,3%, Oruro crece en 22,6% y Cochabamba presenta incremento en 6,2%, mientras que Chuquisaca disminuye en 0,7% y Beni registra reducción en la recaudación en 23,0%.

El departamento de Santa Cruz recauda el 37,7% del total de las recaudaciones ordinarias, La Paz el 23,4%, Oruro 17,4%, Tarija 11,1%, Cochabamba 7,3% y Potosí el 2,8%, concentrando estos seis departamentos el 99,7% de la recaudación ordinaria entre enero y agosto de 2022. Las aduanas que se encuentran en los departamentos de Chuquisaca, Beni y Pando concentran en conjunto solamente el 0,3% de las recaudaciones ordinarias.

Participación Porcentual de la Recaudación Ordinaria Según Departamento, Enero a Agosto de 2022 (p)

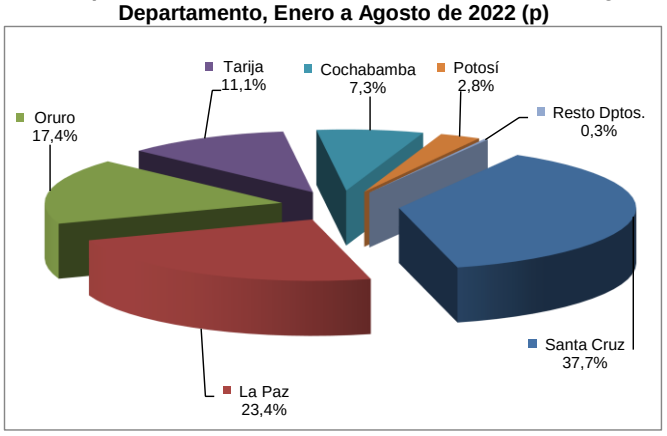

Recaudación Ordinaria según Gerencia Regional [6] y Aduana

Recaudación Ordinaria y Diferencia Absoluta Según Gerencia Regional
Enero a Agosto de 2021 y 2022 (p)
(En millones de bolivianos)

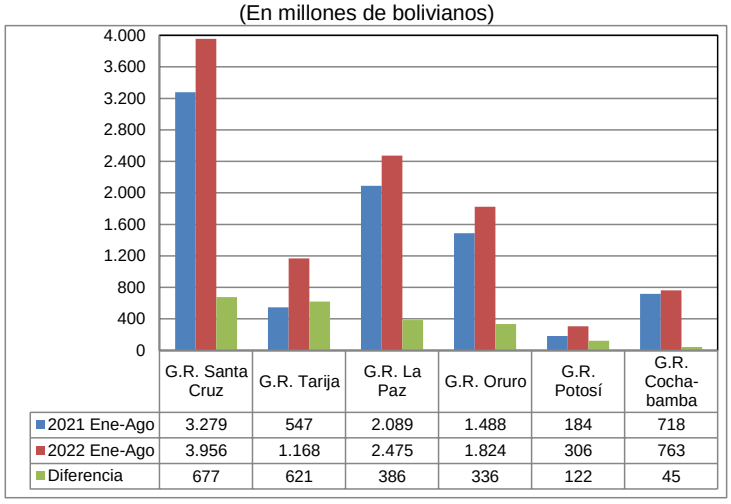

	G.R. Santa Cruz	G.R. Tarija	G.R. La Paz	G.R. Oruro	G.R. Potosí	G.R. Cocha-bamba
2021 Ene-Ago	3.279	547	2.089	1.488	184	718
2022 Ene-Ago	3.956	1.168	2.475	1.824	306	763
Diferencia	677	621	386	336	122	45

La recaudación por importación según Gerencia Regional presenta el siguiente comportamiento: Tarija crece en 113,4%, Potosí en 66,1%, Oruro en 22,6%, Santa Cruz en 20,7%, La Paz en 18,5% y Cochabamba en 6,2%. Las gerencias de Tarija y Potosí presentan variación porcentual en el periodo, mayor a la variación promedio general que alcanza a 26,3%, el resto de las gerencias tiene variación porcentual menor respecto al promedio general.

La Gerencia Santa Cruz concentra el 37,7% de la recaudación registrada entre enero y agosto de 2022, La Paz representa el 23,6% y Oruro el 17,4% representando las tres gerencias el 78,7% de la recaudación.

La diferencia de 2.186 millones de bolivianos entre la recaudación obtenida entre enero y agosto de 2022 respecto a la recaudación de similar período de 2021, según Gerencia Regional muestra los siguientes resultados: Santa Cruz aumenta en 677 millones de bolivianos, Tarija en 621 millones de bolivianos, La Paz en 386 millones de bolivianos, Oruro crece en 336 millones de bolivianos, Potosí en 122 millones de bolivianos y la Gerencia de Cochabamba aumenta en 45 millones de bolivianos.

[5] **La Recaudación según Departamento,** es aquella obtenida a partir de la agregación de la recaudación según aduana de pago en el ámbito geográfico departamental, la cual no considera la residencia del importador.

[6] **La Recaudación según Gerencia Regional,** es aquella obtenida a partir de la agregación de la recaudación según aduana de pago en el ámbito administrativo de la Aduana Nacional, la cual no considera la residencia del importador.

RECAUDACIÓN ORDINARIA SEGÚN GERENCIA REGIONAL Y ADMINISTRACIÓN DE ADUANA, Enero a Agosto de 2017 - 2022 (p)

Gerencia Regional, Administración de Aduana y Punto de Control	Miles de bolivianos						Variación Porcentual						Participación Porcentual					
	2017 Ene-Ago	2018 Ene-Ago	2019 Ene-Ago	2020 Ene-Ago	2021 Ene-Ago	2022 Ene-Ago	2017 Ene-Ago	2018 Ene-Ago	2019 Ene-Ago	2020 Ene-Ago	2021 Ene-Ago	2022 Ene-Ago	2017 Ene-Ago	2018 Ene-Ago	2019 Ene-Ago	2020 Ene-Ago	2021 Ene-Ago	2022 Ene-Ago
Total	**9.207.417**	**9.500.789**	**9.653.570**	**6.080.487**	**8.306.506**	**10.492.665**	**12,4**	**3,2**	**1,6**	**-37,0**	**36,6**	**26,3**	**100,0**	**100,0**	**100,0**	**100,0**	**100,0**	**100,0**
GERENCIA DE LA PAZ	2.393.280	2.202.629	2.449.241	1.552.704	2.089.114	2.474.870	2,5	-8,0	11,2	-36,6	34,5	18,5	26,0	23,2	25,4	25,5	25,2	23,6
Interior La Paz	1.474.372	1.573.623	1.589.003	979.174	1.218.199	1.487.411	19,8	6,7	1,0	-38,4	24,4	22,1	16,0	16,6	16,5	16,1	14,7	14,2
Especializada Interior La Paz			71.975	58.572	57.385	43				-18,6	-2,0	-99,9			0,7	1,0	0,7	0,0
Aeropuerto El Alto	241.612	254.173	238.821	187.326	173.070	153.272	2,2	5,2	-6,0	-21,6	-7,6	-11,4	2,6	2,7	2,5	3,1	2,1	1,5
Zona Franca Cial. El Alto	153.838	184.6	445	45	70	14.165	-45,4	-98,8	-75,9	-89,8	55,5	20.010,5	1,7	0,0	0,0	0,0	0,0	0,1
Charaña	6.171	9.584	13.726	7.696	521	1.366	6,5	55,3	43,2	-43,9	-93,2	162,1	0,1	0,1	0,1	0,1	0,0	0,0
Zona Franca Ind. El Alto	64.319	43.913	42.801	34.668	10.666	4.015	-6,0	-31,7	-2,5	-19,0	-69,2	-62,4	0,7	0,5	0,4	0,6	0,1	0,0
Guayaramerin	5.229	5.579	8.923	11.934	6.015	4.632	-43,2	6,7	59,9	33,8	-49,6	-23,0	0,1	0,1	0,1	0,2	0,1	0,0
Desaguadero	258.835	276.966	453.173	254.277	583.332	765.374	20,5	7,0	63,6	-43,9	129,4	31,2	2,8	2,9	4,7	4,2	7,0	7,3
Cobija	3.539	3.355	4.590	1.033	4.182	11.132	-19,0	-5,2	36,8	-77,5	304,8	166,2	0,0	0,0	0,0	0,0	0,1	0,1
Interior Trinidad	1	473	63	10	21	1	-97,6	36.973,0	-86,7	-84,4	118,7	-94,1	0,0	0,0	0,0	0,0	0,0	0,0
Zona Franca Cial. e Ind. Cobija			71			31									0,0			0,0
Postal La Paz	914	726	821	404	203	275	8,3	-20,5	13,1	-50,8	-49,7	35,1	0,0	0,0	0,0	0,0	0,0	0,0
Zona Franca Ind. Patacamaya	39.087	30.696	22.231	17.559	35.443	33.150	3,1	-21,5	-27,6	-21,0	101,9	-6,5	0,4	0,3	0,2	0,3	0,4	0,3
Zona Franca Cial. Patacamaya	145.362	1.694	2.598	5	3	2	-40,3	-98,8	53,4	-99,8	-30,8	-29,5	1,6	0,0	0,0	0,0	0,0	0,0
GERENCIA DE ORURO	1.594.781	1.806.368	1.717.568	1.028.247	1.488.288	1.824.139	48,9	13,3	-4,9	-40,1	44,7	22,6	17,3	19,0	17,8	16,9	17,9	17,4
Interior Oruro	292.315	246.466	149.352	100.105	141.965	307.852	35,0	-15,7	-39,4	-33,0	41,8	116,9	3,2	2,6	1,5	1,6	1,7	2,9
Especializada Interior Oruro		139.013	116.863	91.762	86.432	105			-15,9	-21,5	-5,8	-99,9		1,5	1,2	1,5	1,0	0,0
Zona Franca Cial. Oruro	48.356	18.884	11.136	237	560	463	-36,7	-96,1	-39,7	-79,2	136,5	-17,3	0,5	0,0	0,0	0,0	0,0	0,0
Zona Franca Ind. Oruro	34.035	33.219	17.750	11.439	8.251	12.126	-11,9	-2,4	-46,6	-35,6	-27,9	47,0	0,4	0,3	0,2	0,2	0,1	0,1
Tambo Quemado	1.094.322	1.219.968	1.209.063	715.735	1.031.346	1.164.491	62,5	11,5	-0,9	-40,8	44,1	12,9	11,9	12,8	12,5	11,8	12,4	11,1
Pisiga	125.754	165.819	223.405	108.969	219.734	339.102	90,0	31,9	34,7	-51,2	101,6	54,3	1,4	1,7	2,3	1,8	2,6	3,2
GERENCIA DE POTOSI	167.214	239.725	203.742	174.777	184.225	306.051	6,4	43,4	-15,0	-14,2	5,4	66,1	1,8	2,5	2,1	2,9	2,2	2,9
Interior Potosí	13.161	12.449	10.890	3.364	5.844	16.010	-40,5	-5,4	-12,5	-69,1	73,7	173,9	0,1	0,1	0,1	0,1	0,1	0,2
Especializada Interior Potosí			10.002	2.913	4.455	29				-70,9	52,9	-99,4			0,1	0,0	0,1	0,0
Interior Sucre	21.728	76.375	20.419	8.169	11.919	13.214	-22,6	251,5	-73,3	-60,0	45,9	10,9	0,2	0,8	0,2	0,1	0,1	0,1
Especializada Interior Sucre			2.176	2.568	1.397	8				18,0	-45,6	-99,4			0,0	0,0	0,0	0,0
Avaroa	49.110	70.378	72.978	70.206	73.891	96.070	39,7	43,3	3,7	-3,8	5,2	30,0	0,5	0,7	0,8	1,2	0,9	0,9
Apacheta	112	90	8		590	524	-41,7	-19,1	-91,6			-11,3	0,0	0,0	0,0		0,0	0,0
Villazón	83.102	80.429	87.264	87.557	86.128	180.197	16,0	-3,2	8,5	0,3	-1,6	109,2	0,9	0,8	0,9	1,4	1,0	1,7
ACI Villazón			4												0,0			
Zona Franca Cial. Villazón		3																
GERENCIA DE COCHABAMBA	717.223	896.061	881.881	542.486	718.459	763.333	-1,6	24,9	-1,6	-38,5	32,4	6,2	7,8	9,4	9,1	8,9	8,6	7,3
Interior Cochabamba	679.208	835.169	772.179	498.780	669.549	739.656	1,6	23,0	-7,5	-35,4	34,2	10,5	7,4	8,8	8,0	8,2	8,1	7,0
Especializada Interior Cochabamba		340	73.861	19.866	19.492	116				-73,1	-1,9	-99,4		0,0	0,8	0,3	0,2	0,0
Zona Franca Cial. Cochabamba		119	28						-76,5					0,0	0,0			
Zona Franca Ind. Cochabamba	0												0,0					
Aeropuerto Cochabamba	37.275	59.713	35.055	23.605	29.342	23.320	-36,9	60,2	-41,3	-32,7	24,3	-20,5	0,4	0,6	0,4	0,4	0,4	0,2
Postal Cochabamba	740	721	759	235	76	241	-22,8	-2,6	5,2	-69,0	-67,7	217,1	0,0	0,0	0,0	0,0	0,0	0,0
GERENCIA DE SANTA CRUZ	3.814.931	3.738.128	3.835.111	2.493.129	3.279.249	3.956.416	6,5	-2,0	2,6	-35,0	31,5	20,7	41,4	39,3	39,7	41,0	39,5	37,7
Interior Santa Cruz	1.975.205	2.347.200	2.166.542	1.527.218	1.914.517	2.283.450	10,7	18,8	-7,7	-29,5	25,4	19,3	21,5	24,7	22,4	25,1	23,0	21,8
Especializada Interior Santa Cruz		716	98.946	64.732	56.893	91				-34,6	-12,1	-99,8		0,0	1,0	1,1	0,7	0,0
Zona Franca Cial. Santa Cruz	232.689	1.673	665	151	515	257	-8,3	-99,3	-60,3	-77,3	241,1	-50,1	2,5	0,0	0,0	0,0	0,0	0,0
Zona Franca Ind. Santa Cruz	223	104	83	10	98	10	-97,0	-53,2	-20,3	-88,3	902,2	-90,0	0,0	0,0	0,0	0,0	0,0	0,0
Aeropuerto Viru - Viru	502.050	501.206	523.333	370.984	422.568	480.219	0,8	-0,2	4,4	-29,1	13,9	13,6	5,5	5,3	5,4	6,1	5,1	4,6
Zona Franca Cial. Puerto Suárez	597	177	346	19	15	21	-76,5	-70,3	95,0	-94,6	-17,8	38,6	0,0	0,0	0,0	0,0	0,0	0,0
Zona Franca Ind. Puerto Suárez	311	5.719	2.899	2.602			-86,7	1739,1	-49,3	-10,2			0,0	0,1	0,0	0,0		
Puerto Suárez	913.524	872.580	1035.893	423.303	671.217	841.902	28,0	-4,5	18,7	-59,1	58,6	25,4	9,9	9,2	10,7	7,0	8,1	8,0
Arroyo Concepción	1.095	1.006	1.187	947	1.158	1.272	177,3	-8,1	18,0	-20,2	22,3	9,8	0,0	0,0	0,0	0,0	0,0	0,0
Zona Franca Cial. Puerto Aguirre			266	50	75	1				-81,1	49,1	-98,9			0,0	0,0	0,0	0,0
San Matías	1.458	500	576	309	755	595	-52,9	-65,7	15,3	-46,3	143,9	-21,2	0,0	0,0	0,0	0,0	0,0	0,0
El Faro				83.395	189.647	299.262					127,4	57,8				1,4	2,3	2,9
Puerto Jennefer				15.790	5.674	39.735					-64,1	600,4				0,3	0,1	0,4
Postal Santa Cruz	1.348	794	875	508	64	343	9,3	-41,1	10,2	-41,9	-87,4	434,4	0,0	0,0	0,0	0,0	0,0	0,0
Zona Franca Cial. Winner	177.685	3.725	2.030	652	1.451	745	-42,0	-97,9	-45,5	-67,9	122,6	-48,7	1,9	0,0	0,0	0,0	0,0	0,0
Zona Franca Ind. Winner	8.745	2.729	1.469	2.458	14.602	8.514	78,9	-68,8	-46,2	67,3	494,1	-41,7	0,1	0,0	0,0	0,0	0,2	0,1
GERENCIA DE TARIJA	519.989	617.878	566.027	289.144	547.171	1.167.857	61,1	18,8	-8,4	-48,9	89,2	113,4	5,6	6,5	5,9	4,8	6,6	11,1
Yacuiba	432.351	530.164	408.429	213.921	354.994	625.574	93,0	22,6	-23,0	-47,6	65,9	76,2	4,7	5,6	4,2	3,5	4,3	6,0
Interior Tarija	61.501	61.544	31.182	20.783	36.216	79.864	-9,0	0,1	-49,3	-33,4	74,3	120,5	0,7	0,6	0,3	0,3	0,4	0,8
Especializada Interior Tarija			41.841	33.510	16.569	26				-19,9	-50,6	-99,8			0,4	0,6	0,2	0,0
Bermejo	25.821	24.834	31.290	16.932	28.525	52.315	1,9	-3,8	26,0	-45,9	68,5	83,4	0,3	0,3	0,3	0,3	0,3	0,5
Zona Franca Cial. Yacuiba	147	98	52				-76,9	-33,6	-46,9				0,0	0,0	0,0			
Cañada Oruro	170	1.238	53.233	3.997	110.867	410.077	-96,7	629,2	4.199,7	-92,5	2.673,5	269,9	0,0	0,0	0,6	0,1	1,3	3,9

La información corresponde a la recaudación por importación según aduana de pago y jurisdicción geográfica de la Gerencia Regional

Recaudaciones por Importación

Recaudación Según Principal Administración Aduanera, Enero a Agosto de 2019 – 2022 (p)
(En miles de bolivianos)

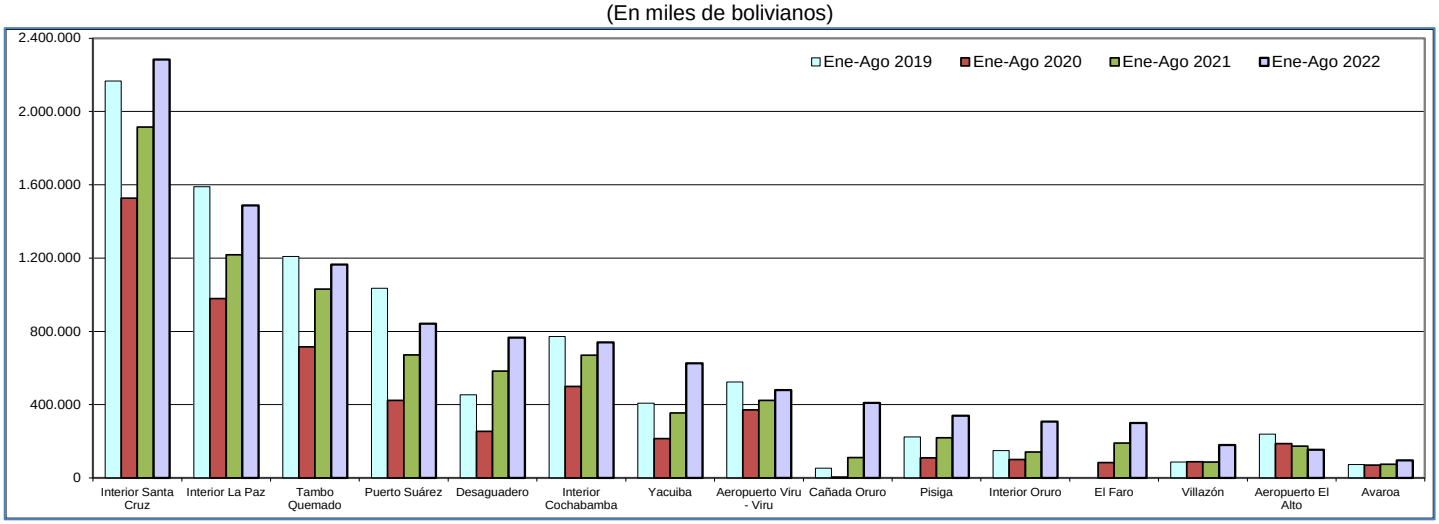

No se considera en el análisis el desempeño de las zonas francas comerciales, debido a que estas aduanas fueron cerradas en el 2017 y a la fecha solo realizan regularizaciones de trámites pasados, así también las aduanas especializadas fueron cerradas a partir del 22 de junio de 2021.

En la Gerencia Tarija registran incremento en la recaudación las siguientes aduanas: Cañada Oruro en 269,9%, Interior Tarija en 120,5%, Bermejo en 83,4% y Yacuiba en 76,2%.

La Gerencia Santa Cruz registra aumento en la recaudación en las aduanas de: Postal Santa Cruz con 434,4%, Puerto Jennefer crece en 600,4%, El Faro en 57,8%, Puerto Suárez en 25,4%, Interior Santa Cruz en 19,3%, Aeropuerto Viru Viru en 13,6% y Arroyo Concepción incrementa la recaudación en 9,8%. Por el contrario, Zona Franca Industrial Santa Cruz disminuye en 90,0%, Zona Franca Industrial Winner en 41,7% y San Matías cae en 21,2%.

Presentan incremento en la recaudación de la Gerencia Potosí: Interior Potosí en 173,9%, Villazón crece en 109,2%, Avaroa en 30,0% e Interior Sucre en 10,9%. Por el contrario disminuye la recaudación Apacheta en 11,3%.

Se presenta aumento en la recaudación en la Gerencia La Paz en las aduanas de: Cobija en 166,2%, Charaña en 162,1%, Postal La Paz en 35,1%, Desaguadero en 31,2% e Interior La Paz en 22,1%. Por el contrario disminuyen la recaudación las aduanas de: Interior Trinidad cae en 94,1%, Guayaramerín en 23,0%, Aeropuerto El Alto en 11,4%, Zona Franca Industrial Patacamaya en 6,5% y Zona Franca Industrial El Alto registra disminución en la recaudación debido a su cierre a partir del mes de julio de 2021.

La Gerencia Oruro presenta incremento en las aduanas de: Interior Oruro en 116,9%, Pisiga en 54,3%, Zona Franca Industrial Oruro en 47,0% y Tambo Quemado en 12,9%.

En la Gerencia Regional Cochabamba se presenta incremento en la recaudación en la aduana Postal Cochabamba con 217,1% e Interior Cochabamba en 10,5%, mientras que Aeropuerto Cochabamba disminuye la recaudación en 20,5%.

Quince aduanas concentran el 97,0% de la recaudación ordinaria registrada entre enero a agosto de 2022, según orden de importancia son: **Interior Santa Cruz** que recauda 21,8%, **Interior La Paz** el 14,2%, **Tambo Quemado** 11,1%, **Puerto Suárez** 8,0%, **Desaguadero** 7,3%, **Interior Cochabamba** 7,0%, **Yacuiba** 6,0%, **Aeropuerto Viru Viru** 4,6%, **Cañada Oruro** 3,9%, **Pisiga** 3,2%, **Interior Oruro** 2,9%, **El Faro** 2,9%, **Villazón** 1,7%, **Aeropuerto El Alto** 1,5% y **Avaroa** 0,9%.

Entre enero a agosto de 2022, de las 51 administraciones de aduana que registraron información de recaudación aduanera 28 presentan tasa de variación positiva, 22 aduanas registran tasa de variación negativa y una no registra variación debido a que en la gestión 2021 no se presentaron ingresos por pago de tributos.

Recaudación Según Administración Aduanera
Enero a Agosto de 2022 (p)
(En miles de bolivianos)

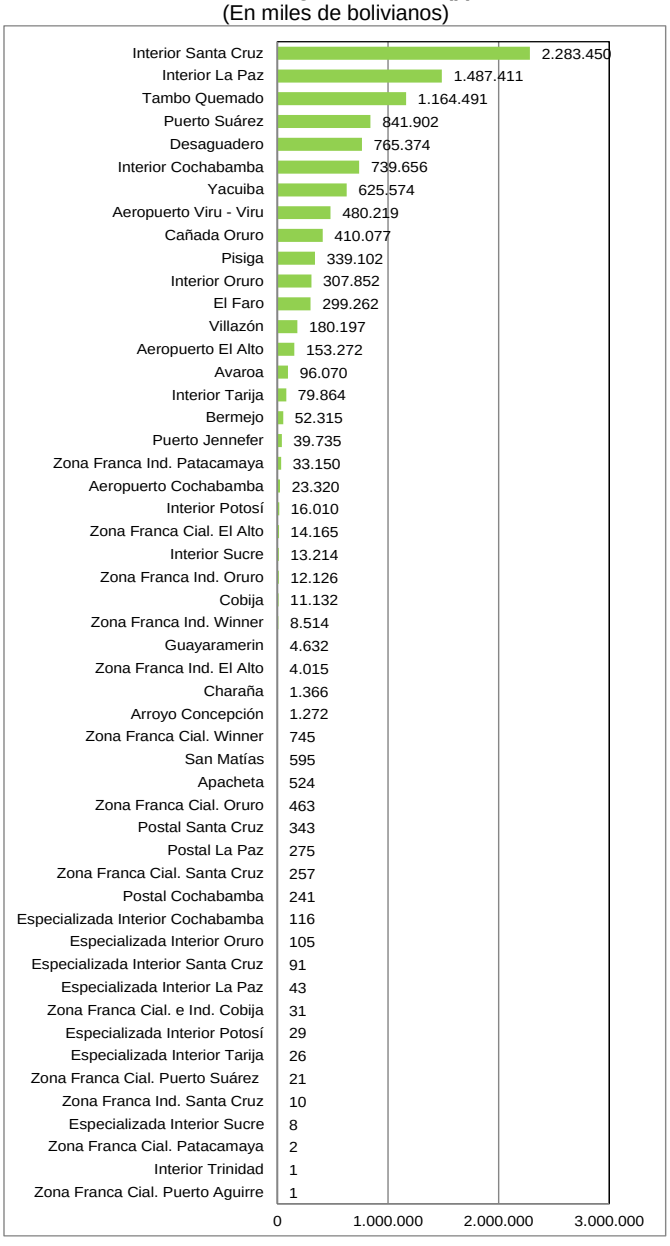

Recaudación Ordinaria según Tipo de Aduana [7]

RECAUDACIÓN ORDINARIA SEGÚN TIPO DE ADMINISTRACIÓN ADUANERA
Enero a Agosto de 2017 - 2022 (p)

Tipo de Administración	2017 Ene-Ago	2018 Ene-Ago	2019 Ene-Ago	2020 Ene-Ago	2021 Ene-Ago	2022 Ene-Ago
Miles de bolivianos						
Total	**9.207.417**	**9.500.789**	**9.653.570**	**6.080.487**	**8.306.506**	**10.492.665**
Aduana Interior	**4.521.031**	**5.156.181**	**4.739.638**	**3.137.594**	**3.998.210**	**4.927.458**
Grande	4.128.786	4.755.991	4.527.723	3.005.172	3.802.266	4.510.517
Mediana	353.816	308.010	180.534	120.888	178.181	387.716
Pequeña	38.429	92.180	31.380	11.533	17.764	29.225
Aduana de Frontera	**2.997.053**	**3.259.135**	**3.603.743**	**2.016.003**	**3.368.577**	**4.833.620**
Occidente	1.617.406	1.823.234	1.972.352	1.156.884	1.909.415	2.366.927
Oriente	921.306	879.666	1.051.171	536.712	878.648	1.198.530
Sur	458.341	556.236	580.220	322.407	580.514	1.268.163
Aduana Especializada		**140.068**	**415.664**	**273.922**	**242.624**	**418**
Zona Franca	**905.396**	**128.072**	**94.861**	**69.905**	**71.771**	**73.499**
Zona Franca Comercial	758.676	11.691	10.527	3.771	2.712	15.685
Zona Franca Industrial	146.720	116.381	84.334	66.134	69.060	57.814
Aeropuerto	**780.937**	**815.091**	**797.209**	**581.915**	**624.981**	**656.811**
Aduana Postal	**3.001**	**2.241**	**2.455**	**1.148**	**344**	**859**
Variación Porcentual con Relación a Similar Periodo del Año Anterior						
Total	**12,4**	**3,2**	**1,6**	**-37,0**	**36,6**	**26,3**
Aduana Interior	**12,4**	**14,0**	**-8,1**	**-33,8**	**27,4**	**23,2**
Grande	12,1	15,2	-4,8	-33,6	26,5	18,6
Mediana	24,5	-12,9	-41,4	-33,0	47,4	117,6
Pequeña	-29,6	139,9	-66,0	-63,2	54,0	64,5
Aduana de Frontera	**46,4**	**8,7**	**10,6**	**-44,1**	**67,1**	**43,5**
Occidente	51,6	12,7	8,2	-41,3	65,0	24,0
Oriente	26,9	-4,5	19,5	-48,9	63,7	36,4
Sur	80,1	21,4	4,3	-44,4	80,1	118,5
Aduana Especializada			**196,8**	**-34,1**	**-11,4**	**-99,8**
Zona Franca	**-31,8**	**-85,9**	**-25,9**	**-26,3**	**2,7**	**2,4**
Zona Franca Comercial	-35,0	-98,5	-10,0	-64,2	-28,1	478,4
Zona Franca Industrial	-8,1	-20,7	-27,5	-21,6	4,4	-16,3
Aeropuerto	**-1,6**	**4,4**	**-2,2**	**-27,0**	**7,4**	**5,1**
Aduana Postal	**-1,1**	**-25,3**	**9,5**	**-53,3**	**-70,1**	**150,0**
Participación Porcentual						
Total	**100,0**	**100,0**	**100,0**	**100,0**	**100,0**	**100,0**
Aduana Interior	**49,1**	**54,3**	**49,1**	**51,6**	**48,1**	**47,0**
Grande	44,8	50,1	46,9	49,4	45,8	43,0
Mediana	3,8	3,2	1,9	2,0	2,1	3,7
Pequeña	0,4	1,0	0,3	0,2	0,2	0,3
Aduana de Frontera	**32,6**	**34,3**	**37,3**	**33,2**	**40,6**	**46,1**
Occidente	17,6	19,2	20,4	19,0	23,0	22,6
Oriente	10,0	9,3	10,9	8,8	10,6	11,4
Sur	5,0	5,9	6,0	5,3	7,0	12,1
Aduana Especializada		**1,5**	**4,3**	**4,5**	**2,9**	**0,0**
Zona Franca	**9,8**	**1,3**	**1,0**	**1,1**	**0,9**	**0,7**
Zona Franca Comercial	8,2	0,1	0,1	0,1	0,0	0,1
Zona Franca Industrial	1,6	1,2	0,9	1,1	0,8	0,6
Aeropuerto	**8,5**	**8,6**	**8,3**	**9,6**	**7,5**	**6,3**
Aduana Postal	**0,0**	**0,0**	**0,0**	**0,0**	**0,0**	**0,0**

La información corresponde a la recaudación por importación según aduana de pago y no se refiere a la residencia del importador

Por tipo de aduana a agosto de 2022 se registran los siguientes resultados: aduana postal incrementa la recaudación en 150,0%, las aduanas de frontera crecen en 43,5%, las aduanas Interiores en 23,2%, aduanas de aeropuerto en 5,1% y las aduanas de zona franca aumentan la recaudación en 2,4%. Las aduanas especializadas a partir del 22 de junio de 2021 dejaron de realizar operaciones, por tanto presentan caída de 99,8% a agosto de 2022.

En el mismo período de análisis se presenta la siguiente composición en cuanto a la recaudación ordinaria por tipo de administración aduanera: **las aduanas interiores generan el 47,0%**, las aduanas de frontera el 46,1%, las aduanas de aeropuerto concentran el 6,3%, las Zonas Francas el 0,7% y las aduanas postales representan menos del 0,1% de la recaudación acumulada a agosto de 2022.

Dentro las aduanas interiores, las grandes que corresponden a Interior Santa Cruz, Interior La Paz e Interior Cochabamba representan el 43,0% del total recaudado y crecen en 18,6%, las aduanas interiores que son medianas aumentan la recaudación en 117,6% y las aduanas interiores pequeñas crecen en 64,5%.

Las aduanas de frontera según ubicación geográfica alcanzan los siguientes resultados, las aduanas de occidente incrementan en 24,0% la recaudación, las aduanas de oriente crecen en 36,4% y las aduanas del sur aumentan en 118,5% la recaudación acumulada a agosto de 2022.

Participación Porcentual de la Recaudación Ordinaria Según Tipo de Aduana, Enero a Agosto de 2022 (p)

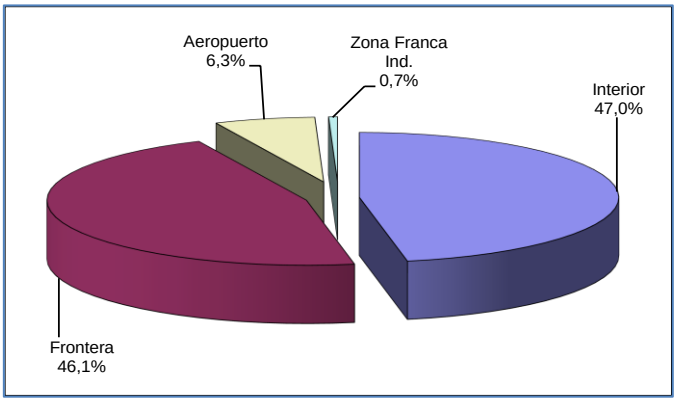

Recaudación Ordinaria según Capítulo de la NANDINA [8]

La recaudación según capítulo de la NANDINA presenta el siguiente comportamiento: la importación del Capítulo 27 de Combustibles minerales, aceites minerales y productos de su destilación presenta recaudación de 2.410 millones de bolivianos y registra tasa de variación de 93,8%, en segundo lugar está la importación del Capítulo 87 de Vehículos automóviles, tractores y demás vehículos terrestres y sus partes que presenta recaudación de 1.364 millones de bolivianos y crece en 15,7%, en tercer lugar se encuentra la importación del Capítulo 84 de Máquinas, aparatos y artefactos mecánicos y sus partes que presenta recaudación de 859 millones de bolivianos y registra tasa de variación de 1,9%, en cuarto lugar se encuentra la importación del Capítulo 85 de Máquinas, aparatos y material eléctrico y sus partes con recaudación de 617 millones de bolivianos y tasa de variación de 8,3%, en quinto está la importación del Capítulo 39 de Plástico y sus manufacturas con 568 millones de bolivianos de recaudación y tasa de variación de 20,3% y en sexto lugar está la importación del Capítulo 72 de Fundición, hierro y acero que recauda 546 millones de bolivianos y registra variación porcentual de 12,6%. Los seis capítulos de la NANDINA descritos concentran el 60,7% de la recaudación acumulada a agosto de 2022.

[7] **La Recaudación según Tipo de Aduana,** es aquella obtenida a partir de la agregación de la recaudación según aduana de pago en el ámbito de la categorización de las aduanas, la cual no considera la residencia del importador. Las aduanas interiores se subdividen en grandes que comprende a las aduanas interiores de Santa Cruz, La Paz y Cochabamba y resto de aduanas interiores. Las aduanas de frontera se subdividen según el área geográfica en frontera occidental, frontera oriental y en frontera sur.

[8] **NANDINA,** constituye la Nomenclatura Arancelaria Común de la Comunidad Andina y está basada en el Sistema Armonizado de designación y Codificación de Mercancías. El código numérico de la NANDINA está compuesto de ocho dígitos, los dos primeros identifican el Capítulo, los cuatro dígitos la Partida, los seis dígitos la Sub partida del Sistema Armonizado y los ocho dígitos la Sub partida Subregional. Las secciones agrupan capítulos de la NANDINA.

Recaudaciones por Importación

Recaudación Ordinaria Según Principal Capítulo de la NANDINA, Enero a Agosto de 2019 - 2022 (p)

Cod	Capítulo de la NANDINA	Miles de bolivianos				Participación %				Variación %		
		2019 Ene-Ago	2020 Ene-Ago	2021 Ene-Ago	2022 Ene-Ago	2019 Ene-Ago	2020 Ene-Ago	2021 Ene-Ago	2022 Ene-Ago	2020 Ene-Ago	2021 Ene-Ago	2022 Ene-Ago
Total		**9.653.570**	**6.080.487**	**8.306.506**	**10.492.665**	**100,0**	**100,0**	**100,0**	**100,0**	**-37,0**	**36,6**	**26,3**
27	Combustibles minerales, aceites minerales y productos de su destilacion; materias bituminosas; ceras minerales	1.395.626	428.230	1.243.800	2.410.432	14,5	7,0	15,0	23,0	-69,3	190,5	93,8
87	Vehiculos automoviles, tractores, velocipedos y demas vehiculos terrestres, sus partes y accesorios	1.467.878	915.432	1.178.870	1.363.917	15,2	15,1	14,2	13,0	-37,6	28,8	15,7
84	Reactores nucleares, calderas, maquinas, aparatos y artefactos mecanicos; partes de estas maquinas o aparatos	1.115.660	692.205	843.375	859.383	11,6	11,4	10,2	8,2	-38,0	21,8	1,9
85	Máquinas, aparatos y material electrico, y sus partes; aparatos de grabacion o reproduccion de sonido, aparatos de grabacion o reproduccion de imagen y sonido en television, y las partes y accesorios de estos	795.953	435.300	570.214	617.321	8,2	7,2	6,9	5,9	-45,3	31,0	8,3
39	Plástico y sus manufacturas	441.649	316.317	472.369	568.393	4,6	5,2	5,7	5,4	-28,4	49,3	20,3
72	Fundicion, hierro y acero	403.690	256.063	485.031	546.354	4,2	4,2	5,8	5,2	-36,6	89,4	12,6
38	Productos diversos de las industrias quimicas	284.267	249.573	261.545	319.630	2,9	4,1	3,1	3,0	-12,2	4,8	22,2
40	Caucho y sus manufacturas	206.446	135.888	203.495	289.928	2,1	2,2	2,4	2,8	-34,2	49,8	42,5
73	Manufacturas de fundicion, hierro o acero	319.542	201.907	220.475	240.655	3,3	3,3	2,7	2,3	-36,8	9,2	9,2
22	Bebidas, liquidos alcoholicos y vinagre	118.639	117.184	160.236	178.893	1,2	1,9	1,9	1,7	-1,2	36,7	11,6
30	Productos farmaceuticos	179.658	155.525	157.634	168.026	1,9	2,6	1,9	1,6	-13,4	1,4	6,6
21	Preparaciones alimenticias diversas	132.474	121.003	155.435	134.694	1,4	2,0	1,9	1,3	-8,7	28,5	-13,3
90	Instrumentos y aparatos de optica, fotografia o cinematografia, de medida, control o precision; instrumentos y aparatos medicoquirurgicos; partes y accesorios de estos instrumentos o aparatos	161.043	152.856	119.174	129.548	1,7	2,5	1,4	1,2	-5,1	-22,0	8,7
48	Papel y carton; manufacturas de pasta de celulosa, de papel o carton	121.947	88.374	95.644	121.663	1,3	1,5	1,2	1,2	-27,5	8,2	27,2
64	Calzado, polainas y articulos analogos; partes de estos articulos	120.297	72.246	88.307	118.808	1,2	1,2	1,1	1,1	-39,9	22,2	34,5
94	Muebles; mobiliario medicoquirurgico; articulos de cama y similares; aparatos de alumbrado no expresados ni comprendidos en otra parte; anuncios, letreros y placas indicadoras luminosos y articulos similares	129.162	85.411	114.211	117.336	1,3	1,4	1,4	1,1	-33,9	33,7	2,7
29	Productos quimicos organicos	86.947	61.750	81.708	114.003	0,9	1,0	1,0	1,1	-29,0	32,3	39,5
33	Aceites esenciales y resinoides; preparaciones de perfumeria, de tocador o	119.985	97.140	100.795	111.317	1,2	1,6	1,2	1,1	-19,0	3,8	10,4
24	Tabaco y sucedaneos del tabaco, elaborados	132.069	71.793	67.044	107.254	1,4	1,2	0,8	1,0	-45,6	-6,6	60,0
76	Aluminio y sus manufacturas	116.031	91.538	111.651	93.588	1,2	1,5	1,3	0,9	-21,1	22,0	-16,2
96	Manufacturas diversas	95.594	64.800	69.298	81.083	1,0	1,1	0,8	0,8	-32,2	6,9	17,0
70	Vidrio y sus manufacturas	69.102	41.228	76.228	80.592	0,7	0,7	0,9	0,8	-40,3	84,9	5,7
34	Jabon, agentes de superficie organicos, preparaciones para lavar,	72.146	67.991	58.219	79.344	0,7	1,1	0,7	0,8	-5,8	-14,4	36,3
11	Productos de la molineria; malta; almidon y fecula; inulina; gluten de trigo	103.571	109.232	87.228	78.024	1,1	1,8	1,1	0,7	5,5	-20,1	-10,6
95	Juguetes, juegos y articulos para recreo o deporte; sus partes y accesorios	73.520	39.382	55.323	77.851	0,8	0,6	0,7	0,7	-46,4	40,5	40,7
32	Extractos curtientes o tintoreos; taninos y sus derivados; pigmentos y demas materias colorantes; pinturas y barnices; mastiques; tintas	67.460	48.620	70.328	75.649	0,7	0,8	0,8	0,7	-27,9	44,6	7,6
69	Productos ceramicos	64.228	43.020	64.739	73.446	0,7	0,7	0,8	0,7	-33,0	50,5	13,4
19	Preparaciones a base de cereales, harina, almidon, fecula o leche; productos de pasteleria	65.806	68.244	56.874	72.845	0,7	1,1	0,7	0,7	3,7	-16,7	28,1
28	Productos quimicos inorganicos; compuestos inorganicos u organicos de los metales preciosos, de los elementos radiactivos, de metales de las tierras raras o de isotopos	72.258	53.993	55.221	71.607	0,7	0,9	0,7	0,7	-25,3	2,3	29,7
	Resto de Capítulos	1.120.921	798.243	982.033	1.191.080	11,6	13,1	11,8	11,4	-28,8	23,0	21,3

Recaudación Ordinaria Según Principal Capítulo de la NANDINA, Enero a Agosto de 2020 - 2022 (p)

(En millones de bolivianos)

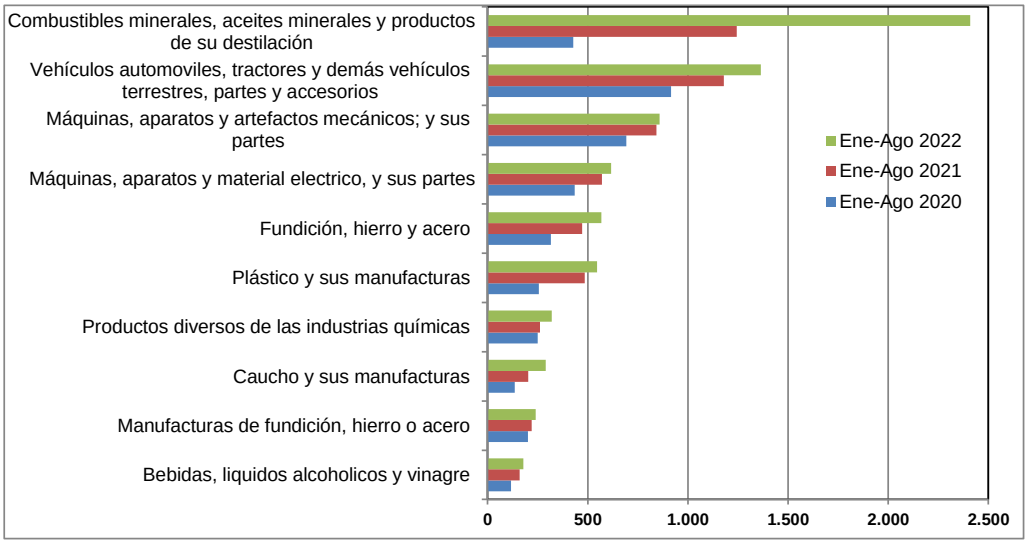

Agregando a los seis principales capítulos la recaudación obtenida por la importación del Capítulo 38 de Productos diversos de las industrias químicas con tasa de participación del 3,0%, la importación del Capítulo 40 de Caucho y sus manufacturas que representa el 2,8%, la importación del Capítulo 73 de Manufacturas de fundición, hierro o acero con tasa de participación de 2,3% y la importación del Capítulo 22 de Bebidas, líquidos alcohólicos y vinagre 1,7%, se alcanza a cubrir el 70,5% de la recaudación observada a agosto de 2022, aspecto que muestra el alto porcentaje de concentración de la recaudación por importaciones.

De los 97 capítulos que componen la NANDINA, los primeros veintinueve concentran el 88,6% de la recaudación por importaciones.

Recaudación Liberada[9] del Pago de Tributos

Recaudación Liberada Según Impuesto, Enero a Agosto de 2017 - 2022 (p)
(En millones de bolivianos)

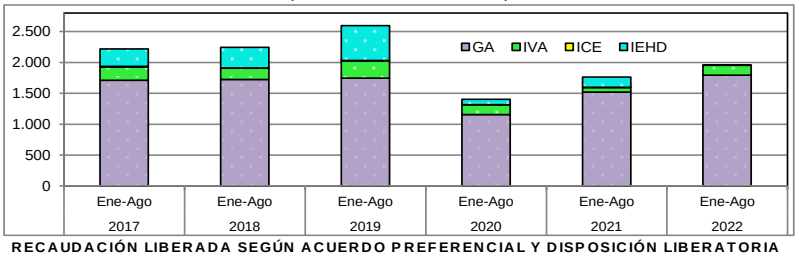

RECAUDACIÓN LIBERADA SEGÚN ACUERDO PREFERENCIAL Y DISPOSICIÓN LIBERATORIA
Enero a Agosto de 2018 - 2022 (p)

Acuerdo Preferencial y Disposición Liberatoria	2018 Ene-Ago	2019 Ene-Ago	2020 Ene-Ago	2021 Ene-Ago	2022 Ene-Ago
Miles de bolivianos					
Total	**2.244.047**	**2.595.396**	**1.402.668**	**1.762.806**	**1.957.242**
Acuerdo Preferencial	**1.634.379**	**1.632.961**	**1.125.370**	**1.498.410**	**1.908.751**
Acuerdo Agropecuario N°2 (AAPAG-2)	1677	2.353	2.353	1614	
Chile (ACE 22)	41574	29.905	18.664	22.756	22.311
Venezuela (ACEBOLVE)	401	538	366		
México (ACE 66)	76.366	75.524	50.319	71725	71450
Mercosur (ACE 36)	1101443	1102.169	784.160	1056.558	1408.329
Cuba (ACE 47)	2.919	3.934	3.928	3.600	4.259
Cuba/Chile (ARPAR4)	116	112	75	158	503
Comunidad Andina	409.883	418.427	265.505	341998	401900
Donaciones	**11.815**	**29.023**	**13.500**	**6.727**	
Exoneraciones	**597.853**	**933.411**	**263.797**	**257.669**	**48.491**
Sector Diplomático	6.929	7.931	11861	3.986	8.223
Ministerio de Economía y Finanzas Públicas	58.462	168.279	135.644	38.883	27.966
Organismos Internacionales	2.759	453	1275	1267	382
YPFB	337.426	577.414	86.062	164.183	
Otras Exoneraciones	192.275	179.334	28.956	49.350	11920
Variación Porcentual con Relación a Similar Periodo del Año Anterior					
Total	**1,1**	**15,7**	**-46,0**	**25,7**	**11,0**
Acuerdo Preferencial	**0,2**	**-0,1**	**-31,1**	**33,1**	**27,4**
Acuerdo Agropecuario N°2 (AAPAG-2)	-55,0	40,3	0,0	-31,4	
Chile (ACE 22)	-12,2	-28,1	-37,6	21,9	-2,0
Venezuela (ACEBOLVE)	-47,8	34,3	-32,0		
México (ACE 66)	6,5	-1,1	-33,4	42,5	-0,4
Mercosur (ACE 36)	0,3	0,1	-28,9	34,7	33,3
Cuba (ACE 47)	-7,6	34,8	-0,2	-8,3	18,3
Cuba/Chile (ARPAR4)	-52,0	-3,0	-33,3	110,7	219,1
Comunidad Andina	1,2	2,1	-36,5	28,8	17,5
Donaciones	**-37,7**	**145,6**	**-53,5**	**-50,2**	
Exoneraciones	**4,8**	**56,1**	**-71,7**	**-2,3**	**-81,2**
Sector Diplomático	18,4	14,5	49,5	-66,4	106,3
Ministerio de Economía y Finanzas Públicas	-72,4	187,8	-19,4	-71,3	-28,1
Organismos Internacionales	35,9	-83,6	181,6	-0,6	-69,9
YPFB	13,8	71,1	-85,1	90,8	
Otras Exoneraciones	254,1	-6,7	-83,9	70,4	-75,8
Participación Porcentual					
Total	**100,0**	**100,0**	**100,0**	**100,0**	**100,0**
Acuerdo Preferencial	**72,8**	**62,9**	**80,2**	**85,0**	**97,5**
Acuerdo Agropecuario N°2 (AAPAG-2)	0,1	0,1	0,2	0,1	
Chile (ACE 22)	1,9	1,2	1,3	1,3	1,1
Venezuela (ACEBOLVE)	0,0	0,0	0,0		
México (ACE 66)	3,4	2,9	3,6	4,1	3,7
Mercosur (ACE 36)	49,1	42,5	55,9	59,9	72,0
Cuba (ACE 47)	0,1	0,2	0,3	0,2	0,2
Cuba/Chile (ARPAR4)	0,0	0,0	0,0	0,0	0,0
Comunidad Andina	18,3	16,1	18,9	19,4	20,5
Donaciones	**0,5**	**1,1**	**1,0**	**0,4**	
Exoneraciones	**26,6**	**36,0**	**18,8**	**14,6**	**2,5**
Sector Diplomático	0,3	0,3	0,8	0,2	0,4
Ministerio de Economía y Finanzas Públicas	2,6	6,5	9,7	2,2	1,4
Organismos Internacionales	0,1	0,0	0,1	0,1	0,0
YPFB	15,0	22,2	6,1	9,3	
Otras Exoneraciones	8,6	6,9	2,1	2,8	0,6

La información considera actualizaciones y modificaciones por enmiendas realizadas en las Declaraciones de Importación.

RECAUDACIÓN LIBERADA SEGÚN IMPUESTO
Enero a Agosto de 2017 - 2022 (p)

Impuesto	2017 Ene-Ago	2018 Ene-Ago	2019 Ene-Ago	2020 Ene-Ago	2021 Ene-Ago	2022 Ene-Ago
Millones de bolivianos						
Total	2.219,6	2.244,0	2.595,4	1.402,7	1.762,8	1.957,2
GA	1.714,5	1.725,3	1.748,2	1.156,0	1.521,6	1.794,6
IVA	216,6	181,0	279,1	160,0	75,8	161,9
ICE	5,9	3,7	4,4	0,6	1,2	0,7
IEHD	282,7	334,0	563,6	86,1	164,2	
Variación Porcentual con Relación a Similar Periodo del Año Anterior						
Total	16,2	1,1	15,7	-46,0	25,7	11,0
GA	11,1	0,6	1,3	-33,9	31,6	17,9
IVA	16,8	-16,4	54,2	-42,7	-52,6	113,6
ICE	-63,3	-37,5	20,2	-85,9	92,0	-39,7
IEHD	72,0	18,2	68,7	-84,7	90,8	
Participación Porcentual						
Total	100,0	100,0	100,0	100,0	100,0	100,0
GA	77,2	76,9	67,4	82,4	86,3	91,7
IVA	9,8	8,1	10,8	11,4	4,3	8,3
ICE	0,3	0,2	0,2	0,0	0,1	0,0
IEHD	12,7	14,9	21,7	6,1	9,3	

La recaudación liberada del pago de tributos a agosto de 2022 alcanza a 1.957 millones de bolivianos y se incrementa en 11,0%. La recaudación liberada según impuesto presenta los siguientes resultados; el GA aumenta en 17,9%, el IVA en 113,6% y el ICE cae en 39,7%. El IEHD no registra variación porcentual porque no presenta recaudación liberada entre enero a agosto de 2022.

Según tributo se tiene la siguiente participación porcentual, el 91,7% corresponde al GA, el 8,3% al IVA y menos del 0,1% al IEHD.

La recaudación liberada de trámites que se acogen a la desgravación arancelaria por acuerdos preferenciales crece en 27,4% y representa el 97,5% de la recaudación liberada, las Exoneraciones del Sector Diplomático, Ministerio de Economía y Finanzas Públicas, Organismos Internacionales, YPFB y otras exoneraciones disminuyen en 81,2% y representan el 2,5% del total liberado. No se registraron Donaciones entre enero a agosto de 2022.

Dentro de los Acuerdos Preferenciales **el ACE 36 referente al MERCOSUR representa el 72,0% del total de recaudaciones liberadas,** seguida por los trámites acogidos a desgravación con la Comunidad Andina con el 20,5%, el ACE 66 referido al Acuerdo con México participa con el 3,7%, el ACE 22 Acuerdo con Chile alcanza al 1,1% y el resto de los acuerdos preferenciales representa menos del uno por ciento de la recaudación liberada entre enero a agosto de 2022.

Las exoneraciones de YPFB en los primeros ocho meses de 2022 no presentan registros.

[9] **Recaudación Liberada**, Es la recaudación que se deja de percibir debido al cumplimiento de acuerdos de desgravación arancelaria, como el Acuerdo de Complementación Económica Nº 22 entre Bolivia y Chile (ACE 22); Acuerdo de Complementación Económica Nº 66 entre Bolivia y México (ACE 66) a partir del 7 de junio de 2010; Acuerdo de Complementación Económica Nº 36 entre Bolivia y MERCOSUR (ACE 36); Acuerdo de Complementación Económica Nº 47 entre Bolivia y Cuba (ACE 47); Desgravación arancelaria a las importaciones de bienes originarios de la Comunidad Andina de Naciones (CAN) ; Acuerdo N° 2 de Alcance Parcial para la liberación y expansión del comercio intra regional de semillas entre Argentina, Bolivia, Brasil, Chile, Colombia, Paraguay, Perú y Uruguay-, con el 100% de preferencia arancelaria (AAPAG-2); y el Acuerdo Regional N° 4 Preferencia Arancelaria Regional (PAR 4) entre Argentina, Bolivia, Brasil, Chile, Colombia, Cuba, Ecuador, México, Paraguay, Perú, Uruguay y Venezuela. Actualmente éste Acuerdo se aplica a las importaciones de Bolivia con Chile y Cuba con el 12% de preferencia arancelaria otorgada por el país (AR PAR4); Acuerdo de Complementación Económica con Venezuela (ACEBOLVE); y la determinación de liberaciones impositivas autorizadas por el Ministerio de Economía y Finanzas Públicas, como las donaciones y las exoneraciones referentes a material monetario, bienes de uso militar y material bélico, material publicitario, bienes de capital y otros.

Indicadores de Recaudación por Importaciones [10]

Tasa Efectiva, Tasa de Liberación y Tasa Nominal del GA, IVA y Total
Enero a Agosto de 2021 y 2022 (p)

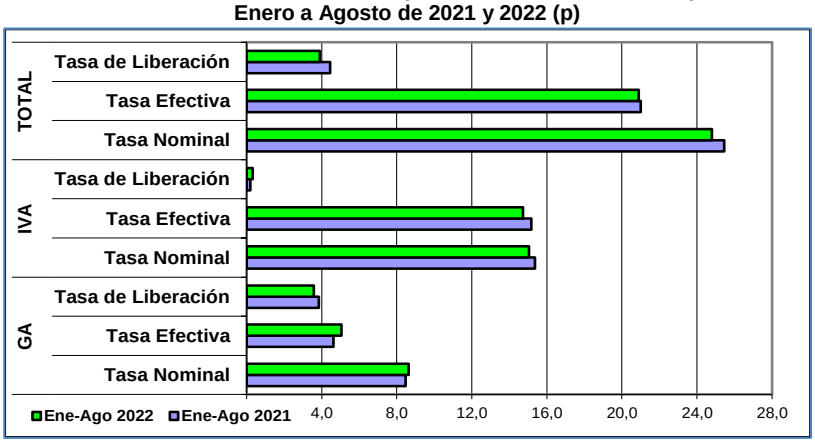

La tasa efectiva de las recaudaciones por importación de mercaderías, a nivel general en el periodo enero a agosto de 2022 registra una disminución de 0,09 puntos porcentuales, es decir, la tasa efectiva de 21,00% registrada entre enero y agosto de 2021, disminuye a 20,91% en similar período de 2022. La tasa efectiva del GA aumenta en 0,44 puntos porcentuales, mientras que la tasa del IVA disminuye en 0,45 puntos porcentuales, el ICE decrece en 0,06 puntos porcentuales y la tasa efectiva del IEHD cae en 0,02 puntos porcentuales.

La tasa de liberación del GA es de 3,58%, del IVA es 0,32% y del ICE es menos del 0,01%, aspecto que determina a nivel general una tasa de 3,90%, siendo inferior en 0,65 puntos porcentuales con relación a similar periodo de la gestión pasada. A nivel de tributos se registra disminución en 0,27 puntos porcentuales en el GA e incremento de 0,13 puntos porcentuales en el IVA. El ICE registra variación mínima y el IEHD no presenta recaudación liberada entre enero y agosto de 2022.

La tasa nominal de las recaudaciones aduaneras a nivel general es de 24,81%. El GA registró una tasa de 8,63%, el IVA 15,05%, el ICE 1,06% y el IEHD 0,06%. La tasa nominal del GA crece en 0,17 puntos porcentuales y por el contrario, el IVA disminuye en 0,32 puntos porcentuales, el ICE cae en 0,08 puntos porcentuales y la tasa nominal del IEHD se reduce en 0,44 puntos porcentuales.

TASA EFECTIVA SEGÚN IMPUESTO
Enero a Agosto de 2017 - 2022 (p)

Tipo de Impuesto	2017 Ene-Ago	2018 Ene-Ago	2019 Ene-Ago	2020 Ene-Ago	2021 Ene-Ago	2022 Ene-Ago
Porcentaje						
Total	21,23	21,03	21,29	20,79	21,00	20,91
GA	4,82	4,53	5,01	4,54	4,62	5,06
IVA	14,87	14,82	15,03	14,95	15,18	14,73
ICE	1,49	1,62	1,20	1,24	1,12	1,06
IEHD	0,05	0,06	0,05	0,06	0,08	0,06
Variación Absoluta						
Total	0,42	-0,20	0,26	-0,51	0,21	-0,09
GA	0,14	-0,29	0,48	-0,47	0,08	0,44
IVA	0,29	-0,05	0,21	-0,08	0,23	-0,45
ICE	-0,01	0,13	-0,42	0,03	-0,12	-0,06
IEHD	0,00	0,01	0,00	0,01	0,02	-0,02

TASA DE LIBERACIÓN SEGÚN IMPUESTO
Enero a Agosto de 2017 - 2022 (p)

Tipo de Impuesto	2017 Ene-Ago	2018 Ene-Ago	2019 Ene-Ago	2020 Ene-Ago	2021 Ene-Ago	2022 Ene-Ago
Porcentaje						
Total	5,64	4,97	5,72	4,79	4,46	3,90
GA	4,35	3,82	3,86	3,95	3,85	3,58
IVA	0,55	0,40	0,62	0,55	0,19	0,32
ICE	0,01	0,01	0,01	0,00	0,00	0,00
IEHD	0,72	0,74	1,24	0,29	0,42	
Variación Absoluta						
Total	0,79	-0,67	0,76	-0,93	-0,34	-0,65
GA	0,43	-0,53	0,04	0,10	-0,11	-0,27
IVA	0,08	-0,15	0,21	-0,07	-0,36	0,13
ICE	-0,03	-0,01	0,00	-0,01	0,00	0,00
IEHD	0,30	0,02	0,50	-0,95	0,12	

TASA NOMINAL SEGÚN IMPUESTO
Enero a Agosto de 2017 - 2022 (p)

Tipo de Impuesto	2017 Ene-Ago	2018 Ene-Ago	2019 Ene-Ago	2020 Ene-Ago	2021 Ene-Ago	2022 Ene-Ago
Porcentaje						
Total	26,86	26,00	27,02	25,58	25,45	24,81
GA	9,17	8,35	8,86	8,49	8,47	8,63
IVA	15,42	15,22	15,64	15,49	15,37	15,05
ICE	1,51	1,63	1,21	1,24	1,12	1,06
IEHD	0,77	0,80	1,30	0,35	0,50	0,06
Variación Absoluta						
Total	1,21	-0,87	1,02	-1,43	-0,13	-0,65
GA	0,58	-0,82	0,51	-0,37	-0,03	0,17
IVA	0,37	-0,20	0,42	-0,15	-0,13	-0,32
ICE	-0,03	0,12	-0,42	0,03	-0,12	-0,08
IEHD	0,30	0,03	0,50	-0,94	0,15	-0,44

[10] Indicadores relacionados a la recaudación por importaciones:

Tasa Efectiva: Muestra el porcentaje que representa la recaudación aduanera respecto del valor CIF de Importación.

$$\text{Tasa Efectiva} = \frac{\text{Recaudación pagada}}{\text{Importación}} * 100$$

Tasa de Liberación: Muestra el porcentaje que representa la recaudación liberada del pago de tributos respecto del valor CIF de importación.

$$\text{Tasa de Liberación} = \frac{\text{Recaudación liberada}}{\text{Importación}} * 100$$

Tasa Nominal: Muestra el porcentaje que representa la recaudación potencial respecto del valor CIF de Importación.

$$\text{Tasa Nominal} = \text{Tasa Efectiva} + \text{Tasa de liberación}$$

NOTA METODOLÓGICA: La información de recaudaciones por importaciones esta compilada bajo el criterio de fecha de pago.

Consultas a: ADUANA NACIONAL – Unidad de Planificación, Estadísticas y Control de Gestión
Av. 20 de Octubre N° 2038 Teléfono 2128008 interno 1114 e-mail: gchavez@aduana.gob.bo

Aduana Nacional
Trabaja por ti