Recaudaciones por Importación para el Tesoro General de la Nación

N° 222 | **Mayo 2022** | **La Paz, Bolivia**

Recaudación Total [1] para el Tesoro General de la Nación

A mayo de 2022 la recaudación total por importación de mercancías alcanza a 6.150 millones de bolivianos y crece en 22,6% con relación a similar periodo de la gestión 2021, esta tasa de crecimiento se encuentra entre las más altas registrada en el período de análisis enero a mayo de 2017 – 2022.

No se presenta información de recaudación extraordinaria debido a que no se implementó programa eventual de regularización impositiva, por tanto, la recaudación total es igual a la recaudación ordinaria.

RECAUDACIÓN TOTAL, Enero a Mayo de 2017 - 2022 (p)

Recaudación	2017 Ene-May	2018 Ene-May	2019 Ene-May	2020 Ene-May	2021 Ene-May	2022 Ene-May
Millones de bolivianos						
Recaudación Total	5.741,3	5.849,6	6.079,6	3.902,5	5.017,8	6.150,3
Recaudación Ordinaria	5.741,3	5.849,6	6.079,6	3.902,5	5.017,8	6.150,3
Recaudación Extraordinaria						
Variación Porcentual con Relación a Similar Periodo del Año Anterior						
Recaudación Total	14,8	1,9	3,9	-35,8	28,6	22,6
Recaudación Ordinaria	14,8	1,9	3,9	-35,8	28,6	22,6
Recaudación Extraordinaria						

Recaudación Ordinaria [2]

RECAUDACIÓN ORDINARIA SEGÚN IMPUESTO
Enero a Mayo de 2017 - 2022 (p)

Impuesto	2017 Ene-May	2018 Ene-May	2019 Ene-May	2020 Ene-May	2021 Ene-May	2022 Ene-May
Millones de bolivianos						
Total	5.741,3	5.849,6	6.079,6	3.902,5	5.017,8	6.150,3
GA	1.327,7	1.270,0	1.403,7	884,9	1.064,3	1.482,4
IVA	4.000,6	4.099,2	4.293,8	2.774,5	3.653,3	4.337,5
ICE	401,0	465,8	367,7	231,4	280,2	311,2
IEHD	11,9	14,6	14,5	11,6	20,1	19,2
Variación Porcentual con Relación a Similar Periodo del Año Anterior						
Total	14,8	1,9	3,9	-35,8	28,6	22,6
GA	16,7	-4,3	10,5	-37,0	20,3	39,3
IVA	14,8	2,5	4,7	-35,4	31,7	18,7
ICE	9,4	16,2	-21,1	-37,1	21,1	11,1
IEHD	1,2	23,3	-1,1	-19,4	72,4	-4,3
Participación Porcentual						
Total	100,0	100,0	100,0	100,0	100,0	100,0
GA	23,1	21,7	23,1	22,7	21,2	24,1
IVA	69,7	70,1	70,6	71,1	72,8	70,5
ICE	7,0	8,0	6,0	5,9	5,6	5,1
IEHD	0,2	0,2	0,2	0,3	0,4	0,3

Participación en la Recaudación Ordinaria por Impuesto
Enero a Mayo de 2021 y 2022 (p)
(En porcentaje)

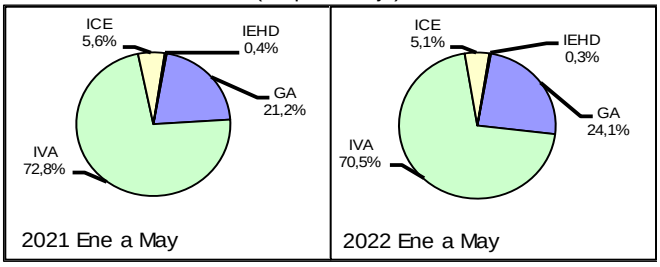

La recaudación según impuesto registra el siguiente comportamiento: el ***Gravamen Arancelario (GA)*** se incrementa en 39,3%, el ***Impuesto al Valor Agregado (IVA)*** crece en 18,7%, el ***Impuesto al Consumo Específico (ICE***) aumenta en 11,1% y el ***Impuesto Especial a los Hidrocarburos y Derivados (IEHD)*** registra disminución de 4,3%.

La participación porcentual por impuesto respecto al total recaudado, registra los siguientes cambios: el GA aumenta su participación de 21,2% registrado entre enero a mayo 2021 a una tasa de 24,1% en similar período de 2022, el IVA disminuye su participación de 72,8% registrado entre enero a mayo de 2021 a una tasa de 70,5% en similar período de la gestión 2022, la tasa de participación del ICE disminuye de 5,6% registrado entre enero a mayo de 2021 a una tasa de 5,1% en similar período de la gestión 2022 y la tasa de participación del IEHD disminuye de 0,4% registrado entre enero a mayo de 2021 a una tasa de 0,3% en similar periodo de 2022.

La recaudación ordinaria en efectivo crece en 16,4% y la recaudación ordinaria en valores aumenta en 58,8%. En el período de análisis **la recaudación en efectivo representa el 81,1% y la recaudación en valores genera el 18,9% del total recaudado.**

RECAUDACIÓN ORDINARIA SEGUN TIPO DE PAGO
Enero a Mayo de 2017 - 2022 (p)

Recaudación	2017 Ene-May	2018 Ene-May	2019 Ene-May	2020 Ene-May	2021 Ene-May	2022 Ene-May
Millones de bolivianos						
Recaudación Ordinaria	5.741,3	5.849,6	6.079,6	3.902,5	5.017,8	6.150,3
Recaudación en Efectivo	5.426,8	5.310,8	5.216,5	3.626,7	4.285,5	4.987,1
Recaudación en Valores	314,5	538,8	863,1	275,8	732,3	1.163,1
Variación Porcentual con Relación a Similar Periodo del Año Anterior						
Recaudación Ordinaria	14,8	1,9	3,9	-35,8	28,6	22,6
Recaudación en Efectivo	13,6	-2,1	-1,8	-30,5	18,2	16,4
Recaudación en Valores	42,4	71,3	60,2	-68,0	165,6	58,8
Participación Porcentual						
Recaudación Ordinaria	100,0	100,0	100,0	100,0	100,0	100,0
Recaudación en Efectivo	94,5	90,8	85,8	92,9	85,4	81,1
Recaudación en Valores	5,5	9,2	14,2	7,1	14,6	18,9

[1] **Recaudación Total,** es la recaudación obtenida del pago de tributos por importaciones regulares de mercancías y la recaudación obtenida a partir de la implementación de programas eventuales de regularización impositiva. Se cuantifica para los siguientes tipos de tributos: Gravamen Arancelario (GA), Impuesto al Valor Agregado (IVA), Impuesto al Consumo Específico (ICE) e Impuesto Especial a los Hidrocarburos y Derivados (IEHD).

[2] **Recaudación Ordinaria,** es la recaudación obtenida del pago de tributos por importaciones regulares de mercancías, cuantificadas según tipo de impuesto y tipo de pago, es decir, pagados en efectivo ó pagados mediante la presentación de certificados valorados.

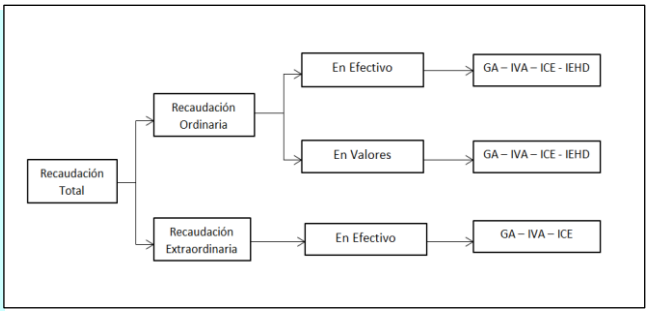

Recaudaciones por Importación

Recaudación Total Por Año y Mes, Enero de 2019 – Mayo de 2022 (p)

(En millones de bolivianos)

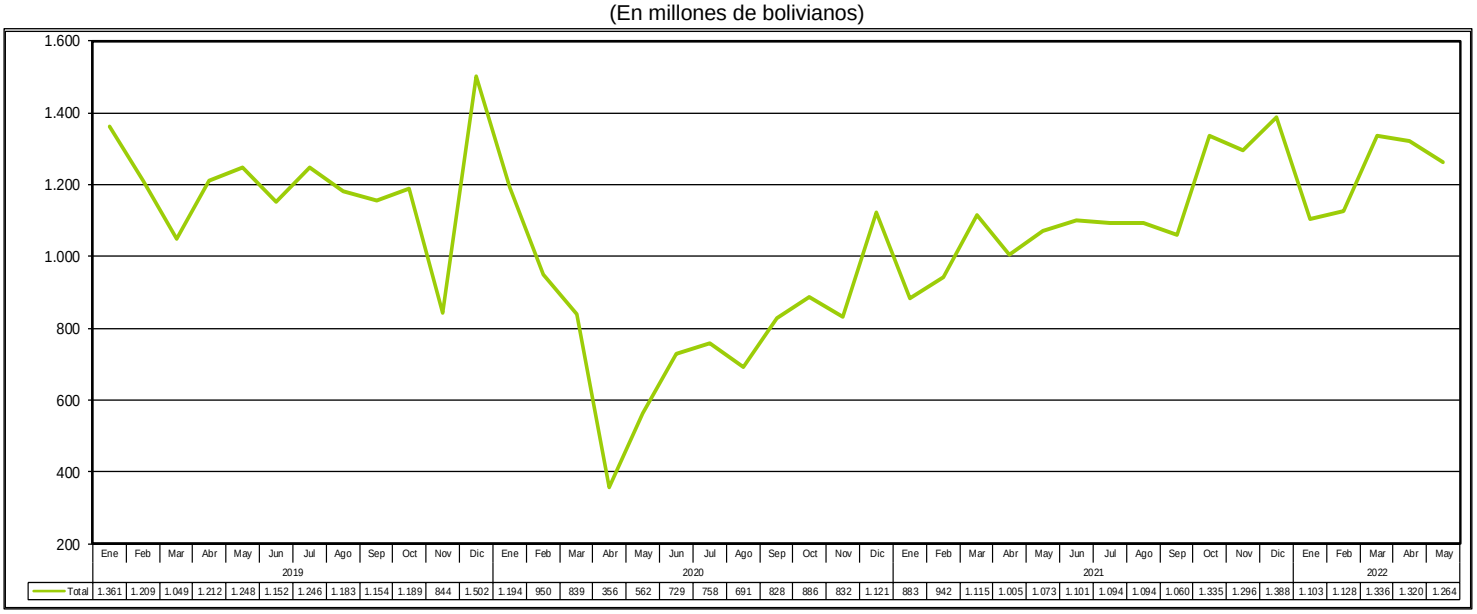

	Ene	Feb	Mar	Abr	May	Jun	Jul	Ago	Sep	Oct	Nov	Dic	Ene	Feb	Mar	Abr	May	Jun	Jul	Ago	Sep	Oct	Nov	Dic	Ene	Feb	Mar	Abr	May	Jun	Jul	Ago	Sep	Oct	Nov	Dic	Ene	Feb	Mar	Abr	May
	2019												2020												2021												2022				
Total	1.361	1.209	1.049	1.212	1.248	1.152	1.246	1.183	1.154	1.189	844	1.502	1.194	950	839	356	562	729	758	691	828	886	832	1.121	883	942	1.115	1.005	1.073	1.101	1.094	1.094	1.060	1.335	1.296	1.388	1.103	1.128	1.336	1.320	1.264

Recaudación Ordinaria del GA, Enero de 2019 – Mayo de 2022 (p)

(En millones de bolivianos)

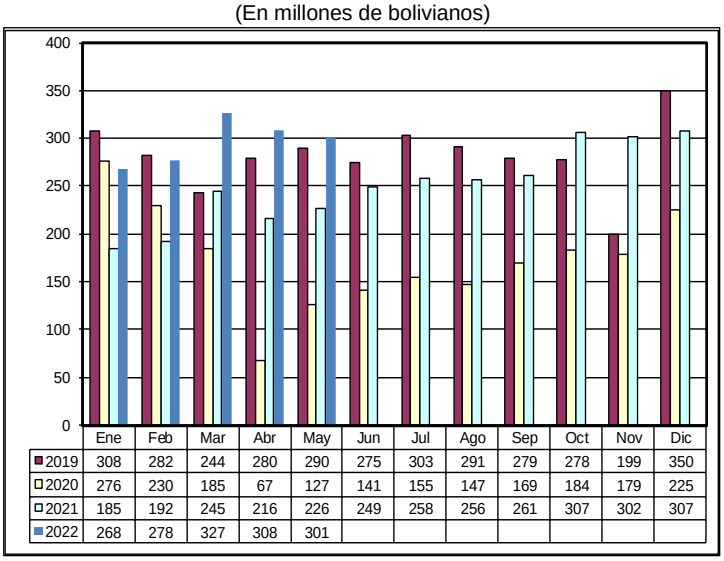

	Ene	Feb	Mar	Abr	May	Jun	Jul	Ago	Sep	Oct	Nov	Dic
2019	308	282	244	280	290	275	303	291	279	278	199	350
2020	276	230	185	67	127	141	155	147	169	184	179	225
2021	185	192	245	216	226	249	258	256	261	307	302	307
2022	268	278	327	308	301							

Recaudación Ordinaria del IVA, Enero de 2019 – Mayo de 2022 (p)

(En millones de bolivianos)

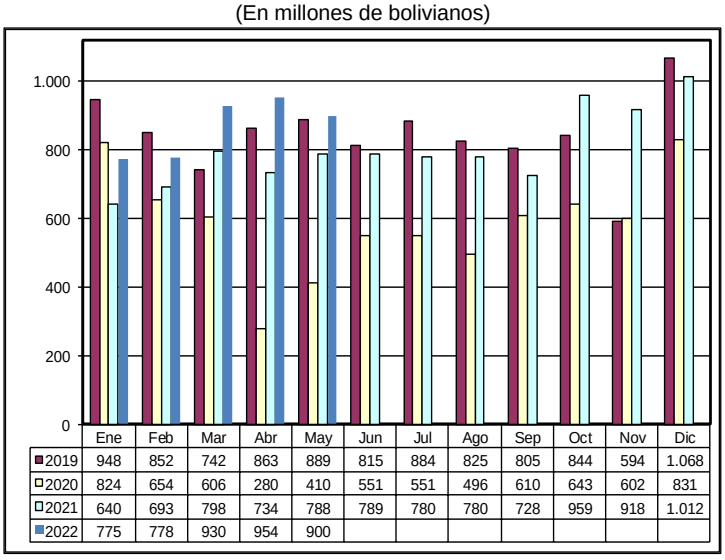

	Ene	Feb	Mar	Abr	May	Jun	Jul	Ago	Sep	Oct	Nov	Dic
2019	948	852	742	863	889	815	884	825	805	844	594	1.068
2020	824	654	606	280	410	551	551	496	610	643	602	831
2021	640	693	798	734	788	789	780	780	728	959	918	1.012
2022	775	778	930	954	900							

Recaudación Ordinaria del ICE, Enero de 2019 – Mayo de 2022 (p)

(En millones de bolivianos)

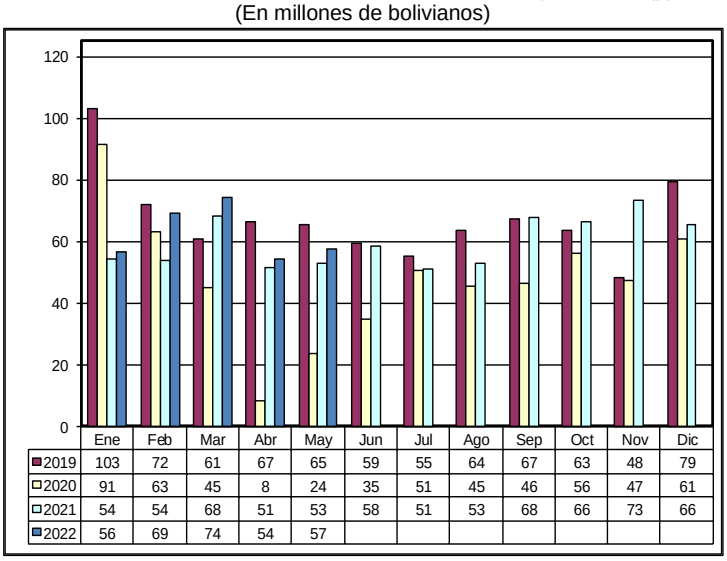

	Ene	Feb	Mar	Abr	May	Jun	Jul	Ago	Sep	Oct	Nov	Dic
2019	103	72	61	67	65	59	55	64	67	63	48	79
2020	91	63	45	8	24	35	51	45	46	56	47	61
2021	54	54	68	51	53	58	51	53	68	66	73	66
2022	56	69	74	54	57							

Recaudación Ordinaria de IEHD, Enero de 2019 – Mayo de 2022 (p)

(En millones de bolivianos)

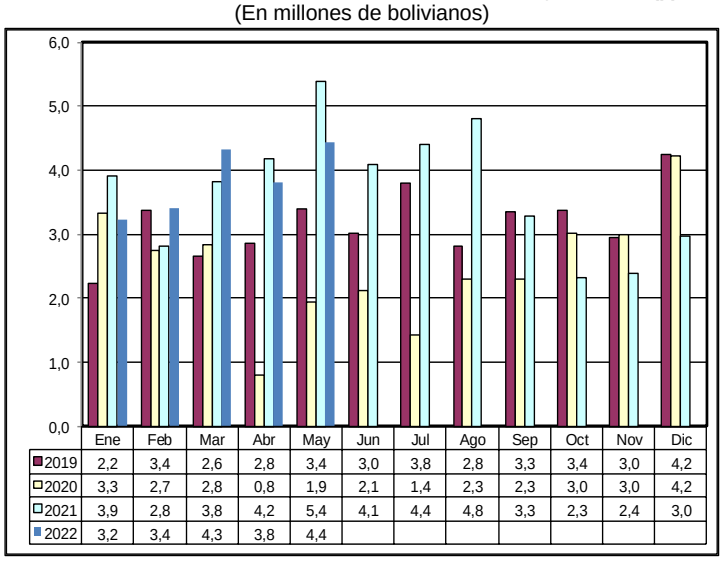

	Ene	Feb	Mar	Abr	May	Jun	Jul	Ago	Sep	Oct	Nov	Dic
2019	2,2	3,4	2,6	2,8	3,4	3,0	3,8	2,8	3,3	3,4	3,0	4,2
2020	3,3	2,7	2,8	0,8	1,9	2,1	1,4	2,3	2,3	3,0	3,0	4,2
2021	3,9	2,8	3,8	4,2	5,4	4,1	4,4	4,8	3,3	2,3	2,4	3,0
2022	3,2	3,4	4,3	3,8	4,4							

Recaudación Total en Dólares Americanos [3]

Variación Porcentual de la Recaudación Ordinaria en Bolivianos y Dólares Americanos Enero a Mayo de 2017 – 2022 (p)

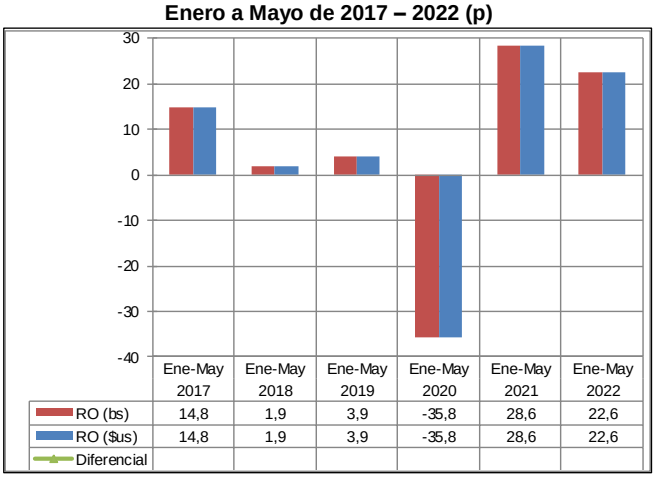

RECAUDACIÓN TOTAL, Enero a Mayo de 2017 - 2022 (p)

Recaudación	2017 Ene-May	2018 Ene-May	2019 Ene-May	2020 Ene-May	2021 Ene-May	2022 Ene-May
Millones de dólares americanos						
Recaudación Total	824,9	840,5	873,5	560,7	721,0	883,7
Recaudación Ordinaria	824,9	840,5	873,5	560,7	721,0	883,7
Recaudación Extraordinaria						
Variación Porcentual con Relación a Similar Periodo del Año Anterior						
Recaudación Total	14,8	1,9	3,9	-35,8	28,6	22,6
Recaudación Ordinaria	14,8	1,9	3,9	-35,8	28,6	22,6
Recaudación Extraordinaria						

La recaudación ordinaria en bolivianos registra incremento de 22,6% y **la recaudación ordinaria expresada en dólares americanos aumenta también en 22,6%**, debido a que el tipo de cambio se mantiene constante desde diciembre de 2011 a mayo de 2022.

Entre enero y mayo de 2022 **la recaudación ordinaria alcanza a 884 millones de dólares**, es decir 163 millones de dólares más que el monto registrado en similar período de la gestión 2021.

La gráfica muestra que la variación de la recaudación en bolivianos y en dólares americanos no presenta diferencias en el periodo 2017 - 2022.

Recaudación Extraordinaria [4]

Mediante Decreto Supremo 25575 y Decreto Supremo 25801 se efectuó entre el 05/11/1999 al 31/08/2000 el primer Programa de Regularización del periodo 2000 al 2021, posteriormente mediante Ley 2152 y en el periodo 23/11/2000 al 28/02/2001 se realizó un segundo programa.

Mediante Ley 2332 del 08/02/2002 al 09/09/2002 se efectuó un tercer programa. En la gestión 2003 se inició el programa de más larga duración a partir de la Ley 2492, Decreto Supremo 27352, Ley 2647 y Decreto Supremo 27627, este programa se realizó en el periodo 08/09/2003 al 30/09/2005, el mismo que comprendía la regularización de vehículos y otras mercancías que habían ingresado ilegalmente. En la gestión 2006 no se implementó ningún programa eventual de regularización.

Mediante Ley 3467 de 12/09/2006 y reglamentada por el Decreto Supremo 28963 de 06/12/2006 se efectuó un nuevo programa a partir de enero de 2007 hasta febrero de 2009.

La Ley 133 de 08/06/2011 implementa a partir de julio de 2011 el Programa de Saneamiento Legal de Vehículos Automotores. En la primera etapa de la implementación de julio a diciembre de 2011 la recaudación extraordinaria ascendió a 738,4 millones de bolivianos por la nacionalización de 67.197 vehículos automotores, constituyéndose en la recaudación extraordinaria más alta alcanzada del periodo de análisis. A partir del mes de enero de 2012 se pone en vigencia la segunda etapa de la Ley 133, habiéndose regularizado en la gestión 2012, un total de 14.378 remolques y semirremolques y 776 vehículos automotores. Así también, se registró recaudación de 42 millones de bolivianos por la nacionalización de remolques y 55,6 millones de bolivianos de trámites pendientes de regularización.

Concluyo el Programa de Regularización en el 2013 y se nacionalizaron 115 remolques y se registró recaudación extraordinaria de 1.877 mil bolivianos.

En julio de 2014 se inicia el Programa de Regularización de Tractores y Maquinaria Agrícola, habiéndose regularizado a diciembre de 2014 un total de 2.520 unidades con una recaudación de 13,4 millones de bolivianos. Se recaudó 2,7 millones de bolivianos en el 2015, de los mismos las recaudaciones por IVA representan el 96,9% y fueron ejecutados en siete aduanas, la aduana Interior Santa Cruz concentra el 81,3% de la recaudación extraordinaria.

Recaudación Extraordinaria (RE), 2000 – 2022
(En millones de bolivianos)

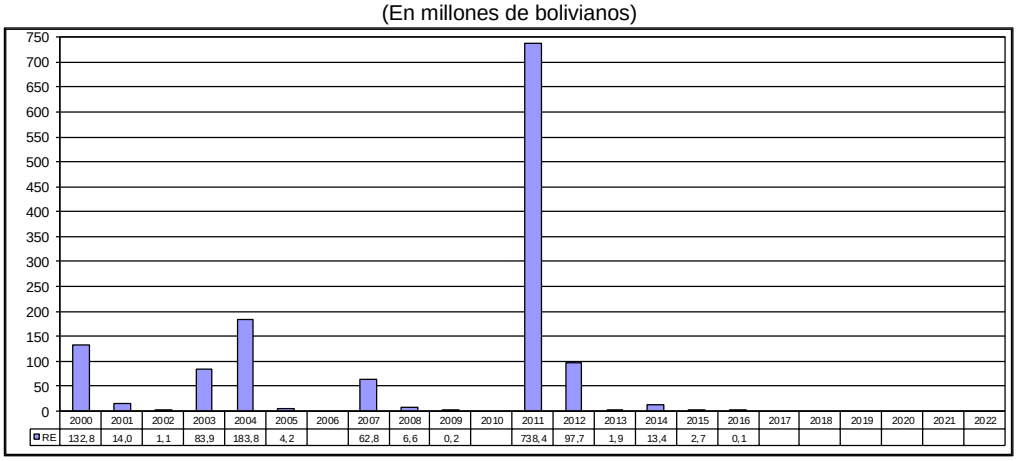

Entre enero a julio de 2016, se registró una recaudación de 73.977 bolivianos generada en la aduana Zona Franca Comercial Santa Cruz, Interior Santa Cruz e interior Cochabamba, por pagos diferidos del Programa de Regularización, en agosto de 2016 el Programa concluyó.

En el periodo 2017 - 2022 no se implementaron programas eventuales de regularización de adeudos tributarios, por tanto no existe información de recaudación extraordinaria. El gráfico muestra el comportamiento de la recaudación extraordinaria en el periodo 2000 al 2022.

[3] **Recaudación Total en dólares americanos**, considera el tipo de cambio oficial de venta del dólar americano proporcionado por el Banco Central de Bolivia, vigente a la fecha de aceptación de la declaración de mercancías y que la ANB actualiza semanalmente.

[4] **Recaudación Extraordinaria**, es la recaudación obtenida por el pago de tributos a partir de la implementación de programas de regularización impositiva.

Recaudación Ordinaria según Departamento [5]

RECAUDACIÓN ORDINARIA SEGÚN DEPARTAMENTO
Enero a Mayo de 2017 - 2022 (p)

Departamento	2017 Ene-May	2018 Ene-May	2019 Ene-May	2020 Ene-May	2021 Ene-May	2022 Ene-May
Miles de bolivianos						
Total	5.741.257	5.849.622	6.079.635	3.902.474	5.017.844	6.150.276
Chuquisaca	15.087	52.271	11.736	6.357	7.693	7.635
La Paz	1.513.537	1.364.968	1.498.701	976.020	1.240.421	1.464.452
Oruro	954.676	1.095.385	1.108.388	716.692	904.841	1.004.312
Cochabamba	461.847	472.621	571.411	346.796	452.096	475.959
Potosí	89.311	106.679	118.958	112.600	104.771	167.410
Tarija	357.528	419.071	320.282	188.555	357.235	673.260
Santa Cruz	2.343.947	2.334.310	2.441.891	1.548.765	1.945.097	2.349.777
Beni	3.160	1.797	6.278	6.128	3.661	2.418
Pando	2.164	2.521	1.990	562	2.030	5.052
Variación Porcentual con Relación a Similar Periodo del Año Anterior						
Total	14,8	1,9	3,9	-35,8	28,6	22,6
Chuquisaca	-10,1	246,5	-77,5	-45,8	21,0	-0,8
La Paz	6,9	-9,8	9,8	-34,9	27,1	18,1
Oruro	49,8	14,7	1,2	-35,3	26,3	11,0
Cochabamba	-0,2	2,3	20,9	-39,3	30,4	5,3
Potosí	20,1	19,4	11,5	-5,3	-7,0	59,8
Tarija	89,9	17,2	-23,6	-41,1	89,5	88,5
Santa Cruz	6,6	-0,4	4,6	-36,6	25,6	20,8
Beni	-38,8	-43,1	249,4	-2,4	-40,3	-33,9
Pando	210,2	16,5	-21,0	-71,7	261,0	148,9
Participación Porcentual						
Total	100,0	100,0	100,0	100,0	100,0	100,0
Chuquisaca	0,3	0,9	0,2	0,2	0,2	0,1
La Paz	26,4	23,3	24,7	25,0	24,7	23,8
Oruro	16,6	18,7	18,2	18,4	18,0	16,3
Cochabamba	8,0	8,1	9,4	8,9	9,0	7,7
Potosí	1,6	1,8	2,0	2,9	2,1	2,7
Tarija	6,2	7,2	5,3	4,8	7,1	10,9
Santa Cruz	40,8	39,9	40,2	39,7	38,8	38,2
Beni	0,1	0,0	0,1	0,2	0,1	0,0
Pando	0,0	0,0	0,0	0,0	0,0	0,1

La información corresponde a la recaudación por importación según aduana de pago y no se refiere a la residencia del importador

La recaudación ordinaria según departamento presenta a mayo de 2022 el siguiente comportamiento: Pando registra incremento en el pago de tributos en 148,9%, Tarija crece en 88,5%, Potosí en 59,8%, Santa Cruz aumenta en 20,8%, La Paz crece en 18,1%, Oruro en 11,0% y Cochabamba presenta incremento en 5,3%, mientras Beni registra disminución en la recaudación en 33,9% y Chuquisaca en 0,8%.

El departamento de Santa Cruz recauda el 38,2% del total de las recaudaciones ordinarias, La Paz el 23,8%, Oruro 16,3%, Tarija 10,9%, Cochabamba 7,7% y Potosí el 2,7%, concentrando estos seis departamentos el 99,8% de la recaudación ordinaria entre enero y mayo de 2022. Las aduanas que se encuentran en los departamentos de Chuquisaca, Beni y Pando concentran en conjunto solamente el 0,2% de las recaudaciones ordinarias.

Participación Porcentual de la Recaudación Ordinaria Según Departamento, Enero a Mayo de 2022 (p)

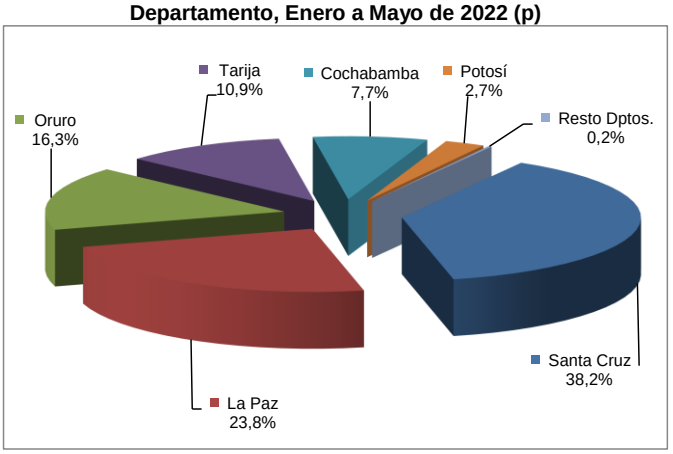

Recaudación Ordinaria según Gerencia Regional [6] y Aduana

Recaudación Ordinaria y Diferencia Absoluta Según Gerencia Regional
Enero a Mayo de 2021 y 2022 (p)
(En millones de bolivianos)

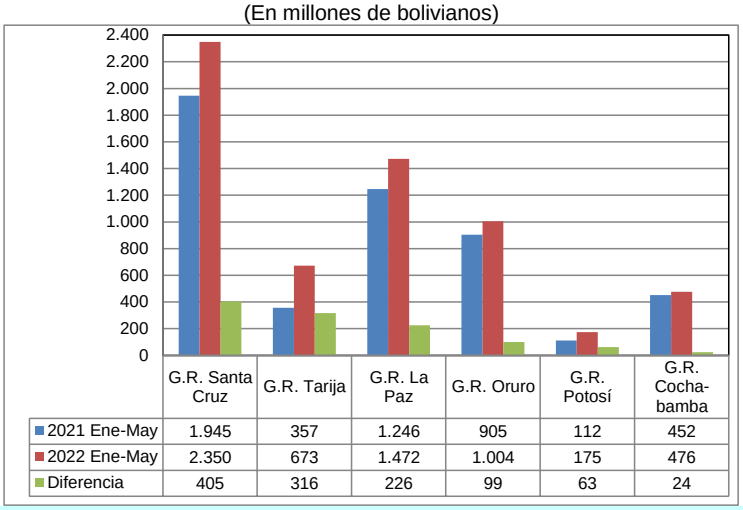

	G.R. Santa Cruz	G.R. Tarija	G.R. La Paz	G.R. Oruro	G.R. Potosí	G.R. Cocha-bamba
2021 Ene-May	1.945	357	1.246	905	112	452
2022 Ene-May	2.350	673	1.472	1.004	175	476
Diferencia	405	316	226	99	63	24

La recaudación según Gerencia Regional presenta el siguiente comportamiento: Tarija crece en 88,5%, Potosí en 55,6%, Santa Cruz en 20,8%, La Paz en 18,1%, Oruro en 11,0% y Cochabamba en 5,3%. Las gerencias de Tarija y Potosí presentan variación porcentual en el periodo, mayor a la variación promedio general que alcanza a 22,6%, el resto de las gerencias tiene variación porcentual menor respecto al promedio general.

La Gerencia Santa Cruz concentra el 38,2% de la recaudación registrada entre enero y mayo de 2022, La Paz representa el 23,9% y Oruro el 16,3%, representando las tres gerencias el 78,5% de la recaudación.

La diferencia de 1.132 millones de bolivianos entre la recaudación obtenida entre enero y mayo de 2022 respecto a la recaudación de similar período de 2021, según Gerencia Regional muestra los siguientes resultados: Santa Cruz aumenta en 405 millones de bolivianos, Tarija en 316 millones de bolivianos, La Paz en 226 millones de bolivianos, Oruro crece en 99 millones de bolivianos, Potosí en 63 millones de bolivianos y la Gerencia de Cochabamba aumenta en 24 millones de bolivianos.

[5] **La Recaudación según Departamento,** es aquella obtenida a partir de la agregación de la recaudación según aduana de pago en el ámbito geográfico departamental, la cual no considera la residencia del importador.

[6] **La Recaudación según Gerencia Regional,** es aquella obtenida a partir de la agregación de la recaudación según aduana de pago en el ámbito administrativo de la Aduana Nacional, la cual no considera la residencia del importador.

RECAUDACIÓN ORDINARIA SEGÚN GERENCIA REGIONAL Y ADMINISTRACIÓN DE ADUANA, Enero a Mayo de 2017 - 2022 (p)

Gerencia Regional, Administración de Aduana y Punto de Control	Miles de bolivianos						Variación Porcentual						Participación Porcentual					
	2017 Ene-May	2018 Ene-May	2019 Ene-May	2020 Ene-May	2021 Ene-May	2022 Ene-May	2017 Ene-May	2018 Ene-May	2019 Ene-May	2020 Ene-May	2021 Ene-May	2022 Ene-May	2017 Ene-May	2018 Ene-May	2019 Ene-May	2020 Ene-May	2021 Ene-May	2022 Ene-May
Total	**5.741.257**	**5.849.622**	**6.079.635**	**3.902.474**	**5.017.844**	**6.150.276**	**44,6**	**1,9**	**3,9**	**-35,8**	**28,6**	**22,6**	**100,0**	**100,0**	**100,0**	**100,0**	**100,0**	**100,0**
GERENCIA DE LA PAZ	1.518.860	1.369.285	1.506.969	982.710	1.246.111	1.471.923	35,5	-9,8	10,1	-34,8	26,8	18,1	26,5	23,4	24,8	25,2	24,8	23,9
Interior La Paz	877.871	980.319	992.275	620.581	692.074	887.217	49,6	11,7	1,2	-37,5	11,5	28,2	15,3	16,8	16,3	15,9	13,8	14,4
Especializada Interior La Paz			40.860	44.044	48.187	41				7,8	9,4	-99,9			0,7	1,1	1,0	0,0
Aeropuerto El Alto	142.170	157.246	139.766	103.338	108.866	87.632	26,0	10,6	-11,1	-26,1	5,3	-19,5	2,5	2,7	2,3	2,6	2,2	1,4
Zona Franca Cial. El Alto	117.799	1.586	200	35	43	47	-20,5	-98,7	-87,4	-82,4	20,6	10,9	2,1	0,0	0,0	0,0	0,0	0,0
Charaña	4.065	3.591	8.061	6.614	433	601	52,2	-11,7	124,5	-17,9	-93,5	38,8	0,1	0,1	0,1	0,2	0,0	0,0
Zona Franca Ind. El Alto	39.568	28.914	27.144	21.812	8.946	9	17,3	-26,9	-6,1	-19,6	-59,0	-99,9	0,7	0,5	0,4	0,6	0,2	0,0
Guayaramerin	3.160	2.521	6.278	6.128	3.661	2.417	-24,6	-20,2	149,1	-2,4	-40,3	-34,0	0,1	0,0	0,1	0,2	0,1	0,0
Desaguadero	164.943	171.682	276.858	163.244	366.636	458.374	72,2	4,1	61,3	-41,0	124,6	25,0	2,9	2,9	4,6	4,2	7,3	7,5
Cobija	2.162	1.323	1.989	562	2.021	5.052	589,4	-38,8	50,3	-71,7	259,4	150,0	0,0	0,0	0,0	0,0	0,0	0,1
Interior Trinidad	1	473	1		9	1	-93,6	36.973,0	-99,8			-86,3	0,0	0,0	0,0		0,0	0,0
Zona Franca Cial. e Ind. Cobija			71												0,0			
Postal La Paz	600	434	515	378	146	170	53,8	-27,7	18,7	-26,6	-61,4	16,4	0,0	0,0	0,0	0,0	0,0	0,0
Zona Franca Ind. Patacamaya	23.053	19.505	11.703	15.971	15.088	30.360	24,7	-15,4	-40,0	36,5	-5,5	101,2	0,4	0,3	0,2	0,4	0,3	0,5
Zona Franca Cial. Patacamaya	143.468	1.691	1.247	2	3		22,3	-98,8	-26,3	-99,8	51,7		2,5	0,0	0,0	0,0	0,0	
GERENCIA DE ORURO	954.676	1.095.385	1.108.388	716.692	904.841	1.004.312	94,2	14,7	1,2	-35,3	26,3	11,0	16,6	18,7	18,2	18,4	18,0	16,3
Interior Oruro	188.637	156.694	94.319	66.996	61.992	173.602	81,7	-16,9	-39,8	-29,0	-7,5	180,0	3,3	2,7	1,6	1,7	1,2	2,8
Especializada Interior Oruro		59.894	71.963	54.393	75.475	89			20,2	-24,4	38,8	-99,9		1,0	1,2	1,4	1,5	0,0
Zona Franca Cial. Oruro	42.986	1.347	771	148	259	210	18,8	-96,9	-42,8	-80,9	75,8	-19,2	0,7	0,0	0,0	0,0	0,0	0,0
Zona Franca Ind. Oruro	19.386	20.640	16.124	10.001	7.467	9.543	-0,9	6,5	-21,9	-38,0	-25,3	27,8	0,3	0,4	0,3	0,3	0,1	0,2
Tambo Quemado	636.909	761.521	790.001	482.384	620.060	624.746	112,0	19,6	3,7	-38,9	28,5	0,8	11,1	13,0	13,0	12,4	12,4	10,2
Pisiga	66.758	95.289	135.210	102.771	139.587	196.123	111,6	42,7	41,9	-24,0	35,8	40,5	1,2	1,6	2,2	2,6	2,8	3,2
GERENCIA DE POTOSI	104.399	158.950	130.693	118.956	112.464	175.044	45,2	52,3	-17,8	-9,0	-5,5	55,6	1,8	2,7	2,1	3,0	2,2	2,8
Interior Potosí	8.652	8.474	8.198	1.853	1.721	11.002	0,2	-2,1	-3,3	-77,4	-7,1	539,2	0,2	0,1	0,1	0,0	0,0	0,2
Especializada Interior Potosí			5.555	1.396	3.599	29				-74,9	157,9	-99,2			0,1	0,0	0,1	0,0
Interior Sucre	15.087	52.271	11.736	6.357	7.693	7.628	11,0	246,5	-77,5	-45,8	21,0	-0,8	0,3	0,9	0,2	0,2	0,2	0,1
Especializada Interior Sucre			1.348	1.972	1.032	7				46,4	-47,7	-99,4			0,0	0,1	0,0	0,0
Avaroa	26.340	44.097	47.555	48.543	45.265	60.856	70,4	67,4	7,8	2,1	-6,8	34,4	0,5	0,8	0,8	1,2	0,9	1,0
Apacheta	61	62	8		304	49	-29,4	1,4	-87,8			-83,9	0,0	0,0	0,0		0,0	0,0
Villazón	54.257	54.046	56.292	58.836	52.850	95.473	59,0	-0,4	4,2	4,5	-10,2	80,7	0,9	0,9	0,9	1,5	1,1	1,6
ACI Villazón			4												0,0			
GERENCIA DE COCHABAMBA	461.847	472.621	571.411	346.796	452.096	475.959	23,8	2,3	20,9	-39,3	30,4	5,3	8,0	8,1	9,4	8,9	9,0	7,7
Interior Cochabamba	438.342	443.461	498.412	318.845	415.323	461.899	28,5	1,2	12,4	-36,0	30,3	11,2	7,6	7,6	8,2	8,2	8,3	7,5
Especializada Interior Cochabamba			51.405	13.260	16.595	116				-74,2	25,2	-99,3			0,8	0,3	0,3	0,0
Zona Franca Cial. Cochabamba			28												0,0			
Aeropuerto Cochabamba	23.025	28.724	21.062	14.495	20.132	13.815	-26,3	24,8	-26,7	-31,2	38,9	-31,4	0,4	0,5	0,3	0,4	0,4	0,2
Postal Cochabamba	481	436	504	197	46	129	-16,6	-9,4	15,7	-60,9	-76,8	182,1	0,0	0,0	0,0	0,0	0,0	0,0
GERENCIA DE SANTA CRUZ	2.343.947	2.334.310	2.441.891	1.548.765	1.945.097	2.349.777	33,3	-0,4	4,6	-36,6	25,6	20,8	40,8	39,9	40,2	39,7	38,8	38,2
Interior Santa Cruz	1.142.077	1.464.714	1.330.715	962.803	1.105.356	1.373.134	25,9	28,3	-9,1	-27,6	14,8	24,2	19,9	25,0	21,9	24,7	22,0	22,3
Especializada Interior Santa Cruz			61.597	38.650	49.686	61				-37,3	28,6	-99,9			1,0	1,0	1,0	0,0
Zona Franca Cial. Santa Cruz	168.779	1.235	506	59	217	165	45,9	-99,3	-59,0	-88,3	267,5	-24,3	2,9	0,0	0,0	0,0	0,0	0,0
Zona Franca Ind. Santa Cruz	146	82	78	10	98	10	-96,8	-44,1	-4,1	-87,6	907,2	-90,0	0,0	0,0	0,0	0,0	0,0	0,0
Aeropuerto Viru - Viru	318.571	327.444	325.158	213.419	264.227	288.410	26,0	2,8	-0,7	-34,4	23,8	9,2	5,5	5,6	5,3	5,5	5,3	4,7
Zona Franca Cial. Puerto Suárez	504	118	263	5	10	21	-65,5	-76,7	123,1	-98,1	100,1	108,0	0,0	0,0	0,0	0,0	0,0	0,0
Zona Franca Ind. Puerto Suárez	311	3.030	1.644	1.568			-67,5	874,5	-45,7	-4,7			0,0	0,1	0,0	0,0		
Puerto Suárez	574.944	533.042	717.971	240.476	428.669	540.448	89,8	-7,3	34,7	-66,5	78,3	26,1	10,0	9,1	11,8	6,2	8,5	8,8
Arroyo Concepción	770	537	738	495	703	766	227,6	-30,3	37,5	-33,0	42,1	8,9	0,0	0,0	0,0	0,0	0,0	0,0
Zona Franca Cial. Puerto Aguirre			198	40	43	1				-79,9	8,0	-98,1			0,0	0,0	0,0	0,0
San Matías	463	416	351	275	526	466	-69,0	-10,1	-15,5	-21,7	91,0	-11,3	0,0	0,0	0,0	0,0	0,0	0,0
El Faro				83.395	83.741	122.165					0,4	45,9				2,1	1,7	2,0
Puerto Jennefer				6.200	4.257	15.256					-31,3	258,4				0,2	0,1	0,2
Postal Santa Cruz	812	474	470	378	22	202	69,3	-41,6	-0,7	-19,6	-94,2	825,9	0,0	0,0	0,0	0,0	0,0	0,0
Zona Franca Cial. Winner	130.641	2.349	1.136	327	964	427	-21,8	-98,2	-51,7	-71,2	194,7	-55,7	2,3	0,0	0,0	0,0	0,0	0,0
Zona Franca Ind. Winner	5.930	871	1.066	666	6.578	8.245	253,1	-85,3	22,4	-37,5	887,2	25,3	0,1	0,0	0,0	0,0	0,1	0,1
GERENCIA DE TARIJA	357.528	419.071	320.282	188.555	357.235	673.260	129,6	17,2	-23,6	-41,1	89,5	88,5	6,2	7,2	5,3	4,8	7,1	10,9
Yacuiba	302.039	365.941	243.704	138.655	227.475	380.373	213,2	21,2	-33,4	-43,1	64,1	67,2	5,3	6,3	4,0	3,6	4,5	6,2
Interior Tarija	39.634	38.651	19.143	12.128	15.232	44.473	-3,6	-2,5	-50,5	-36,6	25,6	192,0	0,7	0,7	0,3	0,3	0,3	0,7
Especializada Interior Tarija			23.226	23.850	14.765	18				2,7	-38,1	-99,9			0,4	0,6	0,3	0,0
Bermejo	15.607	14.012	17.637	10.818	16.611	32.224	21,7	-10,2	25,9	-38,7	53,5	94,0	0,3	0,2	0,3	0,3	0,3	0,5
Zona Franca Cial. Yacuiba	135	98					-39,5	-27,4					0,0	0,0				
Cañada Oruro	114	370	16.573	3.105	83.153	216.174	-97,8	225,0	4.377,3	-81,3	2.578,3	160,0	0,0	0,0	0,3	0,1	1,7	3,5

La información corresponde a la recaudación por importación según aduana de pago y jurisdicción geográfica de la Gerencia Regional

Recaudaciones por Importación

Recaudación Según Principal Administración Aduanera, Enero a Mayo de 2019 – 2022 (p)
(En miles de bolivianos)

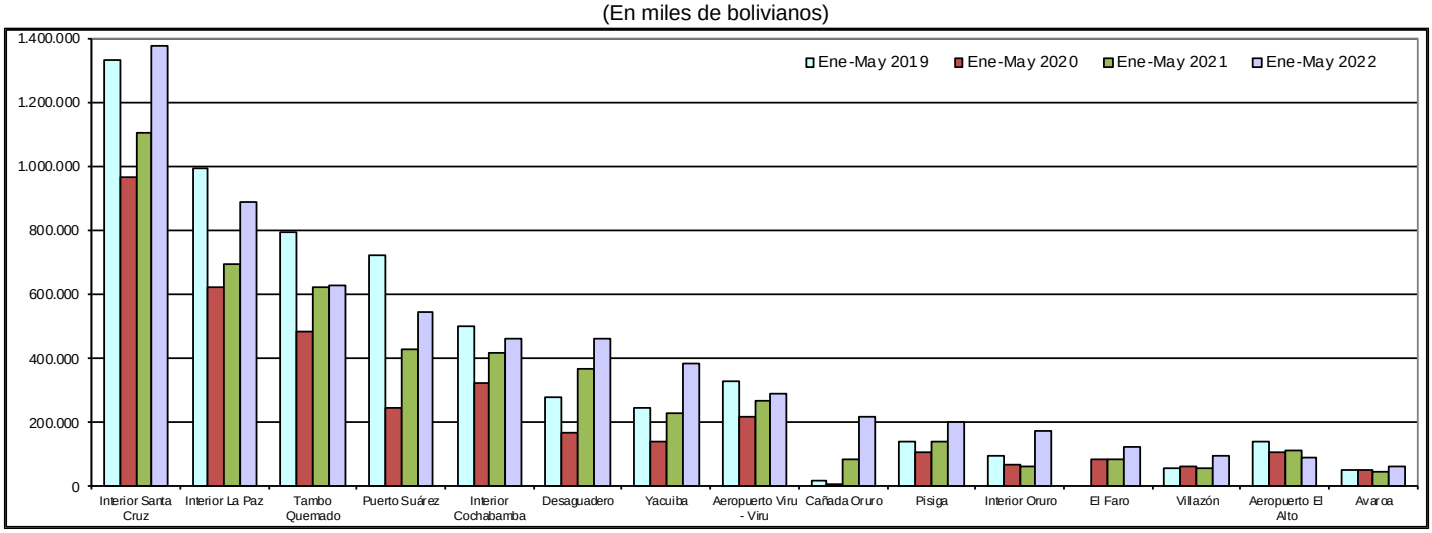

No se considera en el análisis el desempeño de las zonas francas comerciales, debido a que estas aduanas fueron cerradas en el 2017 y a la fecha solo realizan regularizaciones de trámites pasados, así también las aduanas especializadas fueron cerradas a partir del 22 de junio de 2021.

En la Gerencia Tarija registran incremento en la recaudación las aduanas de: Interior Tarija en 192,0%, Cañada Oruro en 160,0%, Bermejo en 94,0% y Yacuiba en 67,2%.

La Gerencia Santa Cruz registra aumento en la recaudación en las aduanas de: Postal Santa Cruz con 825,9%, Puerto Jennefer crece en 258,4%, El Faro en 45,9%, Puerto Suárez en 26,1%, Zona Franca Industrial Winner en 25,3%, Interior Santa Cruz en 24,2%, Aeropuerto Viru Viru incrementa la recaudación en 9,2% y Arroyo Concepción crece en 8,9%. Por el contrario, Zona Franca Industrial Santa Cruz disminuye en 90,0% y San Matías cae en 11,3%.

Presentan incremento en la recaudación de la Gerencia Potosí: Interior Potosí en 539,2%, Villazón crece en 80,7% y Avaroa en 34,4%. Por el contrario Interior Sucre disminuye la recaudación en 0,8% y Apacheta en 83,9%.

Se presenta aumento en la recaudación en la Gerencia La Paz en las aduanas de: Cobija en 150,0%, Zona Franca Industrial Patacamaya en 101,2%, Charaña en 38,8%, Interior La Paz en 28,2%, Desaguadero en 25,0%, Postal La Paz en 16,4%. Por el contrario disminuyen la recaudación las aduanas de: Interior Trinidad cae en 86,3%, Guayaramerín en 34,0%, Aeropuerto El Alto en 19,5% y Zona Franca Industrial El Alto registra disminución en la recaudación debido a su cierre a partir del mes de julio de 2021.

La Gerencia Oruro presenta incremento en las aduanas de: Interior Oruro en 180,0%, Pisiga en 40,5%, Zona Franca Industrial Oruro en 27,8% y Tambo Quemado en 0,8%.

La Gerencia Cochabamba presenta incremento en la recaudación en la aduana Postal Cochabamba con 182,1% e Interior Cochabamba en 11,2%, mientras que Aeropuerto Cochabamba disminuye la recaudación en 31,4%.

Quince aduanas concentran el 97,0% de la recaudación ordinaria registrada entre enero a mayo de 2022, según orden de importancia son: **Interior Santa Cruz** que recauda 22,3%, **Interior La Paz** el 14,4%, **Tambo Quemado** 10,2%, **Puerto Suárez** 8,8%, **Interior Cochabamba** 7,5%, **Desaguadero** 7,5%, **Yacuiba** 6,2%, **Aeropuerto Viru Viru** 4,7%, **Cañada Oruro** 3,5%, **Pisiga** 3,2%, **Interior Oruro** 2,8%, **El Faro** 2,0%, **Villazón** 1,6%, **Aeropuerto El Alto** 1,4%, y **Avaroa** 1,0%.

Entre enero a mayo de 2022, de las 49 administraciones de aduana que registraron información de recaudación aduanera 29 presentan tasa de variación positiva, 20 aduanas registran tasa de variación negativa.

Recaudación Según Administración Aduanera
Enero a Mayo de 2022 (p)
(En miles de bolivianos)

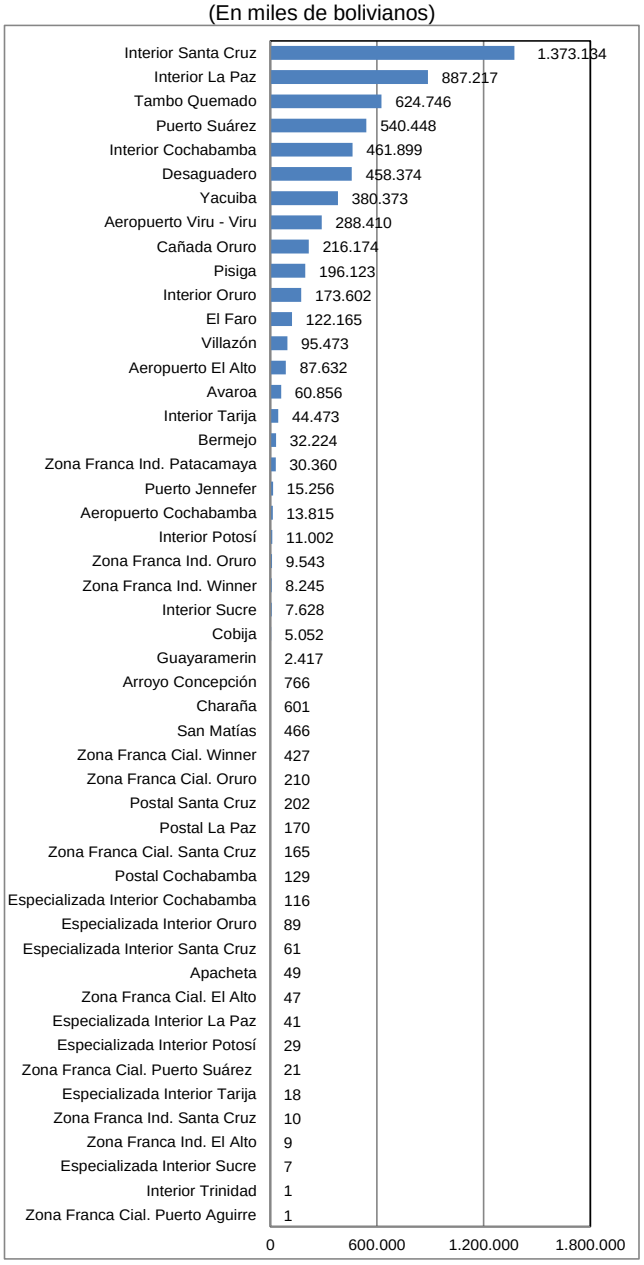

Recaudación Ordinaria según Tipo de Aduana [7]

RECAUDACIÓN ORDINARIA SEGÚN TIPO DE ADMINISTRACIÓN ADUANERA
Enero a Mayo de 2017 - 2022 (p)

Tipo de Administración	2017 Ene-May	2018 Ene-May	2019 Ene-May	2020 Ene-May	2021 Ene-May	2022 Ene-May
Miles de bolivianos						
Total	**5.741.257**	**5.849.622**	**6.079.635**	**3.902.474**	**5.017.844**	**6.150.276**
Aduana Interior	**2.712.463**	**3.145.907**	**2.956.857**	**1.990.125**	**2.301.412**	**2.958.956**
Grande	2.458.290	2.888.494	2.821.402	1.902.229	2.212.752	2.722.250
Mediana	228.271	195.345	113.462	79.124	77.224	218.074
Pequeña	25.902	62.068	21.993	8.772	11.435	18.632
Aduana de Frontera	**1.850.430**	**2.047.125**	**2.317.240**	**1.351.938**	**2.073.931**	**2.751.564**
Occidente	953.334	1.130.288	1.313.988	862.392	1.225.135	1.340.750
Oriente	579.336	536.515	725.339	336.968	521.557	686.570
Sur	317.760	380.322	277.914	152.578	327.238	724.244
Aduana Especializada		**59.894**	**255.953**	**177.563**	**209.339**	**360**
Zona Franca	**692.707**	**81.939**	**62.109**	**50.644**	**39.725**	**49.037**
Zona Franca Comercial	604.313	8.896	4.348	616	1.549	871
Zona Franca Industrial	88.393	73.042	57.761	50.028	38.176	48.167
Aeropuerto	**483.765**	**513.414**	**485.987**	**331.251**	**393.225**	**389.858**
Aduana Postal	**1.893**	**1.343**	**1.490**	**954**	**214**	**501**
Variación Porcentual con Relación a Similar Periodo del Año Anterior						
Total	**14,8**	**1,9**	**3,9**	**-35,8**	**28,6**	**22,6**
Aduana Interior	**7,3**	**16,0**	**-6,0**	**-32,7**	**15,6**	**28,6**
Grande	5,9	17,5	-2,3	-32,6	16,3	23,0
Mediana	28,9	-14,4	-41,9	-30,3	-2,4	182,4
Pequeña	-12,0	139,6	-64,6	-60,1	30,4	62,9
Aduana de Frontera	**57,5**	**10,6**	**13,2**	**-41,7**	**53,4**	**32,7**
Occidente	50,2	18,6	16,3	-34,4	42,1	9,4
Oriente	44,4	-7,4	35,2	-53,5	54,8	31,6
Sur	128,8	19,7	-26,9	-45,1	114,5	121,3
Aduana Especializada			**327,3**	**-30,6**	**17,9**	**-99,8**
Zona Franca	**-14,0**	**-88,2**	**-24,2**	**-18,5**	**-21,6**	**23,4**
Zona Franca Comercial	-14,7	-98,5	-51,1	-85,8	151,4	-43,8
Zona Franca Industrial	-8,9	-17,4	-20,9	-13,4	-23,7	26,2
Aeropuerto	**-1,4**	**6,1**	**-5,3**	**-31,8**	**18,7**	**-0,9**
Aduana Postal	**2,1**	**-29,0**	**10,9**	**-36,0**	**-77,6**	**134,5**
Participación Porcentual						
Total	**100,0**	**100,0**	**100,0**	**100,0**	**100,0**	**100,0**
Aduana Interior	**47,2**	**53,8**	**48,6**	**51,0**	**45,9**	**48,1**
Grande	42,8	49,4	46,4	48,7	44,1	44,3
Mediana	4,0	3,3	1,9	2,0	1,5	3,5
Pequeña	0,5	1,1	0,4	0,2	0,2	0,3
Aduana de Frontera	**32,2**	**35,0**	**38,1**	**34,6**	**41,3**	**44,7**
Occidente	16,6	19,3	21,6	22,1	24,4	21,8
Oriente	10,1	9,2	11,9	8,6	10,4	11,2
Sur	5,5	6,5	4,6	3,9	6,5	11,8
Aduana Especializada		**1,0**	**4,2**	**4,6**	**4,2**	**0,0**
Zona Franca	**12,1**	**1,4**	**1,0**	**1,3**	**0,8**	**0,8**
Zona Franca Comercial	10,5	0,2	0,1	0,0	0,0	0,0
Zona Franca Industrial	1,5	1,2	1,0	1,3	0,8	0,8
Aeropuerto	**8,4**	**8,8**	**8,0**	**8,5**	**7,8**	**6,3**
Aduana Postal	**0,0**	**0,0**	**0,0**	**0,0**	**0,0**	**0,0**

La información corresponde a la recaudación por importación según aduana de pago y no se refiere a la residencia del importador

Por tipo de aduana a mayo de 2022 se registran los siguientes resultados: aduana postal incrementa la recaudación en 134,5%, las aduanas de frontera en 32,7%, las aduanas Interiores en 28,6% y las zonas francas en 23,4%, por el contrario las aduanas de aeropuerto disminuyen en 0,9%. Las aduanas especializadas a partir del 22 de junio de 2021 dejaron de realizar operaciones, por tanto presentan caída de 99,8% a mayo de 2022.

En el mismo período de análisis se presenta la siguiente composición en cuanto a la recaudación ordinaria por tipo de administración aduanera: **las aduanas interiores generan el 48,1%**, las aduanas de frontera el 44,7%, las aduanas de aeropuerto el 6,3%, las Zonas Francas el 0,8% y las aduanas postales menos del 0,1% de la recaudación acumulada registrada a mayo de 2022.

Dentro las aduanas interiores, las grandes que corresponden a Interior Santa Cruz, Interior La Paz e Interior Cochabamba representan el 44,3% del total recaudado y crecen en 23,0%, las aduanas interiores que son medianas aumentan la recaudación en 182,4% y las aduanas interiores pequeñas crecen en 62,9%.

Las aduanas de frontera según ubicación geográfica alcanzan los siguientes resultados, las aduanas de occidente incrementan en 9,4% la recaudación, las aduanas de oriente crecen en 31,6% y las aduanas del sur aumentan en 121,3% la recaudación acumulada a mayo de 2022.

Participación Porcentual de la Recaudación Ordinaria Según Tipo de Aduana, Enero a Mayo de 2022 (p)

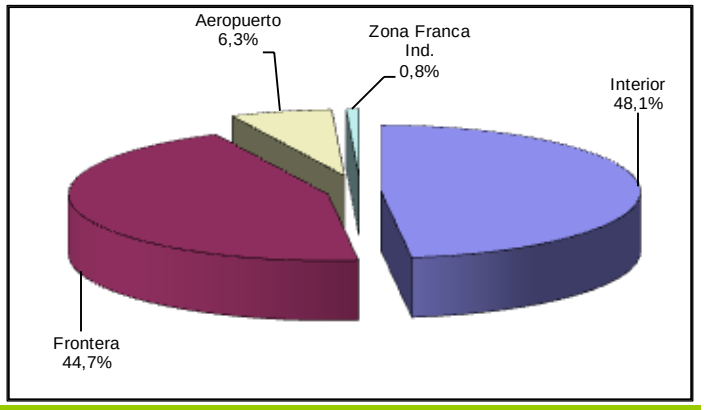

Recaudación Ordinaria según Capítulo de la NANDINA [8]

La recaudación según capítulo de la NANDINA presenta el siguiente comportamiento: la importación del Capítulo 27 de Combustibles minerales, aceites minerales y productos de su destilación presenta recaudación de 1.271 millones de bolivianos y registra tasa de variación de 55,8%, en segundo lugar está la importación del Capítulo 87 de Vehículos automóviles, tractores y demás vehículos terrestres y sus partes que presenta recaudación de 837 millones de bolivianos y crece en 23,2%, en tercer lugar se encuentra la importación del Capítulo 84 de Máquinas, aparatos y artefactos mecánicos y sus partes que presenta recaudación de 508 millones de bolivianos y registra tasa de variación de 0,3%, en cuarto lugar se encuentra la importación del Capítulo 85 de Máquinas, aparatos y material eléctrico y sus partes con recaudación de 386 millones de bolivianos y tasa de variación de 10,0%, en quinto lugar está la importación del Capítulo 72 de Fundición, hierro y acero que recauda 369 millones de bolivianos y registra variación porcentual de 42,5% y en sexto lugar está la importación del Capítulo 39 de Plástico y sus manufacturas con 350 millones de bolivianos de recaudación y tasa de variación de 24,7%. Los seis capítulos de la NANDINA descritos concentran el 60,5% de la recaudación acumulada a mayo de 2022.

[7] **La Recaudación según Tipo de Aduana,** es aquella obtenida a partir de la agregación de la recaudación según aduana de pago en el ámbito de la categorización de las aduanas, la cual no considera la residencia del importador. Las aduanas interiores se subdividen en grandes que comprende a las aduanas interiores de Santa Cruz, La Paz y Cochabamba y resto de aduanas interiores. Las aduanas de frontera se subdividen según el área geográfica en frontera occidental, frontera oriental y en frontera sur.

[8] **NANDINA,** constituye la Nomenclatura Arancelaria Común de la Comunidad Andina y está basada en el Sistema Armonizado de designación y Codificación de Mercancías. El código numérico de la NANDINA está compuesto de ocho dígitos, los dos primeros identifican el Capítulo, los cuatro dígitos la Partida, los seis dígitos la Sub partida del Sistema Armonizado y los ocho dígitos la Sub partida Subregional. Las secciones agrupan capítulos de la NANDINA.

Recaudaciones por Importación

Recaudación Ordinaria Según Principal Capítulo de la NANDINA, Enero a Mayo de 2019 - 2022 (p)

Cod	Capítulo de la NANDINA	Miles de bolivianos				Participación %				Variación %		
		2019 Ene-May	2020 Ene-May	2021 Ene-May	2022 Ene-May	2019 Ene-May	2020 Ene-May	2021 Ene-May	2022 Ene-May	2020 Ene-May	2021 Ene-May	2022 Ene-May
	Total	**6.079.635**	**3.902.474**	**5.017.844**	**6.150.276**	**100,0**	**100,0**	**100,0**	**100,0**	**-35,8**	**28,6**	**22,6**
27	Combustibles minerales, aceites minerales y productos de su destilacion; materias bituminosas; ceras minerales	937.373	339.649	816.032	1271250	15,4	8,7	16,3	20,7	-63,8	140,3	55,8
87	Vehiculos automoviles, tractores, velocipedos y demas vehiculos terrestres, sus partes y accesorios	920.892	592.348	678.943	836.651	15,1	15,2	13,5	13,6	-35,7	14,6	23,2
84	Reactores nucleares, calderas, maquinas, aparatos y artefactos mecanicos; partes de estas maquinas o aparatos	694.302	434.899	506.108	507.646	11,4	11,1	10,1	8,3	-37,4	16,4	0,3
85	Máquinas, aparatos y material electrico, y sus partes; aparatos de grabacion o reproduccion de sonido, aparatos de grabacion o reproduccion de imagen y sonido en television, y las partes y accesorios de estos	468.632	277.773	350.753	385.762	7,7	7,1	7,0	6,3	-40,7	26,3	10,0
72	Fundicion, hierro y acero	263.383	159.302	258.792	368.870	4,3	4,1	5,2	6,0	-39,5	62,5	42,5
39	Plástico y sus manufacturas	273.153	204.630	281095	350.494	4,5	5,2	5,6	5,7	-25,1	37,4	24,7
38	Productos diversos de las industrias quimicas	178.233	140.477	140.655	202.813	2,9	3,6	2,8	3,3	-21,2	0,1	44,2
40	Caucho y sus manufacturas	130.136	87.813	122.869	168.337	2,1	2,3	2,4	2,7	-32,5	39,9	37,0
73	Manufacturas de fundicion, hierro o acero	178.216	130.008	138.910	153.321	2,9	3,3	2,8	2,5	-27,0	6,8	10,4
30	Productos farmaceuticos	111958	95.651	95.152	103.991	1,8	2,5	1,9	1,7	-14,6	-0,5	9,3
22	Bebidas, liquidos alcoholicos y vinagre	71915	67.354	112.325	102.435	1,2	1,7	2,2	1,7	-6,3	66,8	-8,8
21	Preparaciones alimenticias diversas	76.948	73.205	81582	77.591	1,3	1,9	1,6	1,3	-4,9	11,4	-4,9
90	Instrumentos y aparatos de optica, fotografia o cinematografia, de medida, control o precision; instrumentos y aparatos medicoquirurgicos; partes y accesorios de estos instrumentos o aparatos	97.046	89.670	73.408	73.357	1,6	2,3	1,5	1,2	-7,6	-18,1	-0,1
64	Calzado, polainas y articulos analogos; partes de estos articulos	75.866	49.839	52.656	72.798	1,2	1,3	1,0	1,2	-34,3	5,7	38,3
94	Muebles; mobiliario medicoquirurgico; articulos de cama y similares; aparatos de alumbrado no expresados ni comprendidos en otra parte; anuncios, letreros y placas indicadoras luminosos y articulos similares	75.340	51447	66.418	70.924	1,2	1,3	1,3	1,2	-31,7	29,1	6,8
33	Aceites esenciales y resinoides; preparaciones de perfumeria, de tocador o de cosmetica	76.848	62.687	66.692	66.854	1,3	1,6	1,3	1,1	-18,4	6,4	0,2
48	Papel y carton; manufacturas de pasta de celulosa, de papel o carton	78.110	61054	57.271	65.597	1,3	1,6	1,1	1,1	-21,8	-6,2	14,5
29	Productos quimicos organicos	54.865	38.154	46.121	65.413	0,9	1,0	0,9	1,1	-30,5	20,9	41,8
76	Aluminio y sus manufacturas	83.531	67.089	67.315	62.203	1,4	1,7	1,3	1,0	-19,7	0,3	-7,6
24	Tabaco y sucedaneos del tabaco, elaborados	102.755	42.863	39.897	54.338	1,7	1,1	0,8	0,9	-58,3	-6,9	36,2
70	Vidrio y sus manufacturas	41803	29.513	46.285	53.332	0,7	0,8	0,9	0,9	-29,4	56,8	15,2
96	Manufacturas diversas	56.925	39.610	40.972	48.565	0,9	1,0	0,8	0,8	-30,4	3,4	18,5
11	Productos de la molineria; malta; almidon y fecula; inulina; gluten de trigo	64.819	72.525	53.689	46.707	1,1	1,9	1,1	0,8	11,9	-26,0	-13,0
28	Productos quimicos inorganicos; compuestos inorganicos u organicos de	44.364	32.333	32.431	45.892	0,7	0,8	0,6	0,7	-27,1	0,3	41,5
34	Jabon, agentes de superficie organicos, preparaciones para lavar, preparaciones lubricantes, ceras artificiales, ceras preparadas, productos de limpieza, velas y articulos similares, pastas para modelar, "ceras	47.659	46.693	32.673	44.792	0,8	1,2	0,7	0,7	-2,0	-30,0	37,1
32	Extractos curtientes o tintoreos; taninos y sus derivados; pigmentos y	39.661	30.031	44.847	44.250	0,7	0,8	0,9	0,7	-24,3	49,3	-1,3
69	Productos ceramicos	40.628	30.677	34.079	43.687	0,7	0,8	0,7	0,7	-24,5	11,1	28,2
19	Preparaciones a base de cereales, harina, almidon, fecula o leche; productos de pasteleria	41074	41173	35.397	43.488	0,7	1,1	0,7	0,7	0,2	-14,0	22,9
95	Juguetes, juegos y articulos para recreo o deporte; sus partes y accesorios	39.203	25.636	29.696	42.946	0,6	0,7	0,6	0,7	-34,6	15,8	44,6
	Resto de Capítulos	713.997	488.373	614.781	675.973	11,7	12,5	12,3	11,0	-31,6	25,9	10,0

Recaudación Ordinaria Según Principal Capítulo de la NANDINA, Enero a Mayo de 2020 - 2022 (p)

(En millones de bolivianos)

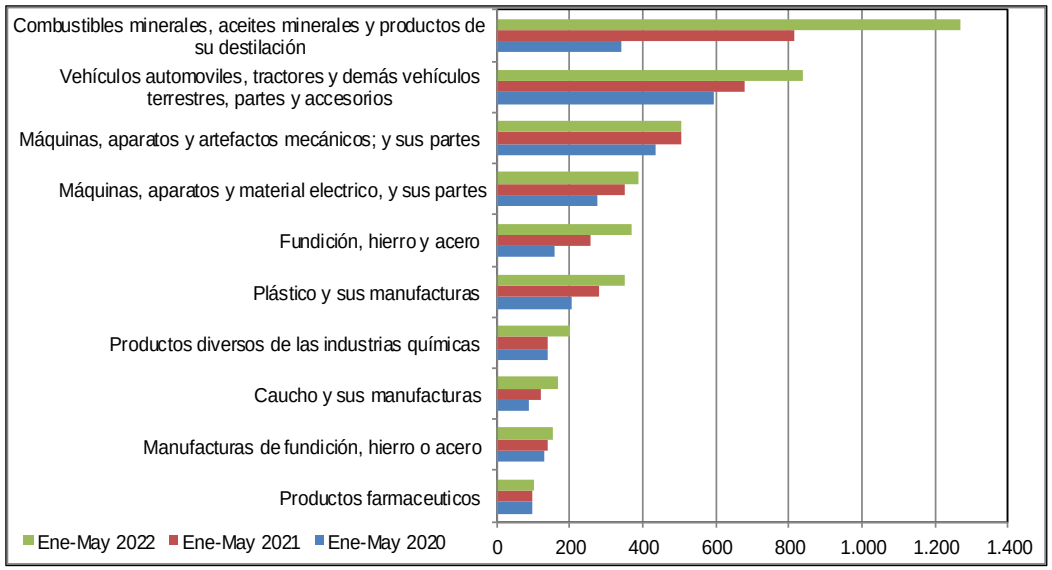

Agregando a los seis principales capítulos la recaudación obtenida por la importación del Capítulo 38 de Productos diversos de las industrias químicas con tasa de participación del 3,3%, la importación del Capítulo 40 de Caucho y sus manufacturas que representa el 2,7%, la importación del Capítulo 73 de Manufacturas de fundición, hierro o acero con tasa de participación de 2,5% y la importación del Capítulo 30 de Productos farmacéuticos que representa el 1,7%, se alcanza a cubrir el 70,7% de la recaudación observada a mayo de 2022.

De los 97 capítulos que componen la NANDINA, los primeros veintinueve concentran el 89,0% de la recaudación por importaciones.

Recaudación Liberada[9] del Pago de Tributos

Recaudación Liberada Según Impuesto, Enero a Mayo de 2017 - 2022 (p)
(En millones de bolivianos)

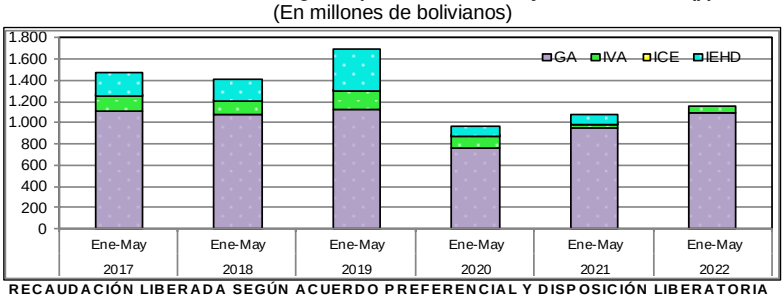

RECAUDACIÓN LIBERADA SEGÚN ACUERDO PREFERENCIAL Y DISPOSICIÓN LIBERATORIA
Enero a Mayo de 2018 - 2022 (p)

Acuerdo Preferencial y Disposición Liberatoria	2018 Ene-May	2019 Ene-May	2020 Ene-May	2021 Ene-May	2022 Ene-May
Miles de bolivianos					
Total	**1.400.769**	**1.684.185**	**954.876**	**1.062.268**	**1.147.686**
Acuerdo Preferencial	**1.013.408**	**1.038.626**	**738.334**	**928.320**	**1.139.915**
Acuerdo Agropecuario N°2 (AAPAG-2)	1409	2.353	2.350	1614	
Chile (ACE 22)	25.093	17.733	12.892	14.902	12.020
Venezuela (ACEBOLVE)	243	360	177		
México (ACE 66)	46.647	48.023	33.855	42.574	41.946
Mercosur (ACE 36)	687.046	703.935	507.915	643.956	844.747
Cuba (ACE 47)	1356	2.148	2.610	2.135	3.013
Cuba/Chile (ARPAR4)	81	74	34	124	378
Comunidad Andina	251.533	263.999	178.501	223.014	237.811
Donaciones	**11.427**	**8.371**	**12.202**	**4.179**	
Exoneraciones	**375.934**	**637.188**	**204.340**	**129.768**	**7.772**
Sector Diplomático	4.042	4.532	5.327	1200	
Ministerio de Economía y Finanzas Públicas	47.220	109.048	87.983	16.144	
Organismos Internacionales	1285	424	1059	897	
YPFB	202.848	399.200	86.062	84.570	
Otras Exoneraciones	120.540	123.983	23.910	26.957	7.772
Variación Porcentual con Relación a Similar Periodo del Año Anterior					
Total	**-4,6**	**20,2**	**-43,3**	**11,2**	**8,0**
Acuerdo Preferencial	**-2,7**	**2,5**	**-28,9**	**25,7**	**22,8**
Acuerdo Agropecuario N°2 (AAPAG-2)	-59,4	67,0	-0,1	-31,3	
Chile (ACE 22)	-18,4	-29,3	-27,3	15,6	-19,3
Venezuela (ACEBOLVE)	-29,9	48,3	-50,8		
México (ACE 66)	11,4	3,0	-29,5	25,8	-1,5
Mercosur (ACE 36)	-2,4	2,5	-27,8	26,8	31,2
Cuba (ACE 47)	-49,4	58,5	21,5	-18,2	41,1
Cuba/Chile (ARPAR4)	-54,7	-7,9	-53,6	260,7	204,1
Comunidad Andina	-2,5	5,0	-32,4	24,9	6,6
Donaciones	**-29,7**	**-26,7**	**45,8**	**-65,7**	
Exoneraciones	**-8,4**	**69,5**	**-67,9**	**-36,5**	**-94,0**
Sector Diplomático	13,3	12,1	17,5	-77,5	
Ministerio de Economía y Finanzas Públicas	-66,4	130,9	-19,3	-81,7	
Organismos Internacionales	-12,3	-67,0	149,6	-15,3	
YPFB	-12,3	96,8	-78,4	-1,7	
Otras Exoneraciones	260,4	2,9	-80,7	12,7	-71,2
Participación Porcentual					
Total	**100,0**	**100,0**	**100,0**	**100,0**	**100,0**
Acuerdo Preferencial	**72,3**	**61,7**	**77,3**	**87,4**	**99,3**
Acuerdo Agropecuario N°2 (AAPAG-2)	0,1	0,1	0,2	0,2	
Chile (ACE 22)	1,8	1,1	1,4	1,4	1,0
Venezuela (ACEBOLVE)	0,0	0,0	0,0		
México (ACE 66)	3,3	2,9	3,5	4,0	3,7
Mercosur (ACE 36)	49,0	41,8	53,2	60,6	73,6
Cuba (ACE 47)	0,1	0,1	0,3	0,2	0,3
Cuba/Chile (ARPAR4)	0,0	0,0	0,0	0,0	0,0
Comunidad Andina	18,0	15,7	18,7	21,0	20,7
Donaciones	**0,8**	**0,5**	**1,3**	**0,4**	
Exoneraciones	**26,8**	**37,8**	**21,4**	**12,2**	**0,7**
Sector Diplomático	0,3	0,3	0,6	0,1	
Ministerio de Economía y Finanzas Públicas	3,4	6,5	9,2	1,5	
Organismos Internacionales	0,1	0,0	0,1	0,1	
YPFB	14,5	23,7	9,0	8,0	
Otras Exoneraciones	8,6	7,4	2,5	2,5	0,7

La información considera actualizaciones y modificaciones por enmiendas realizadas en las Declaraciones de Importación.

RECAUDACIÓN LIBERADA SEGÚN IMPUESTO
Enero a Mayo de 2017 - 2022 (p)

Impuesto	2017 Ene-May	2018 Ene-May	2019 Ene-May	2020 Ene-May	2021 Ene-May	2022 Ene-May
Millones de bolivianos						
Total	1.468	1.401	1.684	955	1.062	1.148
GA	1.096	1.073	1.116	762	938	1.085
IVA	146	125	172	106	39	62
ICE	4	3	2	1	0	
IEHD	222	199	394	86	85	
Variación Porcentual con Relación a Similar Periodo del Año Anterior						
Total	25,7	-4,6	20,2	-43,3	11,2	8,0
GA	16,4	-2,1	4,0	-31,7	23,1	15,6
IVA	53,9	-14,2	36,9	-38,2	-63,3	60,4
ICE	-65,8	-30,6	-24,1	-75,4	-23,9	
IEHD	85,3	-10,0	97,7	-78,2	-1,7	
Participación Porcentual						
Total	100,0	100,0	100,0	100,0	100,0	100,0
GA	74,7	76,6	66,3	79,8	88,3	94,6
IVA	10,0	9,0	10,2	11,1	3,7	5,4
ICE	0,3	0,2	0,1	0,1	0,0	
IEHD	15,1	14,2	23,4	9,0	8,0	

La recaudación liberada del pago de tributos a mayo de 2022 alcanza a 1.148 millones de bolivianos y se incrementa en 8,0%. La recaudación liberada según impuesto presenta los siguientes resultados; el GA aumenta en 15,6% y el IVA en 60,4%. El ICE e IEHD no registran variación porcentual porque no presentan recaudación liberada entre enero a mayo de 2022.

Según tributo se tiene la siguiente participación porcentual, el 94,6% corresponde al GA y el 5,4% al IVA.

La recaudación liberada de trámites que se acogen a la desgravación arancelaria por acuerdos preferenciales crece en 22,8% y representa el 99,3% de la recaudación liberada, las Exoneraciones del Sector Diplomático, Ministerio de Economía y Finanzas Públicas, Organismos Internacionales, YPFB y otras exoneraciones disminuyen en 94,0% y representan el 0,7% del total liberado. Las Donaciones no presentan registros entre enero a mayo de 2022.

Dentro de los Acuerdos Preferenciales **el ACE 36 referente al MERCOSUR representa el 73,6% del total de recaudaciones liberadas,** seguida por los trámites acogidos a desgravación con la Comunidad Andina con el 20,7%, el ACE 66 referido al Acuerdo con México participa con el 3,7%, el ACE 22 Acuerdo con Chile alcanza al 1,0% y el resto de los acuerdos preferenciales representa menos del uno por ciento de la recaudación liberada entre enero a mayo de 2022.

Las exoneraciones de YPFB en los primeros cinco meses de 2022 no presentan registros.

[9] **Recaudación Liberada**, Es la recaudación que se deja de percibir debido al cumplimiento de acuerdos de desgravación arancelaria, como el Acuerdo de Complementación Económica Nº 22 entre Bolivia y Chile (ACE 22); Acuerdo de Complementación Económica Nº 66 entre Bolivia y México (ACE 66) a partir del 7 de junio de 2010; Acuerdo de Complementación Económica Nº 36 entre Bolivia y MERCOSUR (ACE 36); Acuerdo de Complementación Económica Nº 47 entre Bolivia y Cuba (ACE 47); Desgravación arancelaria a las importaciones de bienes originarios de la Comunidad Andina de Naciones (CAN) ; Acuerdo N° 2 de Alcance Parcial para la liberación y expansión del comercio intra regional de semillas entre Argentina, Bolivia, Brasil, Chile, Colombia, Paraguay, Perú y Uruguay-, con el 100% de preferencia arancelaria (AAPAG-2); y el Acuerdo Regional N° 4 Preferencia Arancelaria Regional (PAR 4) entre Argentina, Bolivia, Brasil, Chile, Colombia, Cuba, Ecuador, México, Paraguay, Perú, Uruguay y Venezuela. Actualmente éste Acuerdo se aplica a las importaciones de Bolivia con Chile y Cuba con el 12% de preferencia arancelaria otorgada por el país (AR PAR4); Acuerdo de Complementación Económica con Venezuela (ACEBOLVE); y la determinación de liberaciones impositivas autorizadas por el Ministerio de Economía y Finanzas Públicas, como las donaciones y las exoneraciones referentes a material monetario, bienes de uso militar y material bélico, material publicitario, bienes de capital y otros.

Indicadores de Recaudación por Importaciones [10]

Tasa Efectiva, Tasa de Liberación y Tasa Nominal del GA, IVA y Total
Enero a Mayo de 2021 y 2022 (p)

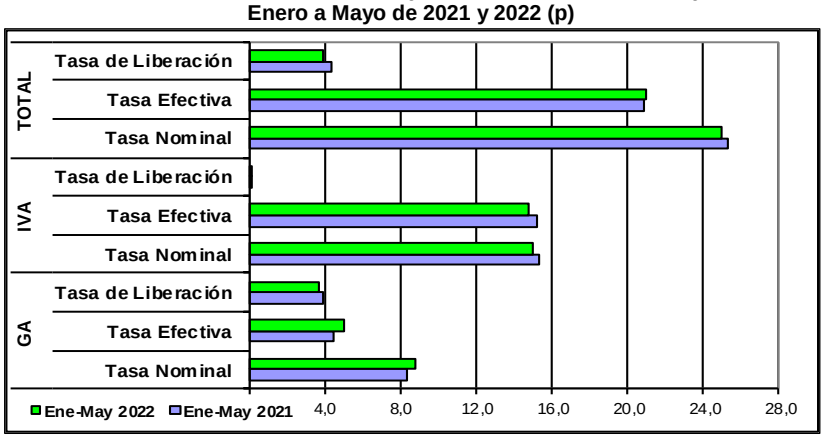

La tasa efectiva de las recaudaciones por importación de mercaderías, a nivel general en el periodo enero a mayo de 2022 registra incremento de 0,10 puntos porcentuales, es decir, la tasa efectiva de 20,91% registrada entre enero y mayo de 2021, aumenta a 21,01% en similar período de 2022. La tasa efectiva del GA aumenta en 0,63 puntos porcentuales, mientras que la tasa del IVA disminuye en 0,41 puntos porcentuales, el ICE decrece en 0,10 puntos porcentuales y la tasa efectiva del IEHD cae en 0,02 puntos porcentuales.

La tasa de liberación del GA es de 3,71% y del IVA es 0,21%, aspecto que determina a nivel general una tasa de 3,92%, siendo inferior en 0,51 puntos porcentuales con relación a similar periodo de la gestión pasada. A nivel de tributos se registra disminución en 0,20 puntos porcentuales en el GA y un incremento de 0,05 puntos porcentuales en el IVA, el IEHD e ICE no registran recaudación liberada entre enero y mayo de 2022.

La tasa nominal de las recaudaciones aduaneras a nivel general es de 24,94%. El GA registró una tasa de 8,77%, el IVA 15,03%, el ICE 1,06% y el IEHD 0,07%. La tasa nominal del GA crece en 0,43 puntos porcentuales. Por el contrario, la tasa nominal del IVA disminuye en 0,35%, la tasa nominal del ICE cae en 0,11% y la tasa nominal del IEHD se reduce en 0,37 puntos porcentuales.

TASA EFECTIVA SEGÚN IMPUESTO
Enero a Mayo de 2017 - 2022 (p)

Tipo de Impuesto	2017 Ene-May	2018 Ene-May	2019 Ene-May	2020 Ene-May	2021 Ene-May	2022 Ene-May
Porcentaje						
Total	21,23	21,44	21,35	20,76	20,91	21,01
GA	4,91	4,65	4,93	4,71	4,44	5,07
IVA	14,79	15,02	15,08	14,76	15,23	14,82
ICE	1,48	1,71	1,29	1,23	1,17	1,06
IEHD	0,04	0,05	0,05	0,06	0,08	0,07
Variación Absoluta						
Total	0,65	0,21	-0,09	-0,60	0,16	0,10
GA	0,23	-0,25	0,28	-0,22	-0,27	0,63
IVA	0,45	0,23	0,06	-0,32	0,47	-0,41
ICE	-0,03	0,22	-0,42	-0,06	-0,06	-0,10
IEHD	0,00	0,01	0,00	0,01	0,02	-0,02

TASA DE LIBERACIÓN SEGÚN IMPUESTO
Enero a Mayo de 2017 - 2022 (p)

Tipo de Impuesto	2017 Ene-May	2018 Ene-May	2019 Ene-May	2020 Ene-May	2021 Ene-May	2022 Ene-May
Porcentaje						
Total	6,04	5,13	5,92	5,08	4,43	3,92
GA	4,51	3,93	3,92	4,05	3,91	3,71
IVA	0,60	0,46	0,60	0,56	0,16	0,21
ICE	0,02	0,01	0,01	0,00	0,00	
IEHD	0,91	0,73	1,38	0,46	0,35	
Variación Absoluta						
Total	1,26	-0,91	0,78	-0,84	-0,65	-0,51
GA	0,66	-0,58	-0,01	0,13	-0,14	-0,20
IVA	0,21	-0,14	0,14	-0,04	-0,40	0,05
ICE	-0,03	-0,01	0,00	0,00	0,00	
IEHD	0,42	-0,18	0,65	-0,93	-0,11	

TASA NOMINAL SEGÚN IMPUESTO
Enero a Mayo de 2017 - 2022 (p)

Tipo de Impuesto	2017 Ene-May	2018 Ene-May	2019 Ene-May	2020 Ene-May	2021 Ene-May	2022 Ene-May
Porcentaje						
Total	27,27	26,57	27,27	25,84	25,34	24,94
GA	9,42	8,59	8,85	8,76	8,35	8,77
IVA	15,39	15,48	15,68	15,32	15,39	15,03
ICE	1,50	1,72	1,30	1,23	1,17	1,06
IEHD	0,96	0,78	1,44	0,52	0,44	0,07
Variación Absoluta						
Total	1,91	-0,70	0,70	-1,43	-0,50	-0,41
GA	0,88	-0,83	0,26	-0,09	-0,41	0,43
IVA	0,67	0,09	0,20	-0,36	0,07	-0,35
ICE	-0,06	0,22	-0,42	-0,06	-0,06	-0,11
IEHD	0,42	-0,17	0,65	-0,92	-0,08	-0,37

[10] Indicadores relacionados a la recaudación por importaciones:

Tasa Efectiva: Muestra el porcentaje que representa la recaudación aduanera respecto del valor CIF de Importación.

$$\text{Tasa Efectiva} = \frac{\text{Recaudación pagada}}{\text{Importación}} * 100$$

Tasa de Liberación: Muestra el porcentaje que representa la recaudación liberada del pago de tributos respecto del valor CIF de importación.

$$\text{Tasa de Liberación} = \frac{\text{Recaudación liberada}}{\text{Importación}} * 100$$

Tasa Nominal: Muestra el porcentaje que representa la recaudación potencial respecto del valor CIF de Importación.

$$\text{Tasa Nominal} = \text{Tasa Efectiva} + \text{Tasa de liberación}$$

NOTA METODOLÓGICA: La información de recaudaciones por importaciones esta compilada bajo el criterio de fecha de pago.

Consultas a: ADUANA NACIONAL – Unidad de Planificación, Estadísticas y Control de Gestión
Av. 20 de Octubre N° 2038 Teléfono 2128008 interno 1114 e-mail: gchavez@aduana.gob.bo

Aduana Nacional
Trabaja por ti