Recaudaciones por Importación para el Tesoro General de la Nación

N° 221 | **Abril 2022** | **La Paz, Bolivia**

Recaudación Total [1] para el Tesoro General de la Nación

A abril de 2022 la recaudación total por importación de mercancías alcanza a 4.887 millones de bolivianos y crece en 23,9% con relación a similar periodo de la gestión 2021, siendo esta tasa de crecimiento la más alta alcanzada en el período de análisis que comprende el periodo enero a abril de 2017 – 2022.

No se presenta información de recaudación extraordinaria debido a que no se implementó programa eventual de regularización impositiva, por tanto, la recaudación total es igual a la recaudación ordinaria.

RECAUDACIÓN TOTAL, Enero a Abril de 2017 - 2022 (p)

Recaudación	2017 Ene-Abr	2018 Ene-Abr	2019 Ene-Abr	2020 Ene-Abr	2021 Ene-Abr	2022 Ene-Abr
Millones de bolivianos						
Recaudación Total	4.586,0	4.634,0	4.831,8	3.340,0	3.945,3	4.886,7
Recaudación Ordinaria	4.586,0	4.634,0	4.831,8	3.340,0	3.945,3	4.886,7
Recaudación Extraordinaria						
Variación Porcentual con Relación a Similar Periodo del Año Anterior						
Recaudación Total	15,5	1,0	4,3	-30,9	18,1	23,9
Recaudación Ordinaria	15,5	1,0	4,3	-30,9	18,1	23,9
Recaudación Extraordinaria						

Recaudación Ordinaria [2]

RECAUDACIÓN ORDINARIA SEGÚN IMPUESTO
Enero a Abril de 2017 - 2022 (p)

Impuesto	2017 Ene-Abr	2018 Ene-Abr	2019 Ene-Abr	2020 Ene-Abr	2021 Ene-Abr	2022 Ene-Abr
Millones de bolivianos						
Total	4.586,0	4.634,0	4.831,8	3.340,0	3.945,3	4.886,7
GA	1.071,8	1.013,6	1.113,3	758,3	838,3	1.180,9
IVA	3.187,8	3.263,8	3.405,1	2.364,4	2.865,2	3.437,2
ICE	317,0	345,2	302,3	207,6	227,2	253,8
IEHD	9,3	11,5	11,1	9,7	14,7	14,8
Variación Porcentual con Relación a Similar Periodo del Año Anterior						
Total	15,5	1,0	4,3	-30,9	18,1	23,9
GA	16,6	-5,4	9,8	-31,9	10,6	40,9
IVA	16,3	2,4	4,3	-30,6	21,2	20,0
ICE	5,1	8,9	-12,4	-31,3	9,4	11,7
IEHD	0,3	22,9	-3,4	-12,2	51,3	0,5
Participación Porcentual						
Total	100,0	100,0	100,0	100,0	100,0	100,0
GA	23,4	21,9	23,0	22,7	21,2	24,2
IVA	69,5	70,4	70,5	70,8	72,6	70,3
ICE	6,9	7,4	6,3	6,2	5,8	5,2
IEHD	0,2	0,2	0,2	0,3	0,4	0,3

Participación en la Recaudación Ordinaria por Impuesto
Enero a Abril de 2021 y 2022 (p)
(En porcentaje)

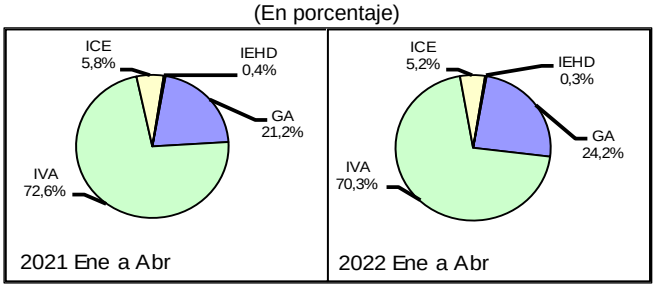

La recaudación según impuesto registra el siguiente comportamiento: el ***Gravamen Arancelario (GA)*** se incrementa en 40,9%, el ***Impuesto al Valor Agregado (IVA)*** crece en 20,0%, el ***Impuesto al Consumo Específico (ICE***) aumenta en 11,7% y el ***Impuesto Especial a los Hidrocarburos y Derivados (IEHD)*** registra un incremento de 0,5%.

La participación porcentual por impuesto respecto al total recaudado, registra los siguientes cambios: el GA aumenta su participación de 21,2% registrado entre enero y abril 2021 a una tasa de 24,2% en similar período de 2022, el IVA disminuye su participación de 72,6% registrado entre enero y abril de 2021 a una tasa de 70,3% en similar período de la gestión 2022, la tasa de participación del ICE disminuye de 5,8% registrado entre enero y abril de 2021 a una tasa de 5,2% en similar período de la gestión 2022 y la tasa de participación del IEHD disminuye de 0,4% registrado entre enero y abril de 2021 a una tasa de 0,3% en similar periodo de 2022.

La recaudación ordinaria en efectivo crece en 16,5% y la recaudación ordinaria en valores aumenta en 67,6%. En el período de análisis **la recaudación en efectivo representa el 80,5% y la recaudación en valores genera el 19,5% del total recaudado.**

RECAUDACIÓN ORDINARIA SEGUN TIPO DE PAGO
Enero a Abril de 2017 - 2022 (p)

Recaudación	2017 Ene-Abr	2018 Ene-Abr	2019 Ene-Abr	2020 Ene-Abr	2021 Ene-Abr	2022 Ene-Abr
Millones de bolivianos						
Recaudación Ordinaria	4.586,0	4.634,0	4.831,8	3.340,0	3.945,3	4.886,7
Recaudación en Efectivo	4.361,4	4.181,1	4.149,4	3.064,2	3.376,0	3.932,9
Recaudación en Valores	224,5	452,9	682,4	275,8	569,3	953,9
Variación Porcentual con Relación a Similar Periodo del Año Anterior						
Recaudación Ordinaria	15,5	1,0	4,3	-30,9	18,1	23,9
Recaudación en Efectivo	14,1	-4,1	-0,8	-26,2	10,2	16,5
Recaudación en Valores	51,7	101,7	50,7	-59,6	106,4	67,6
Participación Porcentual						
Recaudación Ordinaria	100,0	100,0	100,0	100,0	100,0	100,0
Recaudación en Efectivo	95,1	90,2	85,9	91,7	85,6	80,5
Recaudación en Valores	4,9	9,8	14,1	8,3	14,4	19,5

[1] **Recaudación Total,** es la recaudación obtenida del pago de tributos por importaciones regulares de mercancías y la recaudación obtenida a partir de la implementación de programas eventuales de regularización impositiva. Se cuantifica para los siguientes tipos de tributos: Gravamen Arancelario (GA), Impuesto al Valor Agregado (IVA), Impuesto al Consumo Específico (ICE) e Impuesto Especial a los Hidrocarburos y Derivados (IEHD).

[2] **Recaudación Ordinaria,** es la recaudación obtenida del pago de tributos por importaciones regulares de mercancías, cuantificadas según tipo de impuesto y tipo de pago, es decir, pagados en efectivo ó pagados mediante la presentación de certificados valorados.

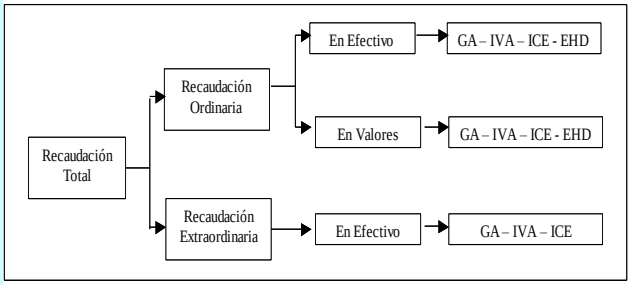

Recaudaciones por Importación

Recaudación Total Por Año y Mes, Enero de 2019 – Abril de 2022 (p)

(En millones de bolivianos)

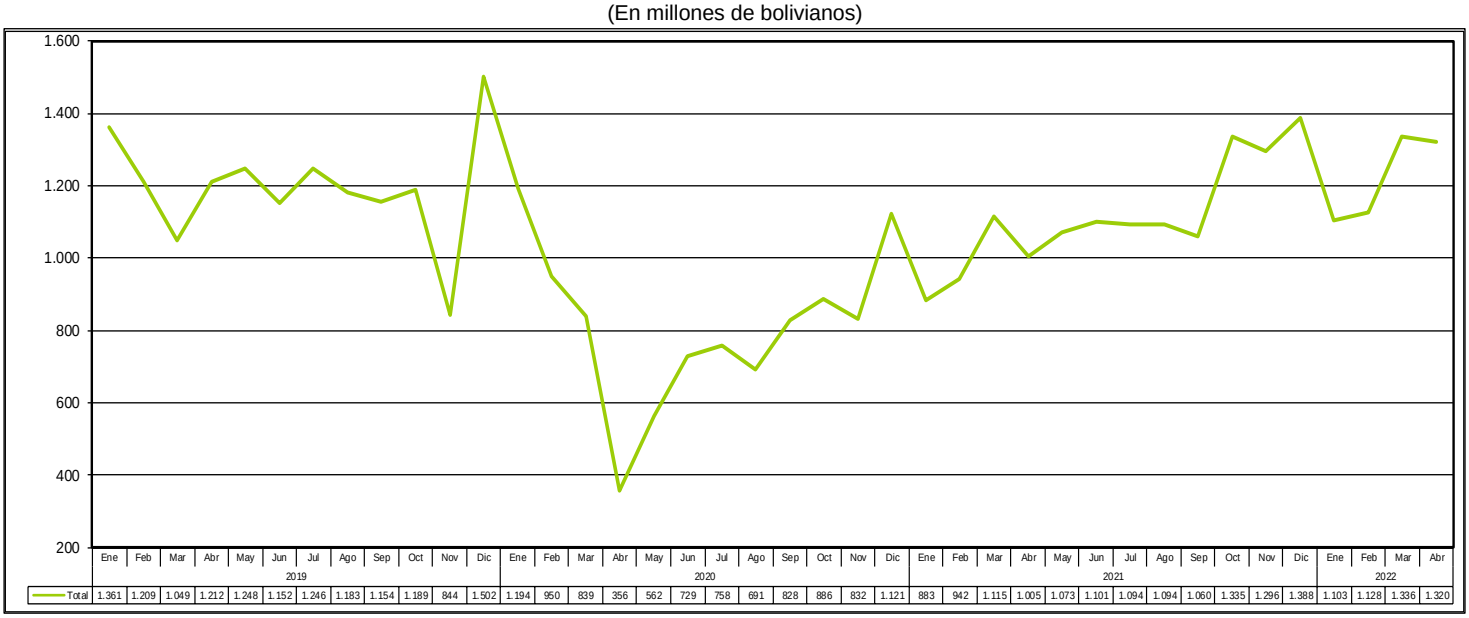

	Ene	Feb	Mar	Abr	May	Jun	Jul	Ago	Sep	Oct	Nov	Dic
2019												
Total	1.361	1.209	1.049	1.212	1.248	1.152	1.246	1.183	1.154	1.189	844	1.502
2020												
Total	1.194	950	839	356	562	729	758	691	828	886	832	1.121
2021												
Total	883	942	1.115	1.005	1.073	1.101	1.094	1.094	1.060	1.335	1.296	1.388
2022												
Total	1.103	1.128	1.336	1.320								

Recaudación Ordinaria del GA, Enero de 2019 – Abril de 2022 (p)

(En millones de bolivianos)

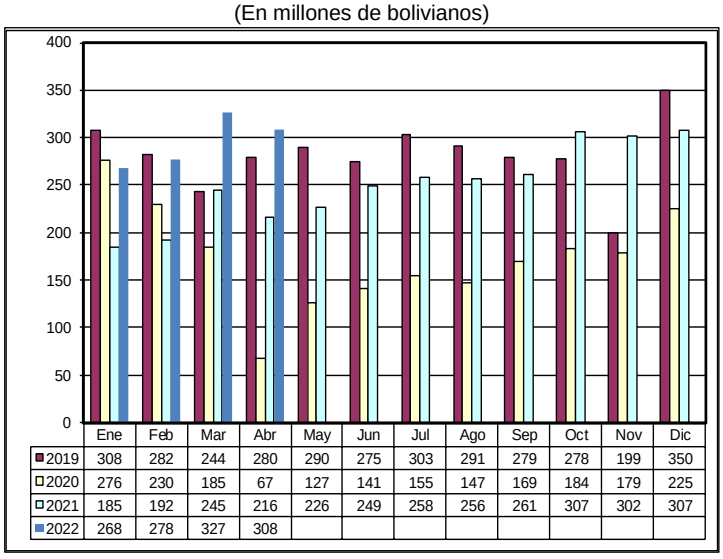

	Ene	Feb	Mar	Abr	May	Jun	Jul	Ago	Sep	Oct	Nov	Dic
2019	308	282	244	280	290	275	303	291	279	278	199	350
2020	276	230	185	67	127	141	155	147	169	184	179	225
2021	185	192	245	216	226	249	258	256	261	307	302	307
2022	268	278	327	308								

Recaudación Ordinaria del IVA, Enero de 2019 – Abril de 2022 (p)

(En millones de bolivianos)

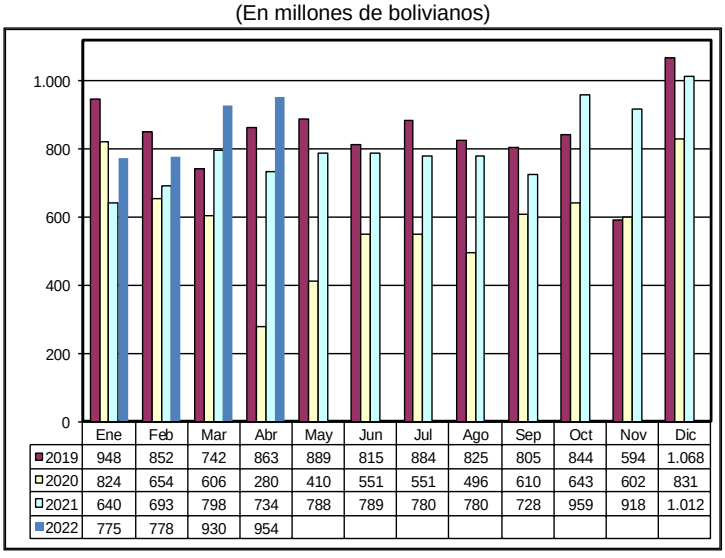

	Ene	Feb	Mar	Abr	May	Jun	Jul	Ago	Sep	Oct	Nov	Dic
2019	948	852	742	863	889	815	884	825	805	844	594	1.068
2020	824	654	606	280	410	551	551	496	610	643	602	831
2021	640	693	798	734	788	789	780	780	728	959	918	1.012
2022	775	778	930	954								

Recaudación Ordinaria del ICE, Enero de 2019 – Abril de 2022 (p)

(En millones de bolivianos)

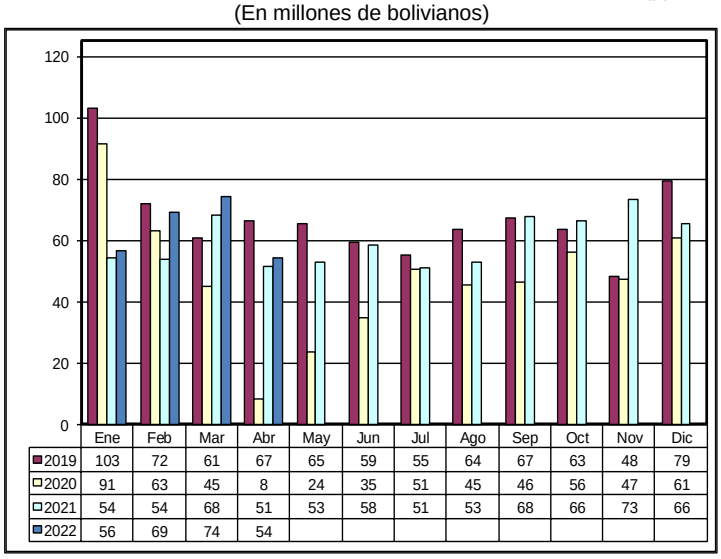

	Ene	Feb	Mar	Abr	May	Jun	Jul	Ago	Sep	Oct	Nov	Dic
2019	103	72	61	67	65	59	55	64	67	63	48	79
2020	91	63	45	8	24	35	51	45	46	56	47	61
2021	54	54	68	51	53	58	51	53	68	66	73	66
2022	56	69	74	54								

Recaudación Ordinaria de IEHD, Enero de 2019 – Abril de 2022 (p)

(En millones de bolivianos)

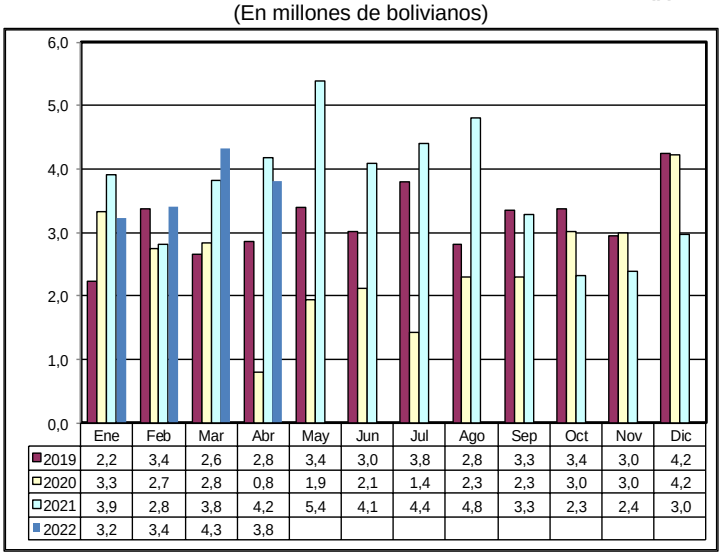

	Ene	Feb	Mar	Abr	May	Jun	Jul	Ago	Sep	Oct	Nov	Dic
2019	2,2	3,4	2,6	2,8	3,4	3,0	3,8	2,8	3,3	3,4	3,0	4,2
2020	3,3	2,7	2,8	0,8	1,9	2,1	1,4	2,3	2,3	3,0	3,0	4,2
2021	3,9	2,8	3,8	4,2	5,4	4,1	4,4	4,8	3,3	2,3	2,4	3,0
2022	3,2	3,4	4,3	3,8								

Recaudación Total en Dólares Americanos [3]

Variación Porcentual de la Recaudación Ordinaria en Bolivianos y Dólares Americanos Enero a Abril de 2017 – 2022 (p)

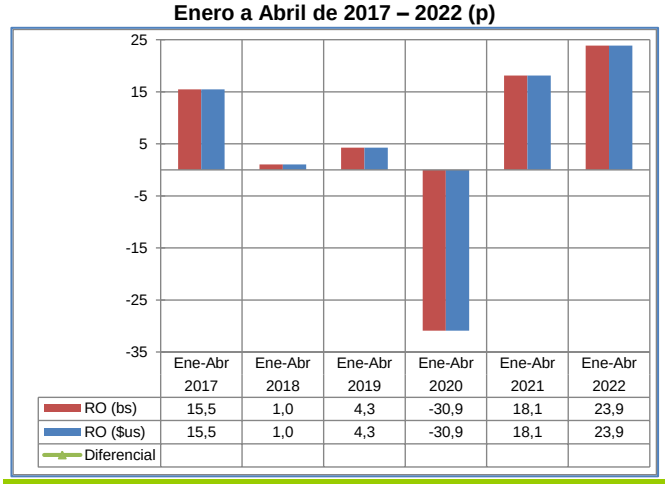

RECAUDACIÓN TOTAL, Enero a Abril de 2017 - 2022 (p)

Recaudación	2017 Ene-Abr	2018 Ene-Abr	2019 Ene-Abr	2020 Ene-Abr	2021 Ene-Abr	2022 Ene-Abr
Millones de dólares americanos						
Recaudación Total	658,9	665,8	694,2	479,9	566,9	702,1
Recaudación Ordinaria	658,9	665,8	694,2	479,9	566,9	702,1
Recaudación Extraordinaria						
Variación Porcentual con Relación a Similar Período del Año Anterior						
Recaudación Total	15,5	1,0	4,3	-30,9	18,1	23,9
Recaudación Ordinaria	15,5	1,0	4,3	-30,9	18,1	23,9
Recaudación Extraordinaria						

La recaudación ordinaria en bolivianos registra incremento de 23,9% y **la recaudación ordinaria expresada en dólares americanos aumenta también en 23,9%**, debido a que el tipo de cambio se mantiene constante desde diciembre de 2011 a abril de 2022.

Entre enero y abril de 2022 **la recaudación ordinaria alcanza a 702 millones de dólares**, es decir 135 millones de dólares más que el monto registrado en similar período de la gestión 2021.

La gráfica muestra que la variación de la recaudación en bolivianos y en dólares americanos no presenta diferencias en el periodo 2017 - 2022.

Recaudación Extraordinaria [4]

Mediante Decreto Supremo 25575 y Decreto Supremo 25801 se efectuó entre el 05/11/1999 al 31/08/2000 el primer Programa de Regularización del periodo 2000 al 2021, posteriormente mediante Ley 2152 y en el periodo 23/11/2000 al 28/02/2001 se realizó un segundo programa.

Mediante Ley 2332 del 08/02/2002 al 09/09/2002 se efectuó un tercer programa. En la gestión 2003 se inició el programa de más larga duración a partir de la Ley 2492, Decreto Supremo 27352, Ley 2647 y Decreto Supremo 27627, este programa se realizó en el periodo 08/09/2003 al 30/09/2005, el mismo que comprendía la regularización de vehículos y otras mercancías que habían ingresado ilegalmente. En la gestión 2006 no se implementó ningún programa eventual de regularización.

Mediante Ley 3467 de 12/09/2006 y reglamentada por el Decreto Supremo 28963 de 06/12/2006 se efectuó un nuevo programa a partir de enero de 2007 hasta febrero de 2009.

La Ley 133 de 08/06/2011 implementa a partir de julio de 2011 el Programa de Saneamiento Legal de Vehículos Automotores. En la primera etapa de la implementación de julio a diciembre de 2011 la recaudación extraordinaria ascendió a 738,4 millones de bolivianos por la nacionalización de 67.197 vehículos automotores, constituyéndose en la recaudación extraordinaria más alta alcanzada del periodo de análisis. A partir del mes de enero de 2012 se pone en vigencia la segunda etapa de la Ley 133, habiéndose regularizado en la gestión 2012, un total de 14.378 remolques y semirremolques y 776 vehículos automotores. Así también, se registró recaudación de 42 millones de bolivianos por la nacionalización de remolques y 55,6 millones de bolivianos de trámites pendientes de regularización.

Concluyo el Programa de Regularización en el 2013 y se nacionalizaron 115 remolques y se registró recaudación extraordinaria de 1.877 mil bolivianos.

En julio de 2014 se inicia el Programa de Regularización de Tractores y Maquinaria Agrícola, habiéndose regularizado a diciembre de 2014 un total de 2.520 unidades con una recaudación de 13,4 millones de bolivianos. Se recaudó 2,7 millones de bolivianos en el 2015, de los mismos las recaudaciones por IVA representan el 96,9% y fueron ejecutados en siete aduanas, la aduana Interior Santa Cruz concentra el 81,3% de la recaudación extraordinaria.

Recaudación Extraordinaria (RE), 2000 – 2022
(En millones de bolivianos)

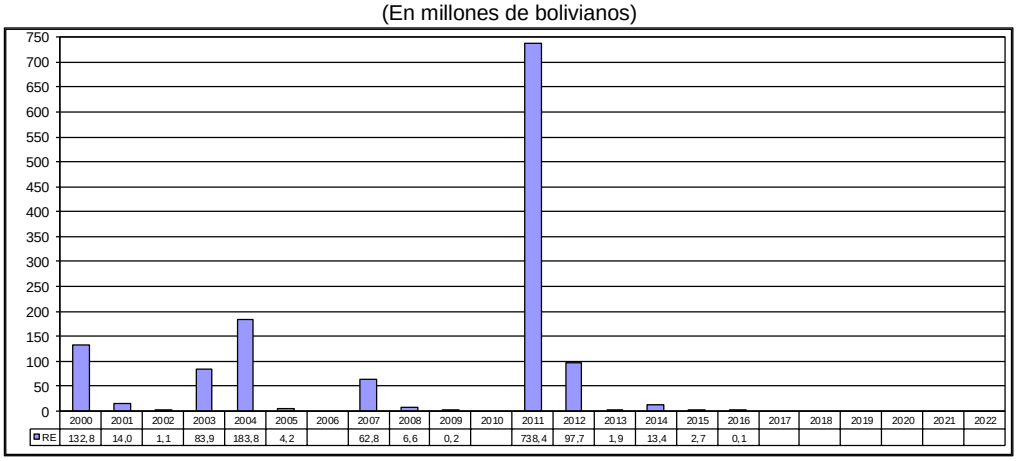

Entre enero a julio de 2016, se registró una recaudación de 73.977 bolivianos generada en la aduana Zona Franca Comercial Santa Cruz, Interior Santa Cruz e interior Cochabamba, por pagos diferidos del Programa de Regularización, en agosto de 2016 el Programa concluyó.

En el periodo 2017 - 2022 no se implementaron programas eventuales de regularización de adeudos tributarios, por tanto no existe información de recaudación extraordinaria. El gráfico muestra el comportamiento de la recaudación extraordinaria en el periodo 2000 al 2022.

[3] **Recaudación Total en dólares americanos**, considera el tipo de cambio oficial de venta del dólar americano proporcionado por el Banco Central de Bolivia, vigente a la fecha de aceptación de la declaración de mercancías y que la ANB actualiza semanalmente.

[4] **Recaudación Extraordinaria**, es la recaudación obtenida por el pago de tributos a partir de la implementación de programas de regularización impositiva.

Recaudación Ordinaria según Departamento [5]

RECAUDACIÓN ORDINARIA SEGÚN DEPARTAMENTO
Enero a Abril de 2017 - 2022 (p)

Departamento	2017 Ene-Abr	2018 Ene-Abr	2019 Ene-Abr	2020 Ene-Abr	2021 Ene-Abr	2022 Ene-Abr
Miles de bolivianos						
Total	4.585.960	4.634.029	4.831.799	3.339.981	3.945.294	4.886.721
Chuquisaca	13.046	46.679	10.079	7.418	7.896	6.246
La Paz	1.203.554	1.060.583	1.189.681	830.494	982.703	1.154.020
Oruro	771.614	856.954	916.406	640.181	703.523	845.177
Cochabamba	355.254	378.333	472.776	297.922	365.652	373.472
Potosí	68.731	86.398	94.731	85.791	86.783	120.429
Tarija	316.041	355.068	262.640	159.714	306.251	529.374
Santa Cruz	1.853.103	1.846.688	1.879.190	1.313.739	1.487.522	1.852.308
Beni	2.572	1.089	5.047	4.244	2.947	1.795
Pando	2.045	2.236	1.249	477	2.017	3.902
Variación Porcentual con Relación a Similar Periodo del Año Anterior						
Total	15,5	1,0	4,3	-30,9	18,1	23,9
Chuquisaca	-4,1	257,8	-78,4	-26,4	6,5	-20,9
La Paz	7,8	-11,9	12,2	-30,2	18,3	17,4
Oruro	57,0	11,1	6,9	-30,1	9,9	20,1
Cochabamba	-4,7	6,5	25,0	-37,0	22,7	2,1
Potosí	17,9	25,7	9,6	-9,4	1,2	38,8
Tarija	103,0	12,3	-26,0	-39,2	91,8	72,9
Santa Cruz	5,4	-0,3	1,8	-30,1	13,2	24,5
Beni	-38,7	-57,6	363,2	-15,9	-30,6	-39,1
Pando	513,1	9,3	-44,1	-61,8	322,9	93,5
Participación Porcentual						
Total	100,0	100,0	100,0	100,0	100,0	100,0
Chuquisaca	0,3	1,0	0,2	0,2	0,2	0,1
La Paz	26,2	22,9	24,6	24,9	24,9	23,6
Oruro	16,8	18,5	19,0	19,2	17,8	17,3
Cochabamba	7,7	8,2	9,8	8,9	9,3	7,6
Potosí	1,5	1,9	2,0	2,6	2,2	2,5
Tarija	6,9	7,7	5,4	4,8	7,8	10,8
Santa Cruz	40,4	39,9	38,9	39,3	37,7	37,9
Beni	0,1	0,0	0,1	0,1	0,1	0,0
Pando	0,0	0,0	0,0	0,0	0,1	0,1

La información corresponde a la recaudación por importación según aduana de pago y no se refiere a la residencia del importador

La recaudación ordinaria según departamento presenta a abril de 2022 el siguiente comportamiento: Pando registra incremento en el pago de tributos en 93,5%, Tarija crece en 72,9%, Potosí en 38,8%, Santa Cruz aumenta en 24,5%, Oruro en 20,1%, La Paz crece en 17,4% y Cochabamba crece en 2,1%, mientras Beni registra disminución en la recaudación en 39,1% y Chuquisaca en 20,9%.

El departamento de Santa Cruz recauda el 37,9% del total de las recaudaciones ordinarias, La Paz el 23,6%, Oruro 17,3%, Tarija 10,8%, Cochabamba 7,6% y Potosí el 2,5%, concentrando estos seis departamentos el 99,7% de la recaudación ordinaria entre enero y abril de 2022. Las aduanas que se encuentran en los departamentos de Chuquisaca, Beni y Pando concentran en conjunto solamente el 0,3% de las recaudaciones ordinarias.

Participación Porcentual de la Recaudación Ordinaria Según Departamento, Enero a Abril de 2022 (p)

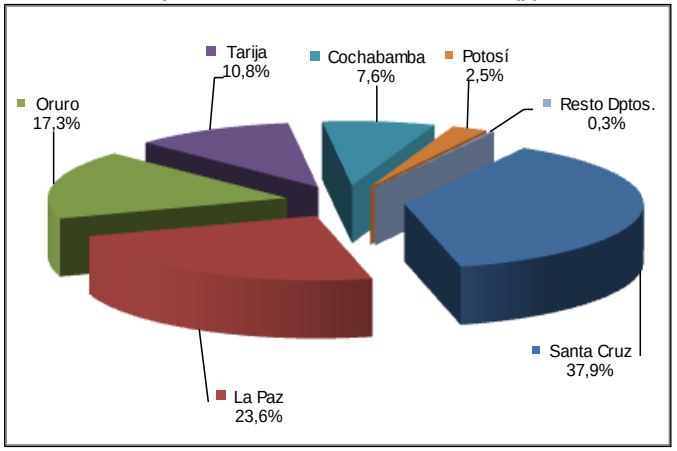

Recaudación Ordinaria según Gerencia Regional [6] y Aduana

Recaudación Ordinaria y Diferencia Absoluta Según Gerencia Regional
Enero a Abril 2021 y 2022 (p)
(En millones de bolivianos)

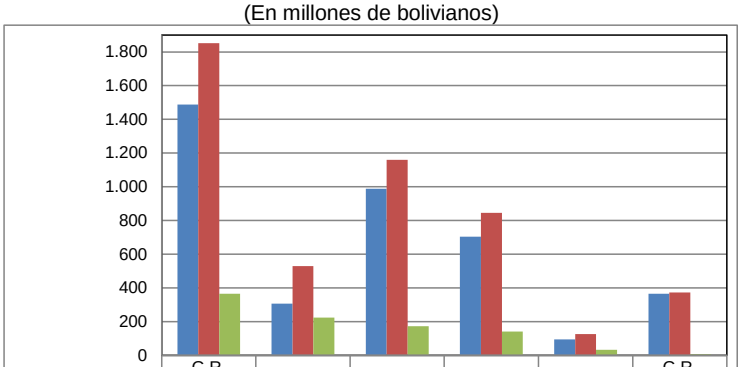

	G.R. Santa Cruz	G.R. Tarija	G.R. La Paz	G.R. Oruro	G.R. Potosí	G.R. Cocha-bamba
2021 Ene-Abr	1.488	306	988	704	95	366
2022 Ene-Abr	1.852	529	1.160	845	127	373
Diferencia	365	223	172	142	32	8

La recaudación según Gerencia Regional presenta el siguiente comportamiento: Tarija crece en 72,9%, Potosí en 33,8%, Santa Cruz en 24,5%, Oruro en 20,1%, La Paz en 17,4% y Cochabamba en 2,1%. Las gerencias de Tarija, Potosí y Santa Cruz presentan variación porcentual en el periodo, mayor a la variación promedio general que alcanza a 23,9%, el resto de las gerencias tiene variación porcentual menor respecto al promedio general.

La Gerencia Santa Cruz concentra el 37,9% de la recaudación registrada entre enero y abril de 2022, La Paz representa el 23,7% y Oruro el 17,3%, representando las tres gerencias el 78,9% de la recaudación.

La diferencia de 941 millones de bolivianos entre la recaudación obtenida entre enero y abril de 2022 respecto a la recaudación de similar período de 2021, según Gerencia Regional muestra los siguientes resultados: Santa Cruz aumenta en 365 millones de bolivianos, Tarija en 223 millones de bolivianos, La Paz en 172 millones de bolivianos, Oruro crece en 142 millones de bolivianos, Potosí en 32 millones de bolivianos y la Gerencia de Cochabamba aumenta en 8 millones de bolivianos.

[5] **La Recaudación según Departamento,** es aquella obtenida a partir de la agregación de la recaudación según aduana de pago en el ámbito geográfico departamental, la cual no considera la residencia del importador.

[6] **La Recaudación según Gerencia Regional,** es aquella obtenida a partir de la agregación de la recaudación según aduana de pago en el ámbito administrativo de la Aduana Nacional, la cual no considera la residencia del importador.

RECAUDACIÓN ORDINARIA SEGÚN GERENCIA REGIONAL Y ADMINISTRACIÓN DE ADUANA, Enero a Abril de 2017 - 2022 (p)

Gerencia Regional, Administración de Aduana y Punto de Control	Miles de bolivianos						Variación Porcentual						Participación Porcentual					
	2017 Ene-Abr	2018 Ene-Abr	2019 Ene-Abr	2020 Ene-Abr	2021 Ene-Abr	2022 Ene-Abr	2017 Ene-Abr	2018 Ene-Abr	2019 Ene-Abr	2020 Ene-Abr	2021 Ene-Abr	2022 Ene-Abr	2017 Ene-Abr	2018 Ene-Abr	2019 Ene-Abr	2020 Ene-Abr	2021 Ene-Abr	2022 Ene-Abr
Total	**4.585.960**	**4.634.029**	**4.831.799**	**3.339.981**	**3.945.294**	**4.886.721**	**15,5**	**1,0**	**4,3**	**-30,9**	**18,1**	**23,9**	**100,0**	**100,0**	**100,0**	**100,0**	**100,0**	**100,0**
GERENCIA DE LA PAZ	1.208.171	1.063.909	1.195.977	835.215	987.667	1.159.716	7,8	-11,9	12,4	-30,2	18,3	17,4	26,3	23,0	24,8	25,0	25,0	23,7
Interior La Paz	678.469	764.609	791.775	522.540	548.764	705.804	15,6	12,7	3,6	-34,0	5,0	28,6	14,8	16,5	16,4	15,6	13,9	14,4
Especializada Interior La Paz			29.627	39.510	35.752	2				33,4	-9,5	-100,0			0,6	1,2	0,9	0,0
Aeropuerto El Alto	112.045	117.104	111.090	86.991	81.973	67.279	-0,7	4,5	-5,1	-21,7	-5,8	-17,9	2,4	2,5	2,3	2,6	2,1	1,4
Zona Franca Cial. El Alto	98.431	13.311	187	35	34	47	-33,6	-98,6	-85,9	-81,2	-4,5	40,0	2,1	0,0	0,0	0,0	0,0	0,0
Charaña	3.044	2.470	5.983	6.407	69	472	14,0	-18,8	142,2	7,1	-98,9	587,3	0,1	0,1	0,1	0,2	0,0	0,0
Zona Franca Ind. El Alto	33.006	25.742	23.112	20.172	8.734	8	-2,2	-22,0	-10,2	-12,7	-56,7	-99,9	0,7	0,6	0,5	0,6	0,2	0,0
Guayaramerin	2.572	2.236	5.047	4.244	2.947	1.794	-38,7	-13,1	125,7	-15,9	-30,6	-39,1	0,1	0,0	0,1	0,1	0,1	0,0
Desaguadero	137.006	131.673	215.524	138.548	296.770	350.971	43,0	-3,9	63,7	-35,7	114,2	18,3	3,0	2,8	4,5	4,1	7,5	7,2
Cobija	2.044	616	1.248	477	2.008	3.902	551,7	-69,9	102,6	-61,8	321,0	94,4	0,0	0,0	0,0	0,0	0,1	0,1
Interior Trinidad	1	473	1		9	1	-93,6	36.973,0	-99,8			-86,3	0,0	0,0	0,0		0,0	0,0
Zona Franca Cial. e Ind. Cobija			71												0,0			
Postal La Paz	494	360	414	372	132	132	26,7	-27,2	15,0	-10,1	-64,6	0,0	0,0	0,0	0,0	0,0	0,0	0,0
Zona Franca Ind. Patacamaya	19.001	15.603	10.654	15.916	10.472	29.305	2,8	-17,9	-31,7	49,4	-34,2	179,8	0,4	0,3	0,2	0,5	0,3	0,6
Zona Franca Cial. Patacamaya	122.057	16.911	1.246	2	3		4,1	-98,6	-26,3	-99,8	51,7		2,7	0,0	0,0	0,0	0,0	
GERENCIA DE ORURO	771.614	856.954	916.406	640.181	703.523	845.177	57,0	11,1	6,9	-30,1	9,9	20,1	16,8	18,5	19,0	19,2	17,8	17,3
Interior Oruro	162.105	136.671	78.071	57.830	50.843	137.823	56,2	-15,7	-42,9	-25,9	-12,1	171,1	3,5	2,9	1,6	1,7	1,3	2,8
Especializada Interior Oruro		39.865	57.989	45.786	62.018	87			45,5	-21,0	35,5	-99,9		0,9	1,2	1,4	1,6	0,0
Zona Franca Cial. Oruro	34.758	1.153	660	141	209	155	-3,9	-96,7	-42,7	-78,6	47,7	-25,9	0,8	0,0	0,0	0,0	0,0	0,0
Zona Franca Ind. Oruro	16.207	17.624	15.360	9.969	7.349	8.273	-17,1	8,7	-12,8	-35,1	-26,3	12,6	0,4	0,4	0,3	0,3	0,2	0,2
Tambo Quemado	510.074	585.634	646.884	424.301	489.706	528.461	69,8	14,8	10,5	-34,4	15,4	7,9	11,1	12,6	13,4	12,7	12,4	10,8
Pisiga	48.470	76.007	117.441	102.155	93.398	170.379	53,6	56,8	54,5	-13,0	-8,6	82,4	1,1	1,6	2,4	3,1	2,4	3,5
GERENCIA DE POTOSI	81.777	133.076	104.810	93.209	94.680	126.674	13,8	62,7	-21,2	-11,1	1,6	33,8	1,8	2,9	2,2	2,8	2,4	2,6
Interior Potosí	6.338	7.745	6.824	1.851	1.529	9.096	-26,6	22,2	-11,9	-72,9	-17,4	494,9	0,1	0,2	0,1	0,1	0,0	0,2
Especializada Interior Potosí			3.919	1.339	2.608	29				-65,8	94,7	-98,9			0,1	0,0	0,1	0,0
Interior Sucre	13.046	46.679	10.079	5.478	6.974	6.243	-4,1	257,8	-78,4	-45,6	27,3	-10,5	0,3	1,0	0,2	0,2	0,2	0,1
Especializada Interior Sucre			1.127	1.940	923	3				72,1	-52,4	-99,7			0,0	0,1	0,0	0,0
Avaroa	18.671	35.188	36.925	38.645	35.879	44.817	20,8	88,5	4,9	4,7	-7,2	24,9	0,4	0,8	0,8	1,2	0,9	0,9
Apacheta	42	35	8		166	45	-51,6	-17,3	-78,3			-73,2	0,0	0,0	0,0		0,0	0,0
Villazón	43.680	43.430	45.924	43.956	46.602	66.443	28,0	-0,6	5,7	-4,3	6,0	42,6	1,0	0,9	1,0	1,3	1,2	1,4
ACI Villazón			4												0,0			
GERENCIA DE COCHABAMBA	355.254	378.333	472.776	297.922	365.652	373.472	-4,7	6,5	25,0	-37,0	22,7	2,1	7,7	8,2	9,8	8,9	9,3	7,6
Interior Cochabamba	336.299	356.213	411.752	274.270	335.943	362.443	-1,4	5,9	15,6	-33,4	22,5	7,9	7,3	7,7	8,5	8,2	8,5	7,4
Especializada Interior Cochabamba			44.164	11.729	14.300	116				-73,4	21,9	-99,2			0,9	0,4	0,4	0,0
Zona Franca Cial. Cochabamba			28												0,0			
Aeropuerto Cochabamba	18.569	21.785	16.434	11.740	15.370	10.823	-40,5	17,3	-24,6	-28,6	30,9	-29,6	0,4	0,5	0,3	0,4	0,4	0,2
Postal Cochabamba	386	336	398	183	40	91	-33,1	-12,9	18,5	-54,0	-78,0	125,2	0,0	0,0	0,0	0,0	0,0	0,0
GERENCIA DE SANTA CRUZ	1.853.103	1.846.688	1.879.190	1.313.739	1.487.522	1.852.308	5,4	-0,3	1,8	-30,1	13,2	24,5	40,4	39,9	38,9	39,3	37,7	37,9
Interior Santa Cruz	913.745	1.157.450	1.044.130	802.411	863.808	1.084.312	0,7	26,7	-9,8	-23,2	7,7	25,5	19,9	25,0	21,6	24,0	21,9	22,2
Especializada Interior Santa Cruz			45.884	34.661	39.381	48				-24,5	13,6	-99,9			0,9	1,0	1,0	0,0
Zona Franca Cial. Santa Cruz	134.446	1.058	462	55	178	139	16,2	-99,2	-56,4	-88,1	223,1	-21,7	2,9	0,0	0,0	0,0	0,0	0,0
Zona Franca Ind. Santa Cruz	29	57	78	10	98	10	-99,4	93,1	38,2	-87,6	907,2	-90,0	0,0	0,0	0,0	0,0	0,0	0,0
Aeropuerto Viru - Viru	246.668	250.569	251.513	177.447	210.482	226.255	-2,4	1,6	0,4	-29,4	18,6	7,5	5,4	5,4	5,2	5,3	5,3	4,6
Zona Franca Cial. Puerto Suárez	498	89	236	5	8	21	-65,9	-82,2	166,6	-97,8	60,0	160,1	0,0	0,0	0,0	0,0	0,0	0,0
Zona Franca Ind. Puerto Suárez	311	3.030	1.341	924			-67,5	874,5	-55,8	-31,1			0,0	0,1	0,0	0,0		
Puerto Suárez	449.287	431.022	532.220	206.647	300.237	436.149	48,3	-4,1	23,5	-61,2	45,3	45,3	9,8	9,3	11,0	6,2	7,6	8,9
Arroyo Concepción	617	434	530	452	547	566	162,5	-29,6	22,0	-14,8	20,9	3,5	0,0	0,0	0,0	0,0	0,0	0,0
Zona Franca Cial. Puerto Aguirre			186	40	32	1				-78,7	-19,1	-97,4			0,0	0,0	0,0	0,0
San Matías	377	381	300	275	368	348	-74,7	1,0	-21,3	-8,2	33,6	-5,3	0,0	0,0	0,0	0,0	0,0	0,0
El Faro				83.395	62.952	81.730					-24,5	29,8				2,5	1,6	1,7
Puerto Jennefer				6.078	4.251	14.061					-30,1	230,8				0,2	0,1	0,3
Postal Santa Cruz	644	373	418	352	13	160	34,3	-42,0	11,9	-15,7	-96,4	1.147,5	0,0	0,0	0,0	0,0	0,0	0,0
Zona Franca Cial. Winner	101.758	1.720	976	320	823	329	-39,1	-98,3	-43,2	-67,2	157,0	-60,0	2,2	0,0	0,0	0,0	0,0	0,0
Zona Franca Ind. Winner	4.723	504	916	666	4.346	8.180	181,3	-89,3	81,7	-27,3	552,3	88,2	0,1	0,0	0,0	0,0	0,1	0,2
GERENCIA DE TARIJA	316.041	355.068	262.640	159.714	306.251	529.374	103,0	12,3	-26,0	-39,2	91,8	72,9	6,9	7,7	5,4	4,8	7,8	10,8
Yacuiba	271.246	315.527	201.903	119.463	197.676	306.837	181,2	16,3	-36,0	-40,8	65,5	55,2	5,9	6,8	4,2	3,6	5,0	6,3
Interior Tarija	31.631	28.432	16.462	10.229	11.212	35.243	-23,1	-10,1	-42,1	-37,9	9,6	214,3	0,7	0,6	0,3	0,3	0,3	0,7
Especializada Interior Tarija			20.749	17.604	12.445	14				-15,2	-29,3	-99,9			0,4	0,5	0,3	0,0
Bermejo	12.926	10.839	13.873	10.173	14.511	23.468	0,7	-16,1	28,0	-26,7	42,6	61,7	0,3	0,2	0,3	0,3	0,4	0,5
Zona Franca Cial. Yacuiba	130	98					-41,3	-25,0					0,0	0,0				
Cañada Oruro	108	173	9.654	2.244	70.407	163.813	-97,9	59,4	5.488,9	-76,8	3.037,5	132,7	0,0	0,0	0,2	0,1	1,8	3,4

La información corresponde a la recaudación por importación según aduana de pago y jurisdicción geográfica de la Gerencia Regional

Recaudaciones por Importación

Recaudación Según Principal Administración Aduanera, Enero a Abril de 2019 – 2022 (p)
(En miles de bolivianos)

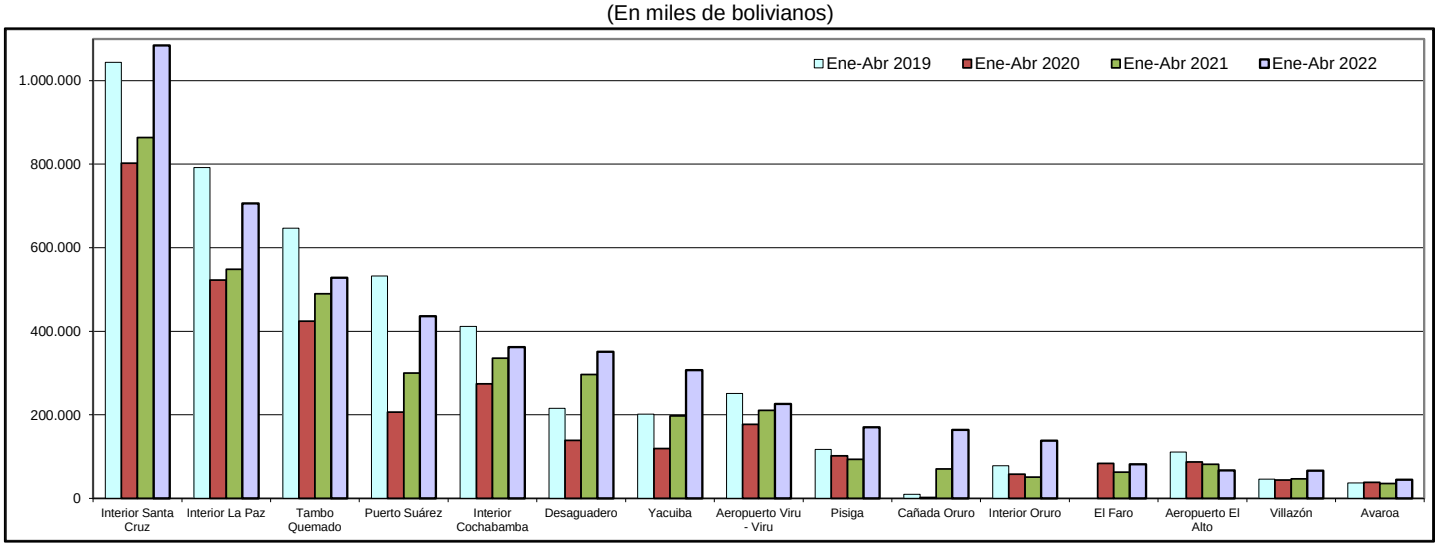

No se considera en el análisis el desempeño de las zonas francas comerciales, debido a que estas aduanas fueron cerradas en el 2017 y a la fecha solo realizan regularizaciones de trámites pasados, así también las aduanas especializadas fueron cerradas a partir del 22 de junio de 2021.

En la Gerencia Tarija registran incremento en la recaudación las aduanas de: Interior Tarija en 214,3%, Cañada Oruro en 132,7%, Bermejo en 61,7% y Yacuiba en 55,2%.

La Gerencia Santa Cruz registra aumento en la recaudación en las aduanas de: Postal Santa Cruz con 1.147,5%, Puerto Jennefer crece en 230,8%, Zona Franca Industrial Winner en 88,2%, Puerto Suárez en 45,3%, El Faro en 29,8%, Interior Santa Cruz en 25,5%, Aeropuerto Viru Viru incrementa la recaudación en 7,5% y Arroyo Concepción crece en 3,5%. Por el contrario, San Matías disminuye la recaudación en 5,3%.

Presentan incremento en la recaudación de la Gerencia Potosí: Interior Potosí en 494,9%, Villazón crece en 42,6% y Frontera Avaroa en 24,9%. Por el contrario Interior Sucre disminuye la recaudación en 10,5% y Apacheta en 73,2%.

Se presenta aumento en la recaudación en la Gerencia La Paz en las aduanas de: Charaña en 587,3%, Zona Franca Industrial Patacamaya en 179,8%, Cobija en 94,4% e Interior La Paz en 28,6%. Por el contrario disminuyen la recaudación la aduana de: Interior Trinidad cae en 86,3%, Guayaramerín en 39,1%, Aeropuerto El Alto en 17,9% y Zona Franca Industrial El Alto registra disminución en la recaudación debido a su cierre a partir del mes de julio de 2021.

La Gerencia Oruro presenta incremento en las aduanas de: Interior Oruro en 171,1%, Pisiga en 82,4%, Zona Franca Industrial Oruro en 12,6% y Tambo Quemado en 7,9%.

La Gerencia Cochabamba presenta incremento en la recaudación en la aduana Postal Cochabamba con 125,2% e Interior Cochabamba en 7,9%, mientras que Aeropuerto Cochabamba disminuye la recaudación en 29,6%.

Quince aduanas concentran el 96,9% de la recaudación ordinaria registrada entre enero a abril de 2022, según orden de importancia son: **Interior Santa Cruz** que recauda 22,2%, **Interior La Paz** el 14,4%, **Tambo Quemado** 10,8%, **Puerto Suárez** 8,9%, **Interior Cochabamba** 7,4%, **Desaguadero** 7,2%, **Yacuiba** 6,3%, **Aeropuerto Viru Viru** 4,6%, **Pisiga** 3,5%, **Cañada Oruro** 3,4%, **Interior Oruro** 2,8%, **El Faro** 1,7%, **Aeropuerto El Alto** 1,4%, **Villazón** 1,4% y **Avaroa** 0,9%.

Entre enero a abril de 2022, de las 49 administraciones de aduana que registraron información de recaudación aduanera 30 presentan tasa de variación positiva, 18 aduanas registran tasa de variación negativa y una aduana no presenta tasa de variación porque en similar periodo de la gestión anterior no registró recaudación.

Recaudación Según Administración Aduanera
Enero a Abril de 2022 (p)
(En miles de bolivianos)



Recaudación Ordinaria según Tipo de Aduana [7]

RECAUDACIÓN ORDINARIA SEGÚN TIPO DE ADMINISTRACIÓN ADUANERA
Enero a Abril de 2017 - 2022 (p)

Tipo de Administración	2017 Ene-Abr	2018 Ene-Abr	2019 Ene-Abr	2020 Ene-Abr	2021 Ene-Abr	2022 Ene-Abr
Miles de bolivianos						
Total	**4.585.960**	**4.634.029**	**4.831.799**	**3.339.981**	**3.945.294**	**4.886.721**
Aduana Interior	**2.143.677**	**2.498.414**	**2.360.412**	**1.675.087**	**1.821.079**	**2.340.964**
Grande	1.928.513	2.278.272	2.247.657	1.599.222	1.748.514	2.152.559
Mediana	193.735	165.102	94.533	68.059	62.055	173.066
Pequeña	21.429	55.040	18.222	7.806	10.510	15.340
Aduana de Frontera	**1.498.120**	**1.635.050**	**1.832.219**	**1.186.983**	**1.616.484**	**2.194.252**
Occidente	760.987	874.437	1.068.693	754.011	962.590	1.095.144
Oriente	452.853	434.073	538.096	301.091	371.301	538.549
Sur	284.280	326.539	225.430	131.881	282.594	560.560
Aduana Especializada		**39.865**	**203.458**	**152.569**	**167.427**	**298**
Zona Franca	**565.356**	**70.172**	**55.443**	**48.256**	**32.295**	**46.467**
Zona Franca Comercial	492.079	7.612	3.982	599	1.296	692
Zona Franca Industrial	73.277	62.561	51.461	47.657	30.999	45.775
Aeropuerto	**377.283**	**389.458**	**379.038**	**276.179**	**307.825**	**304.357**
Aduana Postal	**1.524**	**1.069**	**1.229**	**907**	**185**	**382**
Variación Porcentual con Relación a Similar Periodo del Año Anterior						
Total	**15,5**	**1,0**	**4,3**	**-30,9**	**18,1**	**23,9**
Aduana Interior	**7,0**	**16,5**	**-5,5**	**-29,0**	**8,7**	**28,5**
Grande	5,1	18,1	-1,3	-28,8	9,3	23,1
Mediana	33,7	-14,8	-42,7	-28,0	-8,8	178,9
Pequeña	-4,9	156,9	-66,9	-57,2	34,6	46,0
Aduana de Frontera	**65,8**	**9,1**	**12,1**	**-35,2**	**36,2**	**35,7**
Occidente	58,5	14,9	22,2	-29,4	27,7	13,8
Oriente	46,6	-4,1	24,0	-44,0	23,3	45,0
Sur	148,6	14,9	-31,0	-41,5	114,3	98,4
Aduana Especializada			**410,4**	**-25,0**	**9,7**	**-99,8**
Zona Franca	**-15,3**	**-87,6**	**-21,0**	**-13,0**	**-33,1**	**43,9**
Zona Franca Comercial	-16,4	-98,5	-47,7	-85,0	116,4	-46,6
Zona Franca Industrial	-7,2	-14,6	-17,7	-7,4	-35,0	47,7
Aeropuerto	**-5,0**	**3,2**	**-2,7**	**-27,1**	**11,5**	**-1,1**
Aduana Postal	**5,4**	**-29,9**	**15,0**	**-26,2**	**-79,6**	**106,9**
Participación Porcentual						
Total	**100,0**	**100,0**	**100,0**	**100,0**	**100,0**	**100,0**
Aduana Interior	**46,7**	**53,9**	**48,9**	**50,2**	**46,2**	**47,9**
Grande	42,1	49,2	46,5	47,9	44,3	44,0
Mediana	4,2	3,6	2,0	2,0	1,6	3,5
Pequeña	0,5	1,2	0,4	0,2	0,3	0,3
Aduana de Frontera	**32,7**	**35,3**	**37,9**	**35,5**	**41,0**	**44,9**
Occidente	16,6	18,9	22,1	22,6	24,4	22,4
Oriente	9,9	9,4	11,1	9,0	9,4	11,0
Sur	6,2	7,0	4,7	3,9	7,2	11,5
Aduana Especializada		**0,9**	**4,2**	**4,6**	**4,2**	**0,0**
Zona Franca	**12,3**	**1,5**	**1,1**	**1,4**	**0,8**	**0,9**
Zona Franca Comercial	10,7	0,2	0,1	0,0	0,0	0,0
Zona Franca Industrial	1,6	1,4	1,1	1,4	0,8	0,9
Aeropuerto	**8,2**	**8,4**	**7,8**	**8,3**	**7,8**	**6,2**
Aduana Postal	**0,0**	**0,0**	**0,0**	**0,0**	**0,0**	**0,0**

La información corresponde a la recaudación por importación según aduana de pago y no se refiere a la residencia del importador

Por tipo de aduana a abril de 2022 se registran los siguientes resultados: aduana postal incrementa la recaudación en 106,9%, las zonas francas en 43,9%, las aduanas de frontera en 35,7% y las aduanas Interiores en 28,5%, por el contrario las aduanas de aeropuerto disminuyen en 1,1%. Las aduanas especializadas a partir del 22 de junio de 2021 dejaron de realizar operaciones, por tanto presentan caída de 99,8% a abril de 2022.

En el mismo período de análisis se presenta la siguiente composición en cuanto a la recaudación ordinaria por tipo de administración aduanera: **las aduanas interiores generan el 47,9%**, las aduanas de frontera el 44,9%, las aduanas de aeropuerto el 6,2%, las Zonas Francas el 0,9% y las aduanas postales menos del 0,1% de la recaudación acumulada registrada a abril de 2022.

Dentro las aduanas interiores, las grandes que corresponden a Interior Santa Cruz, Interior La Paz e Interior Cochabamba representan el 44,0% del total recaudado y crecen en 23.1%, las aduanas interiores que son medianas aumentan la recaudación en 178,9% y las aduanas interiores pequeñas crecen en 46,0%.

Las aduanas de frontera según ubicación geográfica alcanzan los siguientes resultados, las aduanas de occidente incrementan en 13,8% la recaudación, las aduanas de oriente crecen en 45,0% y las aduanas del sur aumentan en 98,4% la recaudación acumulada a abril de 2022.

Participación Porcentual de la Recaudación Ordinaria Según Tipo de Aduana, Enero a Abril de 2022 (p)

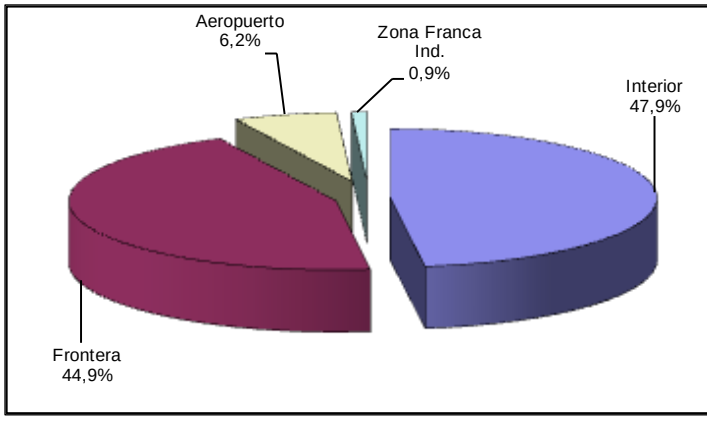

Recaudación Ordinaria según Capítulo de la NANDINA [8]

La recaudación según capítulo de la NANDINA presenta el siguiente comportamiento: la importación del Capítulo 27 de Combustibles minerales, aceites minerales y productos de su destilación presenta recaudación de 1.036 millones de bolivianos y registra tasa de variación de 64,3%, en segundo lugar está la importación del Capítulo 87 de Vehículos automóviles, tractores y demás vehículos terrestres y sus partes que presenta recaudación de 678 millones de bolivianos y crece en 28,7%, en tercer lugar se encuentra la importación del Capítulo 84 de Máquinas, aparatos y artefactos mecánicos y sus partes que presenta recaudación de 404 millones de bolivianos y registra tasa de variación de 0,5%, en cuarto lugar se encuentra la importación del Capítulo 72 de Fundición, hierro y acero que recauda 297 millones de bolivianos y registra variación porcentual de 51,1%, en quinto lugar está la importación del Capítulo 85 de Máquinas, aparatos y material eléctrico y sus partes con recaudación de 297 millones de bolivianos y tasa de variación de 7,3%, en sexto lugar está la importación del Capítulo 39 de Plástico y sus manufacturas con 269 millones de bolivianos de recaudación y tasa de variación de 21,3%. Los seis capítulos de la NANDINA descritos concentran el 61,0% de la recaudación acumulada a abril de 2022.

[7] **La Recaudación según Tipo de Aduana,** es aquella obtenida a partir de la agregación de la recaudación según aduana de pago en el ámbito de la categorización de las aduanas, la cual no considera la residencia del importador. Las aduanas interiores se subdividen en grandes que comprende a las aduanas interiores de Santa Cruz, La Paz y Cochabamba y resto de aduanas interiores. Las aduanas de frontera se subdividen según el área geográfica en frontera occidental, frontera oriental y en frontera sur.

[8] **NANDINA,** constituye la Nomenclatura Arancelaria Común de la Comunidad Andina y está basada en el Sistema Armonizado de designación y Codificación de Mercancías. El código numérico de la NANDINA está compuesto de ocho dígitos, los dos primeros identifican el Capítulo, los cuatro dígitos la Partida, los seis dígitos la Sub partida del Sistema Armonizado y los ocho dígitos la Sub partida Subregional. Las secciones agrupan capítulos de la NANDINA.

Recaudaciones por Importación

Recaudación Ordinaria Según Principal Capítulo de la NANDINA, Enero a Abril de 2019 - 2022 (p)

Cod	Capítulo de la NANDINA	Miles de bolivianos				Participación %				Variación %		
		2019 Ene-Abr	2020 Ene-Abr	2021 Ene-Abr	2022 Ene-Abr	2019 Ene-Abr	2020 Ene-Abr	2021 Ene-Abr	2022 Ene-Abr	2020 Ene-Abr	2021 Ene-Abr	2022 Ene-Abr
	Total	**4.831.799**	**3.339.981**	**3.945.294**	**4.886.721**	**100,0**	**100,0**	**100,0**	**100,0**	**-30,9**	**18,1**	**23,9**
27	Combustibles minerales, aceites minerales y productos de su destilacion; materias bituminosas; ceras minerales	736.280	330.932	630.702	1036.232	15,2	9,9	16,0	21,2	-55,1	90,6	64,3
87	Vehiculos automoviles, tractores, velocipedos y demas vehiculos terrestres, sus partes y accesorios	758.808	542.337	526.865	678.005	15,7	16,2	13,4	13,9	-28,5	-2,9	28,7
84	Reactores nucleares, calderas, maquinas, aparatos y artefactos mecanicos; partes de estas maquinas o aparatos	554.594	372.161	402.316	404.162	11,5	11,1	10,2	8,3	-32,9	8,1	0,5
72	Fundicion, hierro y acero	212.854	144.092	196.740	297.324	4,4	4,3	5,0	6,1	-32,3	36,5	51,1
85	Máquinas, aparatos y material electrico, y sus partes; aparatos de grabacion o reproduccion de sonido, aparatos de grabacion o reproduccion de imagen y sonido en television, y las partes y accesorios de estos	340.458	227.771	276.782	297.026	7,0	6,8	7,0	6,1	-33,1	21,5	7,3
39	Plástico y sus manufacturas	216.091	168.088	222.027	269.399	4,5	5,0	5,6	5,5	-22,2	32,1	21,3
38	Productos diversos de las industrias quimicas	138.610	115.360	109.845	166.371	2,9	3,5	2,8	3,4	-16,8	-4,8	51,5
40	Caucho y sus manufacturas	100.533	69.578	94.151	132.660	2,1	2,1	2,4	2,7	-30,8	35,3	40,9
73	Manufacturas de fundicion, hierro o acero	144.244	103.150	108.971	120.533	3,0	3,1	2,8	2,5	-28,5	5,6	10,6
22	Bebidas, liquidos alcoholicos y vinagre	57.794	58.174	92.297	81.415	1,2	1,7	2,3	1,7	0,7	58,7	-11,8
30	Productos farmaceuticos	86.681	80.339	72.555	79.142	1,8	2,4	1,8	1,6	-7,3	-9,7	9,1
90	Instrumentos y aparatos de optica, fotografia o cinematografia, de medida, control o precision; instrumentos y aparatos medicoquirurgicos; partes y accesorios de estos instrumentos o aparatos	78.610	76.106	58.314	58.599	1,6	2,3	1,5	1,2	-3,2	-23,4	0,5
21	Preparaciones alimenticias diversas	64.018	60.111	62.764	57.897	1,3	1,8	1,6	1,2	-6,1	4,4	-7,8
64	Calzado, polainas y articulos analogos; partes de estos articulos	63.162	42.808	44.598	57.193	1,3	1,3	1,1	1,2	-32,2	4,2	28,2
94	Muebles; mobiliario medicoquirurgico; articulos de cama y similares; aparatos de alumbrado no expresados ni comprendidos en otra parte; anuncios, letreros y placas indicadoras luminosos y articulos similares	62.108	43.930	51427	57.144	1,3	1,3	1,3	1,2	-29,3	17,1	11,1
76	Aluminio y sus manufacturas	69.459	57.740	50.707	52.216	1,4	1,7	1,3	1,1	-16,9	-12,2	3,0
33	Aceites esenciales y resinoides; preparaciones de perfumeria, de tocador o de cosmetica	59.591	49.508	54.042	51642	1,2	1,5	1,4	1,1	-16,9	9,2	-4,4
48	Papel y carton; manufacturas de pasta de celulosa, de papel o carton	61848	50.291	46.039	49.787	1,3	1,5	1,2	1,0	-18,7	-8,5	8,1
29	Productos quimicos organicos	45.066	29.378	34.241	48.050	0,9	0,9	0,9	1,0	-34,8	16,6	40,3
24	Tabaco y sucedaneos del tabaco, elaborados	82.603	32.876	33.594	45.474	1,7	1,0	0,9	0,9	-60,2	2,2	35,4
70	Vidrio y sus manufacturas	32.671	22.790	37.272	42.333	0,7	0,7	0,9	0,9	-30,2	63,5	13,6
96	Manufacturas diversas	46.317	33.607	34.103	38.800	1,0	1,0	0,9	0,8	-27,4	1,5	13,8
11	Productos de la molineria; malta; almidon y fecula; inulina; gluten de trigo	48.498	54.291	43.983	35.970	1,0	1,6	1,1	0,7	11,9	-19,0	-18,2
95	Juguetes, juegos y articulos para recreo o deporte; sus partes y accesorios	32.743	22.244	24.640	34.989	0,7	0,7	0,6	0,7	-32,1	10,8	42,0
28	Productos quimicos inorganicos; compuestos inorganicos u organicos de los metales preciosos, de los elementos radiactivos, de metales de las tierras raras o de isotopos	36.974	25.422	24.875	34.563	0,8	0,8	0,6	0,7	-31,2	-2,2	38,9
19	Preparaciones a base de cereales, harina, almidon, fecula o leche; productos	32.530	32.814	28.537	34.201	0,7	1,0	0,7	0,7	0,9	-13,0	19,8
69	Productos ceramicos	32.753	26.087	25.830	34.112	0,7	0,8	0,7	0,7	-20,3	-1,0	32,1
34	Jabon, agentes de superficie organicos, preparaciones para lavar, preparaciones lubricantes, ceras artificiales, ceras preparadas, productos de limpieza, velas y articulos similares, pastas para modelar, "ceras	36.924	39.311	25.587	34.033	0,8	1,2	0,6	0,7	6,5	-34,9	33,0
32	Extractos curtientes o tintoreos; taninos y sus derivados; pigmentos y demas materias colorantes; pinturas y barnices; mastiques; tintas	30.189	24.840	35.618	33.257	0,6	0,7	0,9	0,7	-17,7	43,4	-6,6
	Resto de Capítulos	568.790	403.844	495.874	524.191	11,8	12,1	12,6	10,7	-29,0	22,8	5,7

Recaudación Ordinaria Según Principal Capítulo de la NANDINA, Enero a Abril de 2020 - 2022 (p)

(En millones de bolivianos)

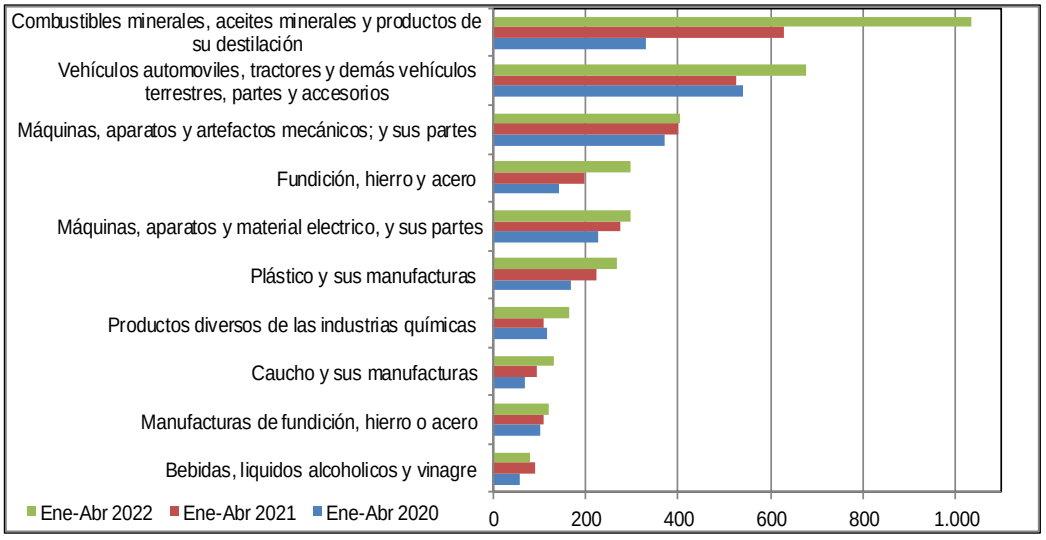

Agregando a los seis principales capítulos la recaudación obtenida por la importación del Capítulo 38 de Productos diversos de las industrias químicas con tasa de participación del 3,4%, la importación del Capítulo 40 de Caucho y sus manufacturas que representa el 2,7%, la importación del Capítulo 73 de Manufacturas de fundición, hierro o acero con tasa de participación de 2,5% y la importación del Capítulo 22 de Bebidas, Líquidos Alcohólicos y vinagre que representa el 1,7%, se alcanza a cubrir el 71,3% de la recaudación observada a abril de 2022.

De los 97 capítulos que componen la NANDINA, los primeros veintinueve concentran el 89,3% de la recaudación por importaciones.

Recaudación Liberada[9] del Pago de Tributos

Recaudación Liberada Según Impuesto, Enero a Abril de 2017 - 2022 (p)
(En millones de bolivianos)

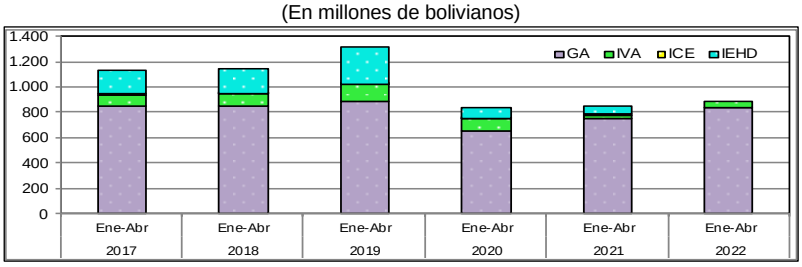

RECAUDACIÓN LIBERADA SEGÚN ACUERDO PREFERENCIAL Y DISPOSICIÓN LIBERATORIA
Enero a Abril de 2018 - 2022 (p)

Acuerdo Preferencial y Disposición Liberatoria	2018 Ene-Abr	2019 Ene-Abr	2020 Ene-Abr	2021 Ene-Abr	2022 Ene-Abr
Miles de bolivianos					
Total	**1.132.518**	**1.308.299**	**833.286**	**843.221**	**880.659**
Acuerdo Preferencial	**793.841**	**818.257**	**626.930**	**734.977**	**873.060**
Acuerdo Agropecuario N°2 (AAPAG-2)	1.409	2.352	2.330	1.614	
Chile (ACE 22)	19.445	13.958	11.150	11.806	8.914
Venezuela (ACEBOLVE)	182	305	177		
México (ACE 66)	37.603	38.000	30.011	31.834	31.931
Mercosur (ACE 36)	536.501	553.950	424.834	510.349	645.611
Cuba (ACE 47)	1.163	1.406	2.402	1.875	1.762
Cuba/Chile (ARPAR4)	69	67	26	113	141
Comunidad Andina	197.469	208.219	156.000	177.386	184.701
Donaciones	**10.215**	**1.017**	**8.723**	**3.823**	
Exoneraciones	**328.462**	**489.024**	**197.633**	**104.421**	**7.599**
Sector Diplomático	3.286	4.096	3.936	1.035	
Ministerio de Economía y Finanzas Públicas	39.412	95.211	84.425	15.400	
Organismos Internacionales	1.236	418	473	842	
YPFB	188.256	291.016	86.062	65.786	
Otras Exoneraciones	96.272	98.283	22.736	21.358	7.599
Variación Porcentual con Relación a Similar Periodo del Año Anterior					
Total	**0,5**	**15,5**	**-36,3**	**1,2**	**4,4**
Acuerdo Preferencial	**-2,1**	**3,1**	**-23,4**	**17,2**	**18,8**
Acuerdo Agropecuario N°2 (AAPAG-2)	-59,4	67,0	-0,9	-30,7	
Chile (ACE 22)	-17,9	-28,2	-20,1	5,9	-24,5
Venezuela (ACEBOLVE)	-20,5	67,3	-42,0		
México (ACE 66)	18,9	1,1	-21,0	6,1	0,3
Mercosur (ACE 36)	-1,9	3,3	-23,3	20,1	26,5
Cuba (ACE 47)	-56,3	20,9	70,8	-22,0	-6,0
Cuba/Chile (ARPAR4)	-43,6	-3,9	-61,1	338,4	24,2
Comunidad Andina	-2,3	5,4	-25,1	13,7	4,1
Donaciones	**-20,4**	**-90,0**	**757,6**	**-56,2**	
Exoneraciones	**8,4**	**48,9**	**-59,6**	**-47,2**	**-92,7**
Sector Diplomático	20,4	24,7	-3,9	-73,7	
Ministerio de Economía y Finanzas Públicas	-44,6	141,6	-11,3	-81,8	
Organismos Internacionales	-10,7	-66,2	13,2	77,9	
YPFB	-4,9	54,6	-70,4	-23,6	
Otras Exoneraciones	224,0	2,1	-76,9	-6,1	-64,4
Participación Porcentual					
Total	**100,0**	**100,0**	**100,0**	**100,0**	**100,0**
Acuerdo Preferencial	**70,1**	**62,5**	**75,2**	**87,2**	**99,1**
Acuerdo Agropecuario N°2 (AAPAG-2)	0,1	0,2	0,3	0,2	
Chile (ACE 22)	1,7	1,1	1,3	1,4	1,0
Venezuela (ACEBOLVE)	0,0	0,0	0,0		
México (ACE 66)	3,3	2,9	3,6	3,8	3,6
Mercosur (ACE 36)	47,4	42,3	51,0	60,5	73,3
Cuba (ACE 47)	0,1	0,1	0,3	0,2	0,2
Cuba/Chile (ARPAR4)	0,0	0,0	0,0	0,0	0,0
Comunidad Andina	17,4	15,9	18,7	21,0	21,0
Donaciones	**0,9**	**0,1**	**1,0**	**0,5**	
Exoneraciones	**29,0**	**37,4**	**23,7**	**12,4**	**0,9**
Sector Diplomático	0,3	0,3	0,5	0,1	
Ministerio de Economía y Finanzas Públicas	3,5	7,3	10,1	1,8	
Organismos Internacionales	0,1	0,0	0,1	0,1	
YPFB	16,6	22,2	10,3	7,8	
Otras Exoneraciones	8,5	7,5	2,7	2,5	0,9

La información considera actualizaciones y modificaciones por enmiendas realizadas en las Declaraciones de Importación.

RECAUDACIÓN LIBERADA SEGÚN IMPUESTO
Enero a Abril de 2017 - 2022 (p)

Impuesto	2017 Ene-Abr	2018 Ene-Abr	2019 Ene-Abr	2020 Ene-Abr	2021 Ene-Abr	2022 Ene-Abr
Millones de bolivianos						
Total	1.127	1.133	1.308	833	843	881
GA	846	841	877	648	743	837
IVA	88	104	139	99	34	44
ICE	3	3	2	0	0	
IEHD	189	185	290	86	66	
Variación Porcentual con Relación a Similar Periodo del Año Anterior						
Total	21,2	0,5	15,5	-36,3	1,2	4,4
GA	14,4	-0,6	4,3	-26,2	14,7	12,6
IVA	15,7	17,8	33,1	-28,5	-65,5	29,0
ICE	-71,5	-13,8	-20,8	-77,6	-28,5	
IEHD	83,9	-2,4	57,1	-70,4	-23,6	
Participación Porcentual						
Total	100,0	100,0	100,0	100,0	100,0	100,0
GA	75,1	74,3	67,1	77,7	88,1	95,0
IVA	7,8	9,2	10,6	11,9	4,1	5,0
ICE	0,3	0,2	0,2	0,1	0,0	
IEHD	16,8	16,3	22,2	10,3	7,8	

La recaudación liberada del pago de tributos a abril de 2022 alcanza a 881 millones de bolivianos y se incrementa en 4,4%. La recaudación liberada según impuesto presenta los siguientes resultados; el GA aumenta en 12,6% y el IVA en 29,0%. El ICE e IEHD no registran variación porcentual porque no presentan recaudación liberada entre enero a abril de 2022.

Según tributo se tiene la siguiente participación porcentual, el 95,0% corresponde al GA y el 5,0% al IVA.

La recaudación liberada de trámites que se acogen a la desgravación arancelaria por acuerdos preferenciales crece en 18,8% y representa el 99,1% de la recaudación liberada, las Exoneraciones del Sector Diplomático, Ministerio de Economía y Finanzas Públicas, Organismos Internacionales, YPFB y otras exoneraciones disminuyen en 92,7% y representan el 0,9% del total liberado. Las Donaciones no presentan registros entre enero a abril de 2022.

Dentro de los Acuerdos Preferenciales **el ACE 36 referente al MERCOSUR representa el 73,3% del total de recaudaciones liberadas,** seguida por los trámites acogidos a desgravación con la Comunidad Andina con el 21,0%, el ACE 66 referido al Acuerdo con México participa con el 3,6%, el ACE 22 Acuerdo con Chile alcanza al 1,0% y el resto de los acuerdos preferenciales representa menos del uno por ciento de la recaudación liberada entre enero a abril de 2022.

Las exoneraciones de YPFB en los primeros cuatro meses de 2022 no presentan registros.

[9] **Recaudación Liberada**, Es la recaudación que se deja de percibir debido al cumplimiento de acuerdos de desgravación arancelaria, como el Acuerdo de Complementación Económica Nº 22 entre Bolivia y Chile (ACE 22); Acuerdo de Complementación Económica Nº 66 entre Bolivia y México (ACE 66) a partir del 7 de junio de 2010; Acuerdo de Complementación Económica Nº 36 entre Bolivia y MERCOSUR (ACE 36); Acuerdo de Complementación Económica Nº 47 entre Bolivia y Cuba (ACE 47); Desgravación arancelaria a las importaciones de bienes originarios de la Comunidad Andina de Naciones (CAN) ; Acuerdo N° 2 de Alcance Parcial para la liberación y expansión del comercio intra regional de semillas entre Argentina, Bolivia, Brasil, Chile, Colombia, Paraguay, Perú y Uruguay-, con el 100% de preferencia arancelaria (AAPAG-2); y el Acuerdo Regional N° 4 Preferencia Arancelaria Regional (PAR 4) entre Argentina, Bolivia, Brasil, Chile, Colombia, Cuba, Ecuador, México, Paraguay, Perú, Uruguay y Venezuela. Actualmente éste Acuerdo se aplica a las importaciones de Bolivia con Chile y Cuba con el 12% de preferencia arancelaria otorgada por el país (AR PAR4); Acuerdo de Complementación Económica con Venezuela (ACEBOLVE); y la determinación de liberaciones impositivas autorizadas por el Ministerio de Economía y Finanzas Públicas, como las donaciones y las exoneraciones referentes a material monetario, bienes de uso militar y material bélico, material publicitario, bienes de capital y otros.

Indicadores de Recaudación por Importaciones [10]

Tasa Efectiva, Tasa de Liberación y Tasa Nominal del GA, IVA y Total
Enero a Abril de 2021 y 2022 (p)

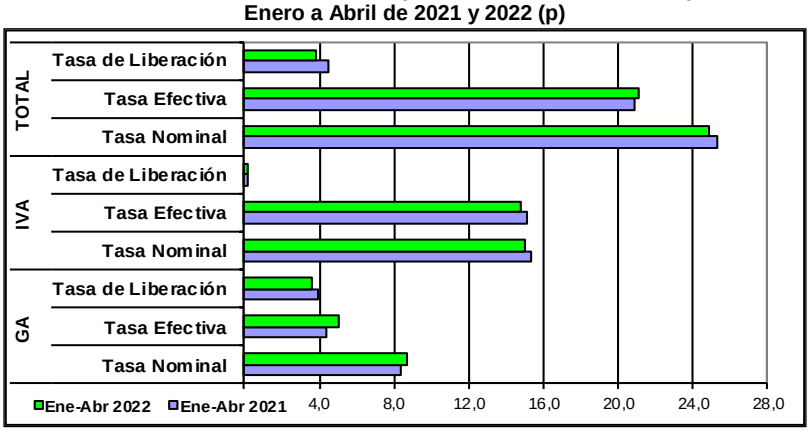

La tasa efectiva de las recaudaciones por importación de mercaderías, a nivel general en el periodo entre enero y abril de 2022 registra incremento de 0,26 puntos porcentuales, es decir, la tasa efectiva de 20,85% registrada entre enero y abril de 2021, aumenta a 21,11% en similar período de 2022. La tasa efectiva del GA aumenta en 0,67 puntos porcentuales, mientras que la tasa del IVA disminuye en 0,29 puntos porcentuales, el ICE decrece en 0,10 puntos porcentuales y la tasa efectiva del IEHD cae en 0,01 puntos porcentuales.

La tasa de liberación del GA es de 3,61% y del IVA es 0,19%, aspecto que determina a nivel general una tasa de 3,80%, siendo inferior en 0,65 puntos porcentuales con relación a similar periodo de la gestión pasada. A nivel de tributos se registra disminución en 0,31 puntos porcentuales en el GA y un incremento de 0,01 puntos porcentuales en el IVA, el IEHD e ICE no registran recaudación liberada entre enero y abril de 2022.

La tasa nominal de las recaudaciones aduaneras a nivel general es de 24,92%. El GA registró una tasa de 8,72%, el IVA 15,04%, el ICE 1,10% y el IEHD 0,06%. La tasa nominal del GA crece en 0,36 puntos porcentuales. Por el contrario, la tasa nominal del IVA disminuye en 0,28%, la tasa nominal del ICE cae en 0,11% y la tasa nominal del IEHD se reduce en 0,36 puntos porcentuales.

TASA EFECTIVA SEGÚN IMPUESTO
Enero a Abril de 2017 - 2022 (p)

Tipo de Impuesto	2017 Ene-Abr	2018 Ene-Abr	2019 Ene-Abr	2020 Ene-Abr	2021 Ene-Abr	2022 Ene-Abr
Porcentaje						
Total	21,52	21,25	21,51	20,85	20,85	21,11
GA	5,03	4,65	4,96	4,73	4,43	5,10
IVA	14,96	14,96	15,16	14,76	15,14	14,85
ICE	1,49	1,58	1,35	1,30	1,20	1,10
IEHD	0,04	0,05	0,05	0,06	0,08	0,06
Variación Absoluta						
Total	1,06	-0,27	0,26	-0,66	0,01	0,26
GA	0,30	-0,38	0,31	-0,22	-0,30	0,67
IVA	0,84	0,01	0,19	-0,40	0,39	-0,29
ICE	-0,07	0,10	-0,24	-0,05	-0,10	-0,10
IEHD	0,00	0,01	0,00	0,01	0,02	-0,01

TASA DE LIBERACIÓN SEGÚN IMPUESTO
Enero a Marzo de 2017 - 2022 (p)

Tipo de Impuesto	2017 Ene-Abr	2018 Ene-Abr	2019 Ene-Abr	2020 Ene-Abr	2021 Ene-Abr	2022 Ene-Abr
Porcentaje						
Total	5,80	5,19	5,82	5,20	4,46	3,80
GA	4,36	3,86	3,91	4,04	3,93	3,61
IVA	0,46	0,48	0,62	0,62	0,18	0,19
ICE	0,02	0,01	0,01	0,00	0,00	
IEHD	0,97	0,85	1,29	0,54	0,35	
Variación Absoluta						
Total	1,04	-0,61	0,63	-0,62	-0,74	-0,65
GA	0,57	-0,50	0,05	0,14	-0,12	-0,31
IVA	0,06	0,02	0,14	0,00	-0,44	0,01
ICE	-0,04	0,00	0,00	-0,01	0,00	
IEHD	0,45	-0,13	0,45	-0,76	-0,19	

TASA NOMINAL SEGÚN IMPUESTO
Enero a Marzo de 2017 - 2022 (p)

Tipo de Impuesto	2017 Ene-Abr	2018 Ene-Abr	2019 Ene-Abr	2020 Ene-Abr	2021 Ene-Abr	2022 Ene-Abr
Porcentaje						
Total	27,32	26,44	27,33	26,05	25,31	24,92
GA	9,38	8,50	8,86	8,77	8,36	8,72
IVA	15,41	15,44	15,78	15,38	15,32	15,04
ICE	1,50	1,59	1,35	1,30	1,20	1,10
IEHD	1,02	0,90	1,34	0,60	0,43	0,06
Variación Absoluta						
Total	2,10	-0,88	0,90	-1,29	-0,74	-0,39
GA	0,86	-0,88	0,36	-0,09	-0,42	0,36
IVA	0,90	0,03	0,33	-0,40	-0,05	-0,28
ICE	-0,10	0,09	-0,24	-0,06	-0,10	-0,11
IEHD	0,44	-0,12	0,44	-0,74	-0,17	-0,36

[10] Indicadores relacionados a la recaudación por importaciones:

Tasa Efectiva: Muestra el porcentaje que representa la recaudación aduanera respecto del valor CIF de Importación.

$$\text{Tasa Efectiva} = \frac{\text{Recaudación pagada}}{\text{Importación}} * 100$$

Tasa de Liberación: Muestra el porcentaje que representa la recaudación liberada del pago de tributos respecto del valor CIF de importación.

$$\text{Tasa de Liberación} = \frac{\text{Recaudación liberada}}{\text{Importación}} * 100$$

Tasa Nominal: Muestra el porcentaje que representa la recaudación potencial respecto del valor CIF de Importación.

$$\text{Tasa Nominal} = \text{Tasa Efectiva} + \text{Tasa de liberación}$$

NOTA METODOLÓGICA: La información de recaudaciones por importaciones esta compilada bajo el criterio de fecha de pago.

Consultas a: ADUANA NACIONAL – Unidad de Planificación, Estadísticas y Control de Gestión
Av. 20 de Octubre N° 2038 Teléfono 2128008 interno 1114 e-mail: gchavez@aduana.gob.bo

Aduana Nacional
Trabaja por ti