Aduana Nacional
Porque Bolivia Importa... ¡y Exporta!

Recaudaciones por Importación para el Tesoro General de la Nación

N° 185 | **Abril 2019** | **La Paz, Bolivia**

Recaudación Total [1] para el Tesoro General de la Nación

De enero a abril de 2019 la recaudación total por importación de mercancías alcanza a 4.831.8 millones de bolivianos y se incrementa en 4.3% con relación a similar período de la gestión 2018, la variación absoluta entre la recaudación aduanera registrada en el 2019 respecto a la gestión 2018 alcanza a 197.8 millones de bolivianos.

No se presenta información de recaudación extraordinaria debido a que no se implementó programa eventual de regularización impositiva, por tanto la recaudación total es igual a la recaudación ordinaria.

RECAUDACIÓN TOTAL, Enero a Abril de 2014 - 2019 (p)

Recaudación	2014 Ene-Abr	2015 Ene-Abr	2016 Ene-Abr	2017 Ene-Abr	2018 Ene-Abr	2019 Ene-Abr
Millones de bolivianos						
Recaudación Total	4,562.2	4,770.2	3,971.8	4,586.0	4,634.0	4,831.8
Recaudación Ordinaria	4,562.2	4,768.0	3,971.7	4,586.0	4,634.0	4,831.8
Recaudación Extraordinaria		2.2	0.0			
Variación Porcentual con Relación a Similar Periodo del Año Anterior						
Recaudación Total	11.4	4.6	-16.7	15.5	1.0	4.3
Recaudación Ordinaria	11.4	4.5	-16.7	15.5	1.0	4.3
Recaudación Extraordinaria			-98.2			

Recaudación Ordinaria [2]

RECAUDACIÓN ORDINARIA SEGÚN IMPUESTO
Enero a Abril de 2014 - 2019 (p)

Impuesto	2014 Ene-Abr	2015 Ene-Abr	2016 Ene-Abr	2017 Ene-Abr	2018 Ene-Abr	2019 Ene-Abr
Millones de bolivianos						
Total	4.562,2	4.768,0	3.971,7	4.586,0	4.634,0	4.831,8
GA	935,9	1.050,1	918,9	1.071,8	1.013,6	1.113,3
IVA	3.344,5	3.320,6	2.741,9	3.187,8	3.263,8	3.405,1
ICE	271,3	388,2	301,7	317,0	345,2	302,3
IEHD	10,6	9,1	9,3	9,3	11,5	11,1
Variación Porcentual con Relación a Similar Periodo del Año Anterior						
Total	11,4	4,5	-16,7	15,5	1,0	4,3
GA	5,9	12,2	-12,5	16,6	-5,4	9,8
IVA	11,9	-0,7	-17,4	16,3	2,4	4,3
ICE	26,3	43,1	-22,3	5,1	8,9	-12,4
IEHD	13,3	-13,5	1,7	0,3	22,9	-3,4
Participación Porcentual						
Total	100,0	100,0	100,0	100,0	100,0	100,0
GA	20,5	22,0	23,1	23,4	21,9	23,0
IVA	73,3	69,6	69,0	69,5	70,4	70,5
ICE	5,9	8,1	7,6	6,9	7,4	6,3
IEHD	0,2	0,2	0,2	0,2	0,2	0,2

Participación en la Recaudación Ordinaria por Impuesto
Enero a Abril de 2018 y 2019 (p)
(En porcentaje)

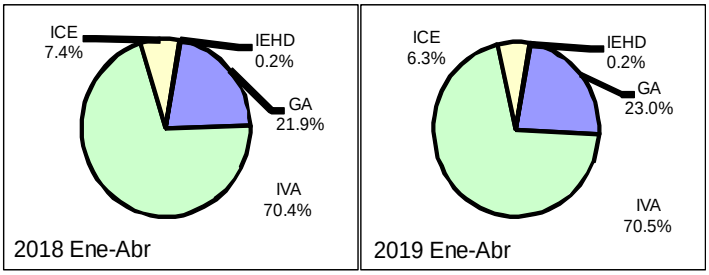

La recaudación ordinaria según impuesto registra el siguiente comportamiento: la recaudación del ***Gravamen Arancelario (GA)*** se incrementa en 9.8%, el ***Impuesto al Valor Agregado (IVA)*** crece en 4.3%, el ***Impuesto al Consumo Específico (ICE)*** cae en -12.4% y el ***Impuesto Especial a los Hidrocarburos y Derivados (IEHD)*** decrece en –3.4%. La participación porcentual de cada impuesto respecto al total recaudado, registra los siguientes cambios: el GA incrementa su participación de 21.9% registrado entre enero y abril de 2018 a una tasa de 23.0% en similar período de 2019, el IVA incrementa su participación de 70.4% registrado entre enero y abril de 2018 a una tasa de 70.5% en similar período de 2019, la tasa de participación del ICE disminuye de 7.4% registrado entre enero y abril de 2018 a una tasa de 6.3% en similar período de 2019 y la tasa de participación del IEHD se mantiene constante en 0.2% registrado entre enero y abril de 2018.

La recaudación ordinaria en efectivo disminuye en -0.8% y la recaudación ordinaria en valores crece en 50.7%%. En el período de análisis, **la recaudación en efectivo representa el 85.9% y la recaudación en valores genera el 14.1% del total recaudado.**

RECAUDACIÓN ORDINARIA SEGUN TIPO DE PAGO
Enero a Abril de 2014 - 2019 (p)

Recaudación	2014 Ene-Abr	2015 Ene-Abr	2016 Ene-Abr	2017 Ene-Abr	2018 Ene-Abr	2019 Ene-Abr
Millones de bolivianos						
Recaudación Ordinaria	4.562,2	4.768,0	3.971,7	4.586,0	4.634,0	4.831,8
Recaudación en Efectivo	4.050,7	4.360,5	3.823,7	4.361,4	4.181,1	4.149,4
Recaudación en Valores	511,5	407,5	148,0	224,5	452,9	682,4
Variación Porcentual con Relación a Similar Periodo del Año Anterior						
Recaudación Ordinaria	11,4	4,5	-16,7	15,5	1,0	4,3
Recaudación en Efectivo	7,4	7,6	-12,3	14,1	-4,1	-0,8
Recaudación en Valores	57,6	-20,3	-63,7	51,7	101,7	50,7
Participación Porcentual						
Recaudación Ordinaria	100,0	100,0	100,0	100,0	100,0	100,0
Recaudación en Efectivo	88,8	91,5	96,3	95,1	90,2	85,9
Recaudación en Valores	11,2	8,5	3,7	4,9	9,8	14,1

[1] **Recaudación Total,** es la recaudación obtenida del pago de tributos por importaciones regulares de mercancías y la recaudación obtenida a partir de la implementación de programas eventuales de regularización impositiva. Se cuantifica para los siguientes tipos de tributos: Gravamen Arancelario (GA), Impuesto al Valor Agregado (IVA), Impuesto al Consumo Específico (ICE) e Impuesto Especial a los Hidrocarburos y Derivados (IEHD).

[2] **Recaudación Ordinaria,** es la recaudación obtenida del pago de tributos por importaciones regulares de mercancías, cuantificadas según tipo de impuesto y tipo de pago, es decir, pagados en efectivo ó pagados mediante la presentación certificados valorados.

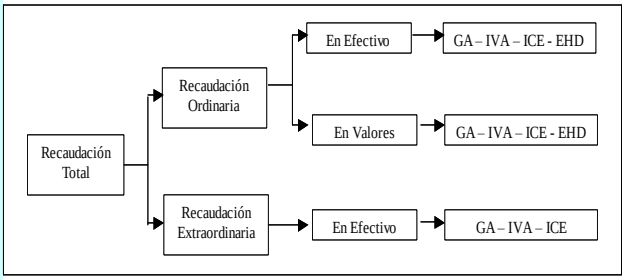

Recaudaciones por Importación

Recaudación Total y Ordinaria Según Año y Mes, Enero de 2016 a Abril de 2019 (p)
(En millones de bolivianos)

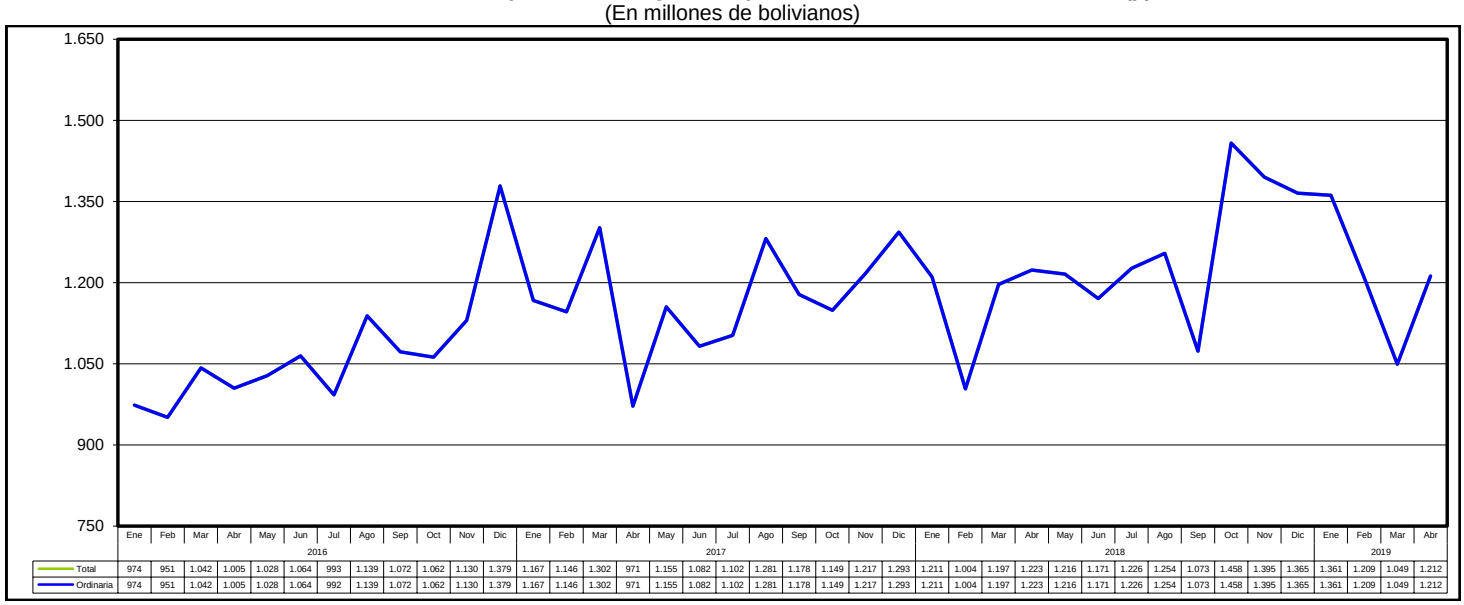

	Ene	Feb	Mar	Abr	May	Jun	Jul	Ago	Sep	Oct	Nov	Dic	Ene	Feb	Mar	Abr	May	Jun	Jul	Ago	Sep	Oct	Nov	Dic	Ene	Feb	Mar	Abr	May	Jun	Jul	Ago	Sep	Oct	Nov	Dic	Ene	Feb	Mar	Abr
	2016												2017												2018												2019			
Total	974	951	1.042	1.005	1.028	1.064	993	1.139	1.072	1.062	1.130	1.379	1.167	1.146	1.302	971	1.155	1.082	1.102	1.281	1.178	1.149	1.217	1.293	1.211	1.004	1.197	1.223	1.216	1.171	1.226	1.254	1.073	1.458	1.395	1.365	1.361	1.209	1.049	1.212
Ordinaria	974	951	1.042	1.005	1.028	1.064	992	1.139	1.072	1.062	1.130	1.379	1.167	1.146	1.302	971	1.155	1.082	1.102	1.281	1.178	1.149	1.217	1.293	1.211	1.004	1.197	1.223	1.216	1.171	1.226	1.254	1.073	1.458	1.395	1.365	1.361	1.209	1.049	1.212

Recaudación Ordinaria del GA, Enero de 2016 a Abril de 2019
(En millones de bolivianos)

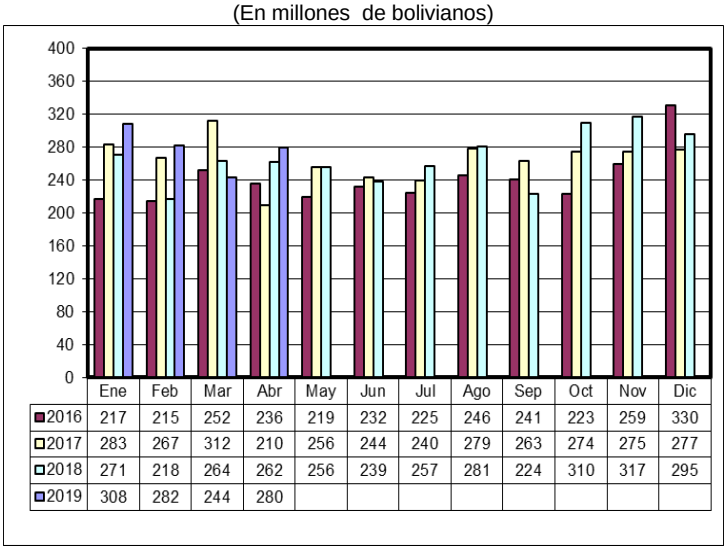

	Ene	Feb	Mar	Abr	May	Jun	Jul	Ago	Sep	Oct	Nov	Dic
2016	217	215	252	236	219	232	225	246	241	223	259	330
2017	283	267	312	210	256	244	240	279	263	274	275	277
2018	271	218	264	262	256	239	257	281	224	310	317	295
2019	308	282	244	280								

Recaudación Ordinaria del IVA, Enero de 2016 a Abril de 2019
(En millones de bolivianos)

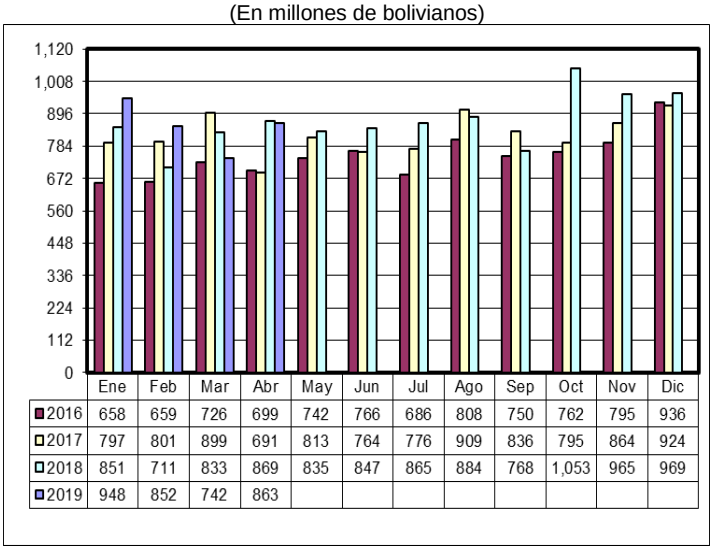

	Ene	Feb	Mar	Abr	May	Jun	Jul	Ago	Sep	Oct	Nov	Dic
2016	658	659	726	699	742	766	686	808	750	762	795	936
2017	797	801	899	691	813	764	776	909	836	795	864	924
2018	851	711	833	869	835	847	865	884	768	1,053	965	969
2019	948	852	742	863								

Recaudación Ordinaria del ICE, Enero de 2016 a Abril de 2019
(En millones de bolivianos)

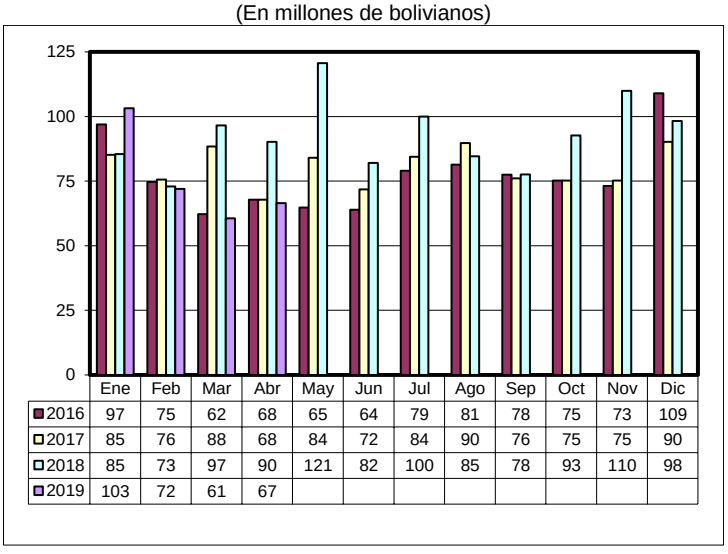

	Ene	Feb	Mar	Abr	May	Jun	Jul	Ago	Sep	Oct	Nov	Dic
2016	97	75	62	68	65	64	79	81	78	75	73	109
2017	85	76	88	68	84	72	84	90	76	75	75	90
2018	85	73	97	90	121	82	100	85	78	93	110	98
2019	103	72	61	67								

Recaudación Ordinaria de IEHD, Enero de 2016 a Abril de 2019
(En millones de bolivianos)

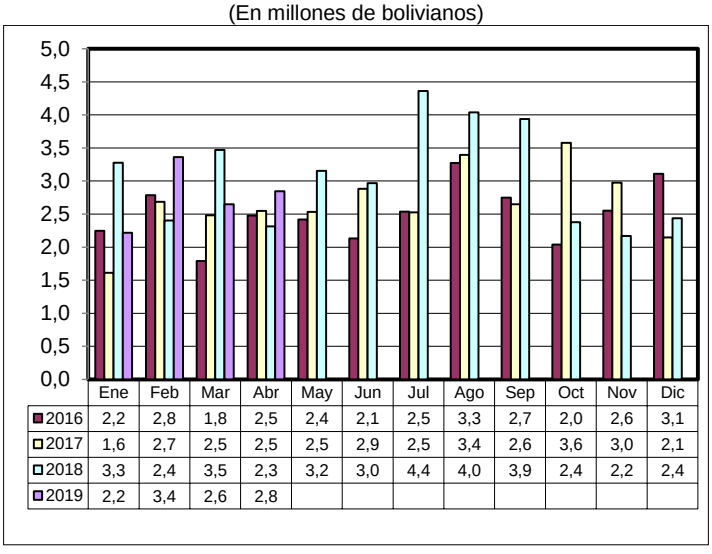

	Ene	Feb	Mar	Abr	May	Jun	Jul	Ago	Sep	Oct	Nov	Dic
2016	2,2	2,8	1,8	2,5	2,4	2,1	2,5	3,3	2,7	2,0	2,6	3,1
2017	1,6	2,7	2,5	2,5	2,5	2,9	2,5	3,4	2,6	3,6	3,0	2,1
2018	3,3	2,4	3,5	2,3	3,2	3,0	4,4	4,0	3,9	2,4	2,2	2,4
2019	2,2	3,4	2,6	2,8								

Recaudación Total en dólares americanos [3]

Variación Porcentual de la Recaudación Ordinaria en bolivianos y dólares americanos Enero a Abril de 2014 – 2019 (p)

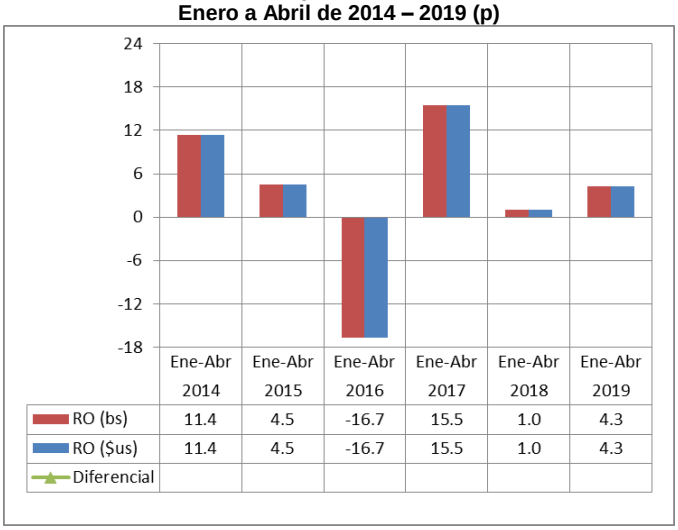

RECAUDACIÓN TOTAL, Enero a Abril de 2014 - 2019 (p)

Recaudación	2014 Ene-Abr	2015 Ene-Abr	2016 Ene-Abr	2017 Ene-Abr	2018 Ene-Abr	2019 Ene-Abr
Millones de dólares americanos						
Recaudación Total	655.5	685.4	570.7	658.9	665.8	694.2
Recaudación Ordinaria	655.5	685.1	570.7	658.9	665.8	694.2
Recaudación Extraordinaria		0.3	0.0			
Variación Porcentual con Relación a Similar Periodo del Año Anterior						
Recaudación Total	11.4	4.6	-16.7	15.5	1.0	4.3
Recaudación Ordinaria	11.4	4.5	-16.7	15.5	1.0	4.3
Recaudación Extraordinaria			-98.1			

La recaudación ordinaria en bolivianos registra incremento de 4.3% y **la recaudación ordinaria expresada en dólares americanos se incrementa también en 4.3%**, debido a que el tipo de cambio se mantiene constante desde noviembre de 2011.

Al cuarto mes de 2019 **la recaudación ordinaria alcanza a 694.2 millones de dólares**, es decir 28.4 millones de dólares más que el monto registrado en similar período de la gestión 2018.

La gráfica muestra la tasa de variación de la recaudación ordinaria en bolivianos y en dólares americanos en el periodo 2014 a 2019.

Recaudación Extraordinaria [4]

Mediante Decreto Supremo 25575 y Decreto Supremo 25801 se efectuó entre el 05/11/1999 al 31/08/2000 el primer Programa de Regularización del periodo 2000 al 2011, posteriormente mediante Ley 2152 y en el periodo 23/11/2000 al 28/02/2001 se realizó un segundo programa.

Mediante Ley 2332 del 08/02/2002 al 09/09/2002 se efectuó un tercer programa. En la gestión 2003 se inició el programa de más larga duración a partir de la Ley 2492, Decreto Supremo 27352, Ley 2647 y Decreto Supremo 27627, este programa se realizó en el periodo 08/09/2003 al 30/09/2005, el mismo que comprendía la regularización de vehículos y otras mercancías que habían ingresado ilegalmente. En la gestión 2006 no se implementó ningún programa eventual de regularización.

Mediante Ley 3467 de 12/09/2006 y reglamentada por el Decreto Supremo 28963 de 06/12/2006 se efectuó un nuevo programa a partir de enero de 2007 hasta febrero de 2009.

La Ley 133 de 08/06/2011 implementa a partir de julio de 2011 el Programa de Saneamiento Legal de Vehículos Automotores. En la primera etapa de la implementación de julio a diciembre de 2011 la recaudación extraordinaria ascendió a 738.4 millones de bolivianos por la nacionalización de 67.197 vehículos automotores, constituyéndose en la recaudación extraordinaria más alta alcanzada de los últimos catorce años.

Recaudación Extraordinaria (RE), 2000 – 2018
(En millones de bolivianos)

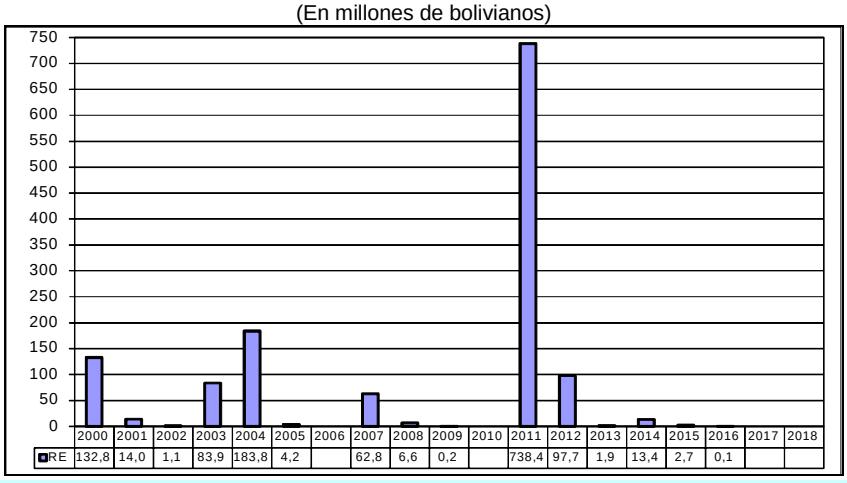

RECAUDACIÓN EXTRAORDINARIA SEGÚN ADUANA, Enero a Julio de 2016
(En bolivianos)

Administración de Aduana	GA	IVA	Recaudación	Part. %
Total	4,467	69,510	73,977	100.0
Zona Franca Comercial Santa Cruz	3,777	48,847	52,624	71.1
Interior Santa Cruz	690	19,996	20,686	28.0
Interior Cochabamba		667	667	0.9

A partir del mes de enero de 2012 se pone en vigencia la segunda etapa de la Ley 133, habiéndose regularizado en la gestión 2012, 14.378 remolques y semirremolques y 776 vehículos automotores. Así también se registró una recaudación de 42 millones de bolivianos por la nacionalización de remolques y 55.6 millones de bolivianos de trámites pendientes de regularización.

Concluyo el Programa de Regularización en el 2013 y se nacionalizaron 115 remolques y se registró recaudación extraordinaria de 1.877 mil bolivianos.

En julio de 2014 se inicia el Programa de Regularización de Tractores y Maquinaria Agrícola, habiéndose regularizado a diciembre de 2014 un total de 2.520 unidades con una recaudación de 13.4 millones de bolivianos. Se recaudó 2.7 millones de bolivianos en el 2015, de los mismos las recaudaciones por IVA representan el 96.9% y fueron ejecutados en siete aduanas, la aduana Interior Santa Cruz concentra el 81.3% de la recaudación extraordinaria.

A julio de 2016, se registró una recaudación de 73.977 bolivianos generada en la aduana Zona Franca Cial. Santa Cruz, interior Santa Cruz e interior Cochabamba, por pagos diferidos del Programa de Regularización. Entre agosto y diciembre de 2016 no se registró información debido a que el Programa concluyó.

Tanto en la Gestión 2017, como en los primeros once meses de 2018 no se implementaron programas de regularización de adeudos tributarios, por tanto la recaudación total es igual a la recaudación ordinaria.

El gráfico muestra el comportamiento de la recaudación extraordinaria en el periodo 2000 al 2018.

[3] **Recaudación Total en dólares americanos**, considera el tipo de cambio oficial de venta del dólar americano proporcionado por el Banco Central de Bolivia, vigente a la fecha de aceptación de la declaración de mercancías y que la ANB actualiza semanalmente.

[4] **Recaudación Extraordinaria**, es la recaudación obtenida por el pago de tributos a partir de la implementación de programas de regularización impositiva.

Recaudación Ordinaria según Departamento [5]

RECAUDACIÓN ORDINARIA SEGÚN DEPARTAMENTO
Enero a Abril de 2014 - 2019 (p)

Departamento	2014 Ene-Abr	2015 Ene-Abr	2016 Ene-Abr	2017 Ene-Abr	2018 Ene-Abr	2019 Ene-Abr
Miles de bolivianos						
Total	4.562.244	4.768.015	3.971.746	4.585.960	4.634.029	4.831.799
Chuquisaca	13.629	19.905	13.597	13.046	46.679	10.079
La Paz	1.300.628	1.360.338	1.116.433	1.203.554	1.060.583	1.189.681
Oruro	381.872	403.084	491.536	771.614	856.954	916.406
Cochabamba	448.339	501.146	372.937	355.254	378.333	472.776
Potosí	95.938	75.754	58.294	68.731	86.398	94.731
Tarija	279.875	247.614	155.690	316.041	355.068	262.640
Santa Cruz	2.040.014	2.154.605	1.758.733	1.853.103	1.846.688	1.879.190
Beni	1.591	4.418	4.193	2.572	1.089	5.047
Pando	359	1.153	334	2.045	2.236	1.249
Variación Porcentual con Relación a Similar Periodo del Año Anterior						
Total	11,4	4,5	-16,7	15,5	1,0	4,3
Chuquisaca	7,3	46,1	-31,7	-4,1	257,8	-78,4
La Paz	17,0	4,6	-17,9	7,8	-11,9	12,2
Oruro	6,9	5,6	21,9	57,0	11,1	6,9
Cochabamba	25,7	11,8	-25,6	-4,7	6,5	25,0
Potosí	-13,2	-21,0	-23,0	17,9	25,7	9,6
Tarija	24,3	-11,5	-37,1	103,0	12,3	-26,0
Santa Cruz	6,4	5,6	-18,4	5,4	-0,3	1,8
Beni	-54,3	177,7	-5,1	-38,7	-57,6	363,2
Pando	-4,9	221,3	-71,1	513,1	9,3	-44,1
Participación Porcentual						
Total	100,0	100,0	100,0	100,0	100,0	100,0
Chuquisaca	0,3	0,4	0,3	0,3	1,0	0,2
La Paz	28,5	28,5	28,1	26,2	22,9	24,6
Oruro	8,4	8,5	12,4	16,8	18,5	19,0
Cochabamba	9,8	10,5	9,4	7,7	8,2	9,8
Potosí	2,1	1,6	1,5	1,5	1,9	2,0
Tarija	6,1	5,2	3,9	6,9	7,7	5,4
Santa Cruz	44,7	45,2	44,3	40,4	39,9	38,9
Beni	0,0	0,1	0,1	0,1	0,0	0,1
Pando	0,0	0,0	0,0	0,0	0,0	0,0

La información corresponde a la recaudación por importación según aduana de pago y no se refiere a la residencia del importador

La recaudación ordinaria según departamento presenta al mes de abril de 2019, aumento en el pago de tributos en administraciones de aduana de Beni en 363.2%, Cochabamba en 25.0%, La Paz en 12.2%, Potosí en 9.6%, Oruro en 6.9%, Santa Cruz en 1.8%, mientras que los departamentos de Tarija, Pando y Chuquisaca disminuyen la recaudación ordinaria en –26.0%, -44.1% y -78.4% respectivamente.

El departamento de Santa Cruz recauda el 38.9% del total de las recaudaciones ordinarias, La Paz el 24.6%, Oruro 19.0%, Cochabamba 9.8%, Tarija 5.4% y Potosí el 2.0%, concentrando estos seis departamentos el 99.7% de la recaudación ordinaria al mes de abril 2019. Las aduanas que se encuentran en los departamentos de Chuquisaca, Beni y Pando concentran solamente el 0.3% de las recaudaciones ordinarias.

Participación Porcentual de la Recaudación Ordinaria según Departamento, Enero a Abril de 2019 (p)

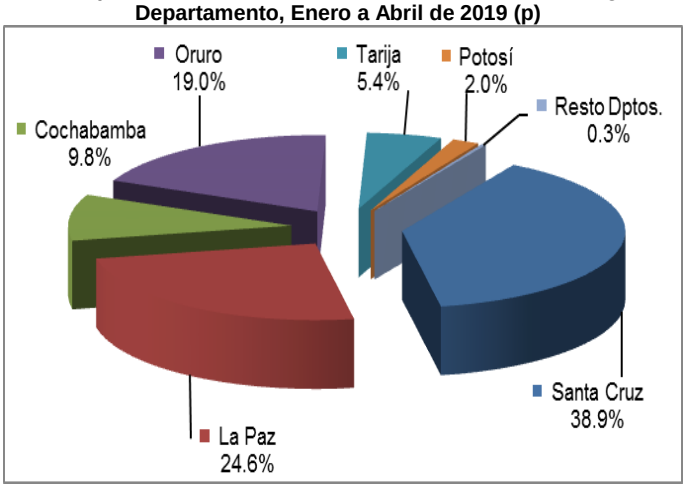

Recaudación Ordinaria según Gerencia Regional [6] y Aduana

Recaudación Ordinaria y Diferencia Absoluta por Gerencia Regional
Enero a Abril de 2018 y 2019 (p)
(En millones de bolivianos)

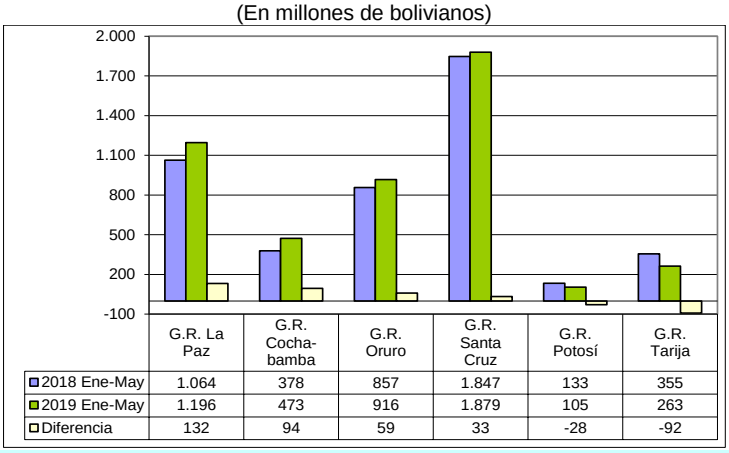

Al mes de abril de 2019, la recaudación ordinaria según Gerencia Regional presenta el siguiente comportamiento: la Gerencia Regional Cochabamba, La Paz, Oruro y Santa Cruz, crecen en 25.0%, 12.4%, 6.9% y 1.8% respectivamente, mientras que la Gerencia de Tarija y Potosí disminuyen la recaudación en -26.0% y -21.2% respectivamente.

La Gerencia Santa Cruz concentra el 38.9% de la recaudación al cuarto mes de 2019, la Gerencia La Paz representa el 24.8% y la Gerencia Oruro el 19.0%, representando las tres gerencias el 82.6% de la recaudación registrada al mes de abril de 2019.

La diferencia de 198 millones de bolivianos registrada entre la recaudación obtenida a cuarto mes de 2019 respecto a la recaudación de similar período de 2018, según Gerencia Regional muestra los siguientes resultados: La Paz crece en 132 millones de bolivianos, Cochabamba en 94 millones de bolivianos, Oruro en 59 millones de bolivianos y la Gerencia Santa Cruz en 33 millones de bolivianos. Por el contrario la Gerencia Tarija y Potosí reducen la recaudación en 92 y 28 millones de bolivianos respectivamente.

[5] **La Recaudación según Departamento,** es aquella obtenida a partir de la agregación de la recaudación según aduana de pago en el ámbito geográfico departamental, la cual no considera la residencia del importador.

[6] **La Recaudación según Gerencia Regional,** es aquella obtenida a partir de la agregación de la recaudación según aduana de pago en el ámbito administrativo de la Aduana Nacional, la cual no considera la residencia del importador.

RECAUDACIÓN ORDINARIA SEGÚN GERENCIA REGIONAL Y ADMINISTRACIÓN DE ADUANA, Enero a Abril de 2014 - 2019 (p)

Gerencia Regional Administración de Aduana	Miles de bolivianos						Variación Porcentual						Participación Porcentual					
	2014 Ene-Abr	2015 Ene-Abr	2016 Ene-Abr	2017 Ene-Abr	2018 Ene-Abr	2019 Ene-Abr	2014 Ene-Abr	2015 Ene-Abr	2016 Ene-Abr	2017 Ene-Abr	2018 Ene-Abr	2019 Ene-Abr	2014 Ene-Abr	2015 Ene-Abr	2016 Ene-Abr	2017 Ene-Abr	2018 Ene-Abr	2019 Ene-Abr
Total	4.562.244	4.768.015	3.971.746	4.585.960	4.634.029	4.831.799	11,4	4,5	-16,7	15,5	1,0	4,3	100,0	100,0	100,0	100,0	100,0	100,0
GERENCIA DE LA PAZ	1.302.577	1.365.908	1.120.960	1.208.171	1.063.909	1.195.977	16,7	4,9	-17,9	7,8	-11,9	12,4	28,6	28,6	28,2	26,3	23,0	24,8
Interior La Paz	621.026	660.306	586.963	678.469	764.609	791.775	15,5	6,3	-11,1	15,6	12,7	3,6	13,6	13,8	14,8	14,8	16,5	16,4
Especializada Interior La Paz						29.627												0,6
Aeropuerto El Alto	127.998	116.196	112.875	112.045	117.104	111.090	9,8	-9,2	-2,9	-0,7	4,5	-5,1	2,8	2,4	2,8	2,4	2,5	2,3
Zona Franca Cial. El Alto	217.746	217.009	148.263	98.431	1.331	187	-7,5	-0,3	-31,7	-33,6	-98,6	-85,9	4,8	4,6	3,7	2,1	0,0	0,0
Charaña	6.758	6.481	2.670	3.044	2.470	5.983	1,5	-4,1	-58,8	14,0	-18,8	142,2	0,1	0,1	0,1	0,1	0,1	0,1
Zona Franca Ind. El Alto	102.094	108.692	33.743	33.006	25.742	23.112	38,7	6,5	-69,0	-2,2	-22,0	-10,2	2,2	2,3	0,8	0,7	0,6	0,5
Guayaramerin	1.591	4.418	4.193	2.572	2.236	5.047	-54,3	177,7	-5,1	-38,7	-13,1	125,7	0,0	0,1	0,1	0,1	0,0	0,1
Desaguadero	100.381	84.147	95.777	137.006	131.673	215.524	59,0	-16,2	13,8	43,0	-3,9	63,7	2,2	1,8	2,4	3,0	2,8	4,5
Cobija	94	324	314	2.044	616	1.248	-68,6	242,8	-3,2	551,7	-69,9	102,6	0,0	0,0	0,0	0,0	0,0	0,0
Zona Franca Cial. e Ind. Cobija	264	829	20	1	473	1	246,0	213,6	-97,6	-93,6	36.973,0	-99,8	0,0	0,0	0,0	0,0	0,0	0,0
Interior Trinidad						71												0,0
Postal La Paz	552	444	390	494	360	414	-12,6	-19,5	-12,2	26,7	-27,2	15,0	0,0	0,0	0,0	0,0	0,0	0,0
Zona Franca Ind. Patacamaya	85.344	88.170	18.484	19.001	15.603	10.654	13,4	3,3	-79,0	2,8	-17,9	-31,7	1,9	1,8	0,5	0,4	0,3	0,2
Zona Franca Cial. Patacamaya	38.729	78.892	117.267	122.057	1.691	1.246	1.198,8	103,7	48,6	4,1	-98,6	-26,3	0,8	1,7	3,0	2,7	0,0	0,0
GERENCIA DE ORURO	381.872	403.084	491.536	771.614	856.954	916.406	6,9	5,6	21,9	57,0	11,1	6,9	8,4	8,5	12,4	16,8	18,5	19,0
Interior Oruro	41.939	97.748	103.809	162.105	136.671	78.071	-14,1	133,1	6,2	56,2	-15,7	-42,9	0,9	2,1	2,6	3,5	2,9	1,6
Especializada Interior Oruro					39.865	57.989						45,5					0,9	1,2
Zona Franca Cial. Oruro	37.750	39.856	36.174	34.758	1.153	660	-16,6	5,6	-9,2	-3,9	-96,7	-42,7	0,8	0,8	0,9	0,8	0,0	0,0
Zona Franca Ind. Oruro	50.046	56.845	19.558	16.207	17.624	15.360	67,0	13,6	-65,6	-17,1	8,7	-12,8	1,1	1,2	0,5	0,4	0,4	0,3
Tambo Quemado	230.837	184.391	300.448	510.074	585.634	646.884	14,6	-20,1	62,9	69,8	14,8	10,5	5,1	3,9	7,6	11,1	12,6	13,4
Pisiga	21.300	24.243	31.548	48.470	76.007	117.441	-33,2	13,8	30,1	53,6	56,8	54,5	0,5	0,5	0,8	1,1	1,6	2,4
GERENCIA DE POTOSI	95.938	75.754	58.294	81.777	133.076	104.810	-13,2	-21,0	-23,0	40,3	62,7	-21,2	2,1	1,6	1,5	1,8	2,9	2,2
Interior Potosí	8.219	12.008	8.632	6.338	7.745	6.824	-34,6	46,1	-28,1	-26,6	22,2	-11,9	0,2	0,3	0,2	0,1	0,2	0,1
Especializada Interior Potosí						3.919												0,1
Interior Sucre (1)				13.046	46.679	10.079					257,8	-78,4				0,3	1,0	0,2
Especializada Interior Sucre						1.127												0,0
Avaroa	43.312	26.418	15.461	18.671	35.188	36.925	-29,6	-39,0	-41,5	20,8	88,5	4,9	0,9	0,6	0,4	0,4	0,8	0,8
Apacheta	101	105	87	42	35	8	-37,8	4,0	-17,2	-51,6	-17,3	-78,3	0,0	0,0	0,0	0,0	0,0	0,0
Villazón	44.306	37.223	34.114	43.680	43.430	45.924	22,3	-16,0	-8,4	28,0	-0,6	5,7	1,0	0,8	0,9	1,0	0,9	1,0
Área de Control Integrado Villazón						4												0,0
GERENCIA DE COCHABAMBA	461.968	521.051	386.534	355.254	378.333	472.776	25,1	12,8	-25,8	-8,1	6,5	25,0	10,1	10,9	9,7	7,7	8,2	9,8
Interior Cochabamba	429.901	484.759	341.131	336.299	356.213	411.752	25,4	12,8	-29,6	-1,4	5,9	15,6	9,4	10,2	8,6	7,3	7,7	8,5
Especializada Interior Cochabamba						44.164												0,9
Zona Franca Cial. Cochabamba	57	23				28	1.565,6	-60,0					0,0	0,0				0,0
Zona Franca Ind. Cochabamba				0												0,0		
Aeropuerto Cochabamba	17.805	15.778	31.229	18.569	21.785	16.434	35,0	-11,4	97,9	-40,5	17,3	-24,6	0,4	0,3	0,8	0,4	0,5	0,3
Interior Sucre	13.629	19.905	13.597				7,3	46,1	-31,7				0,3	0,4	0,3			
Postal Cochabamba	576	587	576	386	336	398	7,9	2,0	-1,8	-33,1	-12,9	18,5	0,0	0,0	0,0	0,0	0,0	0,0
GERENCIA DE SANTA CRUZ	2.040.014	2.154.605	1.758.733	1.853.103	1.846.688	1.879.190	6,4	5,6	-18,4	5,4	-0,3	1,8	44,7	45,2	44,3	40,4	39,9	38,9
Interior Santa Cruz	1.050.204	1.073.089	907.042	913.745	1.157.450	1.044.130	1,5	2,2	-15,5	0,7	26,7	-9,8	23,0	22,5	22,8	19,9	25,0	21,6
Especializada Interior Santa Cruz						45.884												0,9
Zona Franca Cial. Santa Cruz	164.249	172.150	115.675	134.446	1.058	462	6,9	4,8	-32,8	16,2	-99,2	-56,4	3,6	3,6	2,9	2,9	0,0	0,0
Aeropuerto Viru - Viru	261.611	305.680	252.837	246.668	250.569	251.513	13,7	16,8	-17,3	-2,4	1,6	0,4	5,7	6,4	6,4	5,4	5,4	5,2
Zona Franca Cial. Puerto Suárez	28.448	28.462	14.461	498	89	236	-9,7	0,0	-94,9	-65,9	-82,2	166,6	0,6	0,6	0,0	0,0	0,0	0,0
Zona Franca Ind. Puerto Suárez	1.318	1.324	956	311	3.030	1.341	94,1	0,4	-27,8	-67,5	874,5	-55,8	0,0	0,0	0,0	0,0	0,1	0,0
Puerto Suárez	238.649	282.851	302.934	449.287	431.022	532.220	31,1	18,5	7,1	48,3	-4,1	23,5	5,2	5,9	7,6	9,8	9,3	11,0
Arroyo Concepción	197	262	235	617	434	530		33,2	-10,2	162,5	-29,6	22,0	0,0	0,0	0,0	0,0	0,0	0,0
Zona Franca Cial. Puerto Aguirre			2.357			186									0,1			0,0
San Matías	1.019	1.226	1.493	377	381	300	-48,8	20,4	21,8	-74,7	1,0	-21,3	0,0	0,0	0,0	0,0	0,0	0,0
Zona Franca Cial. San Matías																		
Postal Santa Cruz	497	366	479	644	373	418	27,7	-26,5	31,2	34,3	-42,0	11,9	0,0	0,0	0,0	0,0	0,0	0,0
Zona Franca Cial. Winner	236.043	256.282	167.003	101.758	1.720	976	5,5	8,6	-34,8	-39,1	-98,3	-43,2	5,2	5,4	4,2	2,2	0,0	0,0
Zona Franca Ind. Winner	17.802	12.584	1.679	4.723	504	916	33,1	-29,3	-86,7	181,3	-89,3	81,7	0,4	0,3	0,0	0,1	0,0	0,0
Zona Franca Ind. Santa Cruz	39.977	20.329	4.581	29	57	78	-12,4	-49,1	-77,5	-99,4	93,1	38,2	0,9	0,4	0,1	0,0	0,0	0,0
GERENCIA DE TARIJA	279.875	247.614	155.690	316.041	355.068	262.640	24,3	-11,5	-37,1	103,0	12,3	-26,0	6,1	5,2	3,9	6,9	7,7	5,4
Yacuiba	199.982	158.095	96.447	271.246	315.527	201.903	27,0	-20,9	-39,0	181,2	16,3	-36,0	4,4	3,3	2,4	5,9	6,8	4,2
Interior Tarija	14.896	38.728	41.110	31.631	28.432	16.462	-22,2	160,0	6,1	-23,1	-10,1	-42,1	0,3	0,8	1,0	0,7	0,6	0,3
Especializada Interior Tarija						20.749												0,4
Bermejo	17.347	20.860	12.830	12.926	10.839	13.873	57,6	20,3	-38,5	0,7	-16,1	28,0	0,4	0,4	0,3	0,3	0,2	0,3
Zona Franca Cial. Yacuiba	9.653	2.176	222	130	98		-9,5	-77,5	-89,8	-41,3	-25,0	-100,0	0,2	0,0	0,0	0,0	0,0	
Cañada Oruro (2)	37.998	27.754	5.082	108	173	9.654	41,5	-27,0	-81,7	-97,9	59,4	5.488,9	0,8	0,6	0,1	0,0	0,0	0,2

La información corresponde a la recaudación por importación según aduana de pago y jurisdicción geográfica de la Gerencia Regional

(1) La Aduana Interior Sucre a partir de agosto de 2016 depende de la Gerencia Regional Potosí

(2) La Aduana Frontera Villamontes a partir de julio de 2015 cambia de denominación y ubicación a la Aduana Frontera Cañada Oruro

Recaudaciones por Importación

Recaudación Ordinaria Según Principal Administración Aduanera, Enero a Abril de 2016 – 2019 (p)
(En miles de bolivianos)

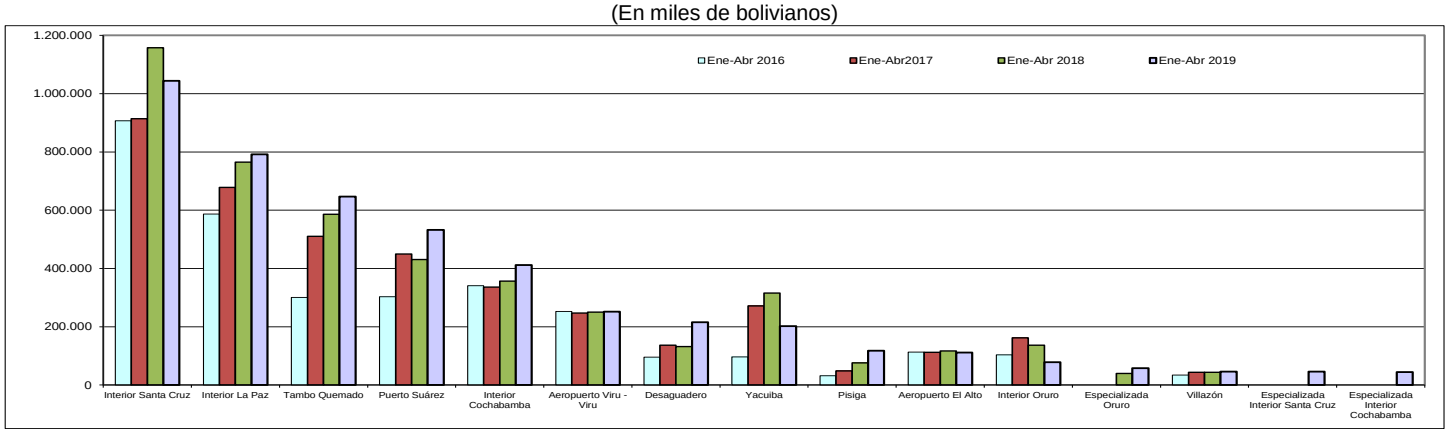

La Gerencia Regional Cochabamba presenta incremento en la recaudación en Postal Cochabamba en 18.5% e Interior Cochabamba en 15.6%. La Aduana Especializada Cochabamba registró una recaudación de 44.2 millones de bolivianos, mientras que Aeropuerto Cochabamba disminuye en -24.6% la recaudación.

No se considera en el análisis el desempeño de las zonas francas comerciales, debido a que estas aduanas fueron cerradas en el 2017 y a la fecha solo realizan regularizaciones de trámites pasados.

Presentan incremento en la recaudación en la Gerencia Potosí las aduanas de: Villazón en 5.7% y Avaroa en 4.9%. Las Aduanas Especializadas Interior Potosí e Interior Sucre recaudaron 3.9 y 1.1 millones de bolivianos respectivamente, mientras que Apacheta e Interior Sucre registran disminución en la recaudación.

En la Gerencia La Paz presentan crecimiento en la recaudación las aduanas de: Charaña en 142.2%, Guayaramerín en 125.7%, Cobija en 102.6%, Desaguadero en 63.7%, Postal La Paz en 15.0% e Interior La Paz en 3.6%. La aduana Especializada Interior La Paz recaudó 29.6 millones de bolivianos, mientras que las aduanas que presentan diminución son las Zonas Francas Industriales y Zonas Francas Comerciales.

Registran incremento en la recaudación en la Gerencia Oruro las aduanas de Pisiga en 54.5% y Tambo Quemado en 10.5%. La aduana Especializada Interior Oruro registró recaudación de 58 millones de bolivianos. Interior Oruro presentan disminución de -42.9% e Interior Oruro de -42.9% en la recaudación.

Presentan incremento en la recaudación Zona Franca Ind. Winner en 81.7%, Zona Franca Ind. Santa Cruz en 38.2%, Puerto Suárez en 23.5%, Arroyo Concepción en 22.0%, Postal Santa Cruz en 11.9% y Aeropuerto Viru Viru en 0.4%. La aduana Especializada Interior Santa Cruz registró recaudación de 45.9 millones de bolivianos. Las aduanas que presentan caída en la recaudación son: Zona Franca Ind. Puerto Suárez y San Matías.

En la Gerencia Regional Tarija presenta incremento en la recaudación la aduana Cañada Oruro en 5.488.9%, Bermejo en 28.0%. La aduana Especializada Interior Tarija recaudó 20.7 millones de bolivianos, por el contrario, Yacuiba e Interior Tarija disminuyen la recaudación registrada entre enero y abril de 2019.

Al cuarto mes de 2019 quince aduanas concentran el 95.1% de la recaudación ordinaria, según orden de importancia son: **Interior Santa Cruz** que recauda 21.6%, **Interior La Paz** el 16.4%, **Tambo Quemado** 13.4%, **Puerto Suárez** 11.0%, **Interior Cochabamba** 8.5%, **Aeropuerto Viru Viru** 5.2%, **Desaguadero** el 4.5%, **Yacuiba** 4.2%, **Pisiga** 2.4%, **Aeropuerto El Alto** 2.3%, **Interior Oruro** 1.6%, **Especializada Interior Oruro** 1.2%. **Villazón** 1.0%, **Especializada Interior Santa Cruz** 0.9% **y Especializada Interior Cochabamba** 0.9%.

Al mes de abril de 2019, de las 52 administraciones de aduana que registraron información de recaudación aduanera, 22 presentan tasa de variación positiva, 20 registran tasa de variación negativa y 10 aduanas no registran variación porque en similar período del 2018 no registraron recaudación.

Recaudación Ordinaria según Administración Aduanera Enero a Abril de 2019 (p)
(En miles de bolivianos)

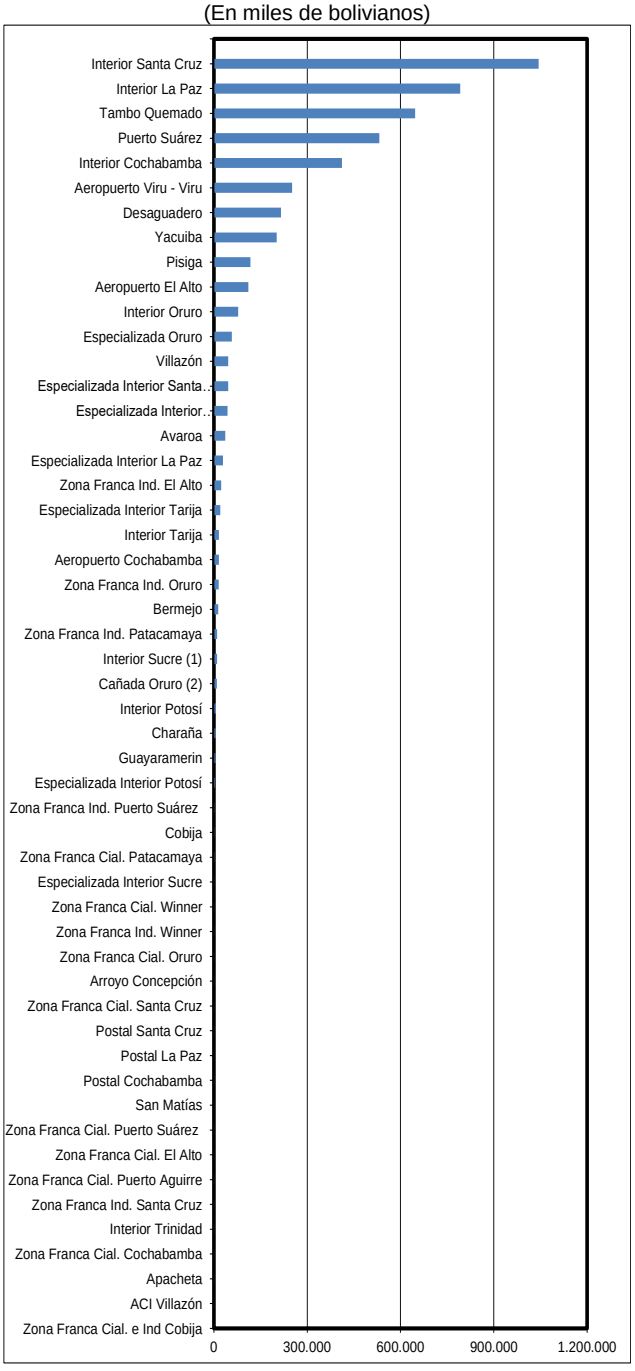

Recaudación Ordinaria según Tipo de Aduana [7]

RECAUDACIÓN ORDINARIA SEGÚN TIPO DE ADMINISTRACIÓN ADUANERA

Enero a Abril de 2014 - 2019 (p)

Tipo de Administración	2014 Ene-Abr	2015 Ene-Abr	2016 Ene-Abr	2017 Ene-Abr	2018 Ene-Abr	2019 Ene-Abr
Miles de bolivianos						
Total	**4.562.244**	**4.768.015**	**3.971.746**	**4.585.960**	**4.634.029**	**4.831.799**
Aduana Interior	**2.179.814**	**2.386.542**	**2.002.284**	**2.141.633**	**2.304.155**	**2.359.164**
Grande	2.101.131	2.218.153	1.835.136	1.928.513	2.084.629	1.949.130
Mediana	56.835	136.476	144.919	193.735	165.102	393.060
Pequeña	21.848	31.913	22.229	19.385	54.423	16.974
Aduanas de Frontera	**943.871**	**858.800**	**903.632**	**1.500.164**	**1.635.666**	**1.833.468**
Occidente	402.688	325.786	445.991	717.307	831.008	1.022.765
Oriente	241.550	288.820	309.169	454.897	434.689	539.345
Sur	299.633	244.195	148.472	327.960	369.969	271.358
Aduana Especializada					**233.509**	**203.458**
Zona Franca	**1.029.521**	**1.083.623**	**667.443**	**565.356**	**70.172**	**55.443**
Zona Franca Comercial	732.939	795.678	588.442	492.079	7.612	3.982
Zona Franca Industrial	296.582	287.945	79.001	73.277	62.561	51.461
Aeropuerto	**407.414**	**437.653**	**396.941**	**377.283**	**389.458**	**379.038**
Aduana Postal	**1.625**	**1.397**	**1.446**	**1.524**	**1.069**	**1.229**
Variación Porcentual con Relación a Similar Periodo del Año Anterior						
Total	**11,4**	**4,5**	**-16,7**	**15,5**	**1,0**	**4,3**
Aduana Interior	**8,6**	**9,5**	**-16,1**	**7,0**	**7,6**	**2,4**
Grande	9,7	5,6	-17,3	5,1	8,1	-6,5
Mediana	-16,4	140,1	6,2	33,7	-14,8	138,1
Pequeña	-13,5	46,1	-30,3	-12,8	180,8	-68,8
Aduanas de Frontera	**20,4**	**-9,0**	**5,2**	**66,0**	**9,0**	**12,1**
Occidente	10,4	-19,1	36,9	60,8	15,9	23,1
Oriente	28,6	19,6	7,0	47,1	-4,4	24,1
Sur	29,4	-18,5	-39,2	120,9	12,8	-26,7
Aduana Especializada						**-12,9**
Zona Franca	**9,3**	**5,3**	**-38,4**	**-15,3**	**-87,6**	**-21,0**
Zona Franca Comercial	4,2	8,6	-26,0	-16,4	-98,5	-47,7
Zona Franca Industrial	24,3	-2,9	-72,6	-7,2	-14,6	-17,7
Aeropuerto	**13,2**	**7,4**	**-9,3**	**-5,0**	**3,2**	**-2,7**
Aduana Postal	**4,5**	**-14,0**	**3,5**	**5,4**	**-29,9**	**15,0**
Participación Porcentual						
Total	**100,0**	**100,0**	**100,0**	**100,0**	**100,0**	**100,0**
Aduana Interior	**47,8**	**50,1**	**50,4**	**46,7**	**49,7**	**48,8**
Grande	46,1	46,5	46,2	42,1	45,0	40,3
Mediana	1,2	2,9	3,6	4,2	3,6	8,1
Pequeña	0,5	0,7	0,6	0,4	1,2	0,4
Aduanas de Frontera	**20,7**	**18,0**	**22,8**	**32,7**	**35,3**	**37,9**
Occidente	8,8	6,8	11,2	15,6	17,9	21,2
Oriente	5,3	6,1	7,8	9,9	9,4	11,2
Sur	6,6	5,1	3,7	7,2	8,0	5,6
Aduana Especializada					**5,0**	**4,2**
Zona Franca	**22,6**	**22,7**	**16,8**	**12,3**	**1,5**	**1,1**
Zona Franca Comercial	16,1	16,7	14,8	10,7	0,2	0,1
Zona Franca Industrial	6,5	6,0	2,0	1,6	1,4	1,1
Aeropuerto	**8,9**	**9,2**	**10,0**	**8,2**	**8,4**	**7,8**
Aduana Postal	**0,0**	**0,0**	**0,0**	**0,0**	**0,0**	**0,0**

La información corresponde a la recaudación por importación según aduana de pago y no se refiere a la residencia del importador

Por tipo de administración aduanera a cuarto mes de 2019 se registran los siguientes resultados:, las aduanas postales incrementan su recaudación en 15.0%, las aduanas de frontera en 12.1% y las aduanas interiores en 2.4%. Por el contrario, las aduanas de aeropuerto disminuyen en -2.7%, las aduanas especializadas en -12.9% y las Zonas Francas caen en -21.0%.

En el período de análisis se presenta la siguiente composición en cuanto a la recaudación ordinaria por tipo de administración aduanera: **las aduanas interiores generan el 48.8%**, las aduanas de frontera el 37.9%, las aduanas de aeropuerto el 7.8%, las aduanas especializadas el 4.2%, las Zonas Francas el 1.1% y las aduanas postales menos del 0.1%.

Dentro las aduanas interiores, las grandes que corresponden a Interior Santa Cruz, Interior La Paz e Interior Cochabamba representan el 40.3% del total y decrecen en -6.5%, las aduanas interiores que son medianas aumentan en 138.1% y las aduanas interiores pequeñas disminuyen en -68.8% y tiene una participación en la recaudación de 0.4%.

Las aduanas de frontera según ubicación geográfica, alcanzan los siguientes resultados, las aduanas de occidente registran incremento en la recaudación al mes de abril de 2019 en 23.1%, las aduanas de oriente crecen en 24.1% y las aduanas del sur decrecen en -26.7% la recaudación registrada al cuarto mes de 2019.

Participación Porcentual de la Recaudación Ordinaria Según Tipo de Aduana, Enero a Abril de 2019 (p)

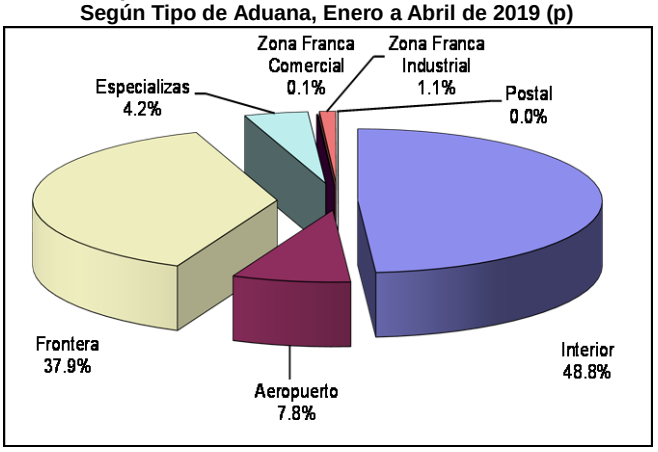

Recaudación Ordinaria según Capítulo de la NANDINA [8]

La recaudación ordinaria según capítulo de la NANDINA presenta el siguiente comportamiento: la importación del Capítulo 87 de Vehículos automóviles, tractores y demás vehículos terrestres y sus partes alcanza a 758.8 millones de bolivianos y tasa de variación de 6.9% respecto similar período de 2018, en segundo lugar está la importación del Capítulo 27 de Combustibles minerales, aceites minerales y productos de su destilación que presenta recaudación de 736.2 millones de bolivianos e incremento de 40.8%, en tercer lugar se encuentra la importación del Capítulo 84 de Máquinas, aparatos y artefactos mecánicos y sus partes que presenta recaudación de 554.6 millones de bolivianos y tasa de variación de -24.0%, en cuarto lugar se encuentra la importación del Capítulo 85 de Máquinas, aparatos y material eléctrico y sus partes con recaudación de 340.5 millones de bolivianos y tasa de variación de 0.7%, en quinto lugar está la importación del Capítulo 72 de Fundición, hierro y acero con 216.1 millones de bolivianos de recaudación y tasa de variación de 8.7%, le sigue la importación del capítulo 39 de Plástico y sus manufacturas que recauda 212.9 millones de bolivianos y registra variación de 36.8%. Los seis capítulos de la NANDINA descritos concentran el 58.3% de la recaudación ordinaria registrada a abril de 2019.

[7] **La Recaudación según Tipo de Aduana,** es aquella obtenida a partir de la agregación de la recaudación según aduana de pago en el ámbito de la categorización de las aduanas, la cual no considera la residencia del importador. Las aduanas interiores se subdividen en grandes que comprende a las aduanas interiores de Santa Cruz, La Paz y Cochabamba y resto de aduanas interiores. Las aduanas de frontera se subdividen según el área geográfica en frontera occidental, frontera oriental y en frontera sur.

[8] **NANDINA,** constituye la Nomenclatura Arancelaria Común de la Comunidad Andina y está basada en el Sistema Armonizado de designación y Codificación de Mercancías. El código numérico de la NANDINA está compuesto de ocho dígitos, los dos primeros identifican el Capítulo, los cuatro dígitos la Partida, los seis dígitos la Sub partida del Sistema Armonizado y los ocho dígitos la Sub partida Subregional. Las secciones agrupan capítulos de la NANDINA.

Recaudaciones por Importación

Recaudación Ordinaria según Principal Capítulo de la NANDINA, Enero a Abril de 2016 - 2019 (p)

Cod	Capítulo de la NANDINA	Miles de bolivianos				Participación %				Variación %		
		2016 Ene-Abr	2017 Ene-Abr	2018 Ene-Abr	2019 Ene-Abr	2016 Ene-Abr	2017 Ene-Abr	2018 Ene-Abr	2019 Ene-Abr	2017 Ene-Abr	2018 Ene-Abr	2019 Ene-Abr
	Total	3.971.746	4.585.960	4.634.029	4.831.799	100,0	100,0	100,0	100,0	15,5	1,0	4,3
87	Vehiculos automoviles, tractores, velocipedos y demas vehiculos terrestres, sus partes y accesorios	799.043	844.727	709.525	758.812	20,1	18,4	15,3	15,7	5,7	-16,0	6,9
27	Combustibles minerales, aceites minerales y productos de su destilacion; materias bituminosas; ceras minerales	208.532	522.923	522.752	736.280	5,3	11,4	11,3	15,2	150,8	0,0	40,8
84	Reactores nucleares, calderas, maquinas, aparatos y artefactos mecanicos; partes de estas maquinas o aparatos	526.271	611.192	729.955	554.601	13,3	13,3	15,8	11,5	16,1	19,4	-24,0
85	Máquinas, aparatos y material electrico, y sus partes; aparatos de grabacion o reproduccion de sonido, aparatos de grabacion o reproduccion de imagen y sonido en television, y las partes y accesorios de estos	331.869	326.450	338.125	340.460	8,4	7,1	7,3	7,0	-1,6	3,6	0,7
72	Fundicion, hierro y acero	176.650	178.187	198.828	216.106	4,4	3,9	4,3	4,5	0,9	11,6	8,7
39	Plástico y sus manufacturas	172.286	173.367	155.559	212.854	4,3	3,8	3,4	4,4	0,6	-10,3	36,8
73	Manufacturas de fundicion, hierro o acero	104.867	121.306	158.504	144.244	2,6	2,6	3,4	3,0	15,7	30,7	-9,0
38	Productos diversos de las industrias quimicas	117.859	139.508	160.990	138.633	3,0	3,0	3,5	2,9	18,4	15,4	-13,9
24	Tabaco y sucedaneos del tabaco, elaborados	84.999	98.243	86.239	100.533	2,1	2,1	1,9	2,1	15,6	-12,2	16,6
40	Caucho y sus manufacturas	77.446	70.106	82.770	86.681	1,9	1,5	1,8	1,8	-9,5	18,1	4,7
76	Aluminio y sus manufacturas	32.256	53.954	118.115	82.603	0,8	1,2	2,5	1,7	67,3	118,9	-30,1
30	Productos farmaceuticos	79.307	76.341	69.684	78.611	2,0	1,7	1,5	1,6	-3,7	-8,7	12,8
90	Instrumentos y aparatos de optica, fotografia o cinematografia, de medida, control o precision; instrumentos y aparatos medicoquirurgicos; partes y accesorios de estos instrumentos o aparatos	37.984	43.776	40.300	69.459	1,0	1,0	0,9	1,4	15,2	-7,9	72,4
48	Papel y carton; manufacturas de pasta de celulosa, de papel o carton	54.921	65.918	66.575	64.018	1,4	1,4	1,4	1,3	20,0	1,0	-3,8
22	Bebidas, liquidos alcoholicos y vinagre	76.772	66.329	70.628	63.162	1,9	1,4	1,5	1,3	-13,6	6,5	-10,6
21	Preparaciones alimenticias diversas	55.608	53.705	54.099	62.108	1,4	1,2	1,2	1,3	-3,4	0,7	14,8
96	Manufacturas diversas	61.280	64.394	61.552	61.873	1,5	1,4	1,3	1,3	5,1	-4,4	0,5
11	Productos de la molineria; malta; almidon y fecula; inulina; gluten de trigo	53.730	59.344	67.281	59.591	1,4	1,3	1,5	1,2	10,4	13,4	-11,4
94	Muebles; mobiliario medicoquirurgico; articulos de cama y similares; aparatos de alumbrado no expresados ni comprendidos en otra parte; anuncios, letreros y placas indicadoras luminosos y articulos similares	69.580	64.745	66.705	57.794	1,8	1,4	1,4	1,2	-6,9	3,0	-13,4
33	Aceites esenciales y resinoides; preparaciones de perfumeria, de tocador o de cosmetica	42.305	51.521	45.528	48.562	1,1	1,1	1,0	1,0	21,8	-11,6	6,7
29	Productos quimicos organicos	33.057	39.139	42.690	46.317	0,8	0,9	0,9	1,0	18,4	9,1	8,5
42	Manufacturas de cuero; articulos de talabarteria o guarnicioneria; articulos de viaje, bolsos de mano (carteras) y continentes similares; manufacturas de tripa	35.475	34.226	37.703	45.226	0,9	0,7	0,8	0,9	-3,5	10,2	20,0
34	Jabon, agentes de superficie organicos, preparaciones para lavar, preparaciones lubricantes, ceras artificiales, ceras preparadas, productos de limpieza, velas y articulos similares, pastas para modelar, "ceras	24.186	27.242	31.019	36.974	0,6	0,6	0,7	0,8	12,6	13,9	19,2
64	Calzado, polainas y articulos analogos; partes de estos articulos	26.158	30.778	30.810	36.924	0,7	0,7	0,7	0,8	17,7	0,1	19,8
28	Productos quimicos inorganicos; compuestos inorganicos u organicos de los metales preciosos, de los elementos radiactivos, de metales de las tierras raras o de isotopos	27.673	32.607	30.008	32.753	0,7	0,7	0,6	0,7	17,8	-8,0	9,1
95	Juguetes, juegos y articulos para recreo o deporte; sus partes y accesorios	24.182	29.969	28.584	32.743	0,6	0,7	0,6	0,7	23,9	-4,6	14,5
19	Preparaciones a base de cereales, harina, almidon, fecula o leche; productos de pasteleria	27.512	26.174	25.758	32.671	0,7	0,6	0,6	0,7	-4,9	-1,6	26,8
83	Manufacturas diversas de metal comun	28.320	30.145	36.251	32.583	0,7	0,7	0,8	0,7	6,4	20,3	-10,1
69	Productos ceramicos	22.158	27.020	32.650	30.938	0,6	0,6	0,7	0,6	21,9	20,8	-5,2
	Resto	559.458	622.625	534.842	567.685	14,1	13,6	11,5	11,7	11,3	-14,1	6,1

Recaudación Ordinaria según Principal Capítulo de la NANDINA, Enero a Abril de 2017 - 2019 (p)

(En millones de bolivianos)

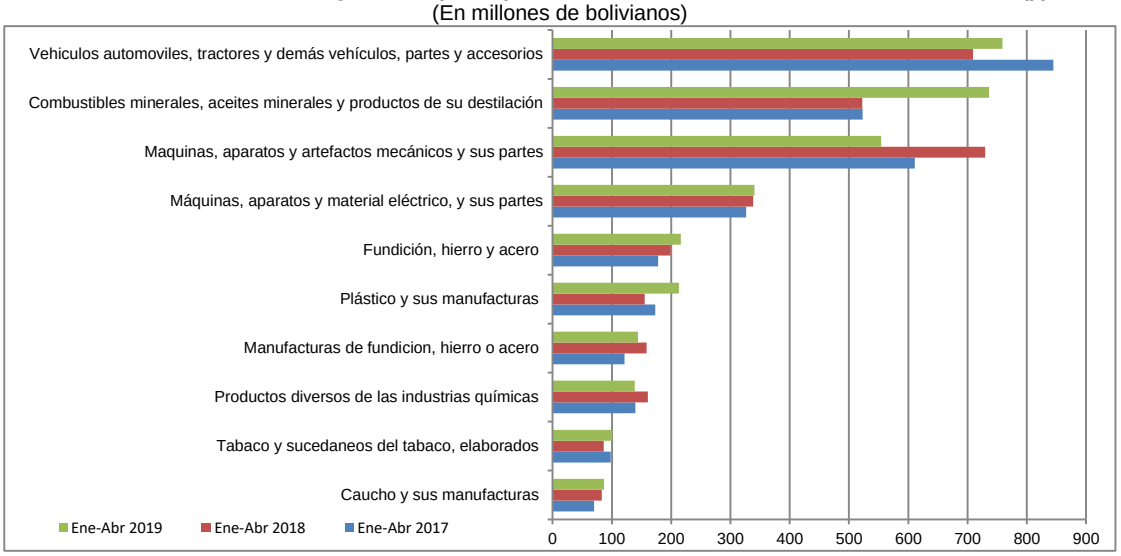

Agregando a los seis capítulos anteriores la recaudación obtenida por la importación del Capítulo 73 de Manufacturas de fundición, hierro o acero con participación de 3.0%, la importación del Capítulo 38 de Productos diversos de las industrias químicas con participación del 2.9%, la importación del Capítulo 24 de Tabaco y sucedáneos del tabaco que representa el 2.1% y la importación del Capítulo 40 referido a Caucho y sus manufacturas con participación de 1.8%, se alcanza a cubrir el 68.1% de la recaudación registrada entre enero y mayo de 2019.

Recaudación Liberada[9] del Pago de Tributos

Recaudación Liberada Según Impuesto, Enero a Abril de 2014 - 2019 (p)
(En millones de bolivianos)

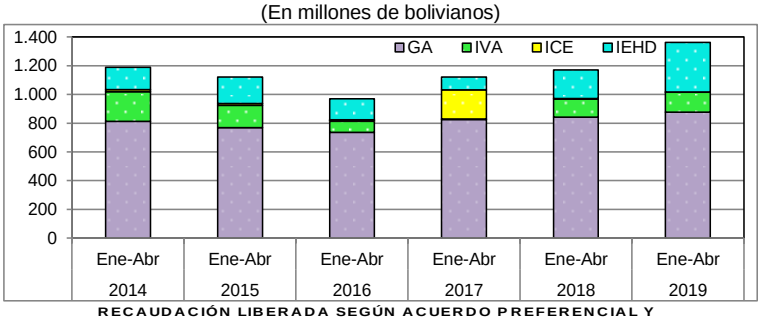

RECAUDACIÓN LIBERADA SEGÚN IMPUESTO
Enero a Abril de 2014 - 2019 (p)

Impuesto	2014 Ene-Abr	2015 Ene-Abr	2016 Ene-Abr	2017 Ene-Abr	2018 Ene-Abr	2019 Ene-Abr
Millones de bolivianos						
Total	1.189,6	1.121,6	970,8	1.122,4	1.171,1	1.363,7
GA	812,3	768,4	737,1	825,6	841,8	877,1
IVA	207,9	156,8	76,4	3,2	127,1	139,4
ICE	13,8	12,2	10,4	204,5	3,3	2,0
IEHD	155,7	184,1	147,0	89,0	198,9	345,2
Variación Porcentual con Relación a Similar Periodo del Año Anterior						
Total	24,0	-5,7	-13,4	15,6	4,3	16,4
GA	5,0	-5,4	-4,1	12,0	2,0	4,2
IVA	117,5	-24,6	-51,3	-95,8	3.838,4	9,7
ICE	455,9	-11,2	-15,0	1.865,5	-98,4	-38,1
IEHD	77,9	18,3	-20,2	-39,4	123,5	73,5
Participación Porcentual						
Total	100,0	100,0	100,0	100,0	100,0	100,0
GA	68,3	68,5	75,9	73,6	71,9	64,3
IVA	17,5	14,0	7,9	0,3	10,9	10,2
ICE	1,2	1,1	1,1	18,2	0,3	0,2
IEHD	13,1	16,4	15,1	7,9	17,0	25,3

RECAUDACIÓN LIBERADA SEGÚN ACUERDO PREFERENCIAL Y DISPOSICION LIBERATORIA, Enero a Abril de 2015 - 2019 (p)

Acuerdo Preferencial y Disposición Liberatoria	2015 Ene-Abr	2016 Ene-Abr	2017 Ene-Abr	2018 Ene-Abr	2019 Ene-Abr
Miles de bolivianos					
Total	**1.121.562**	**970.844**	**1.122.426**	**1.171.094**	**1.363.731**
Acuerdo Preferencial	**738.553**	**717.850**	**799.021**	**793.715**	**817.878**
Acuerdo Agropecuario N°2 (AAPAG-2)	4.025	2.115	3.467	1.409	2.352
Chile (ACE 22)	25.479	21.669	23.199	19.444	13.958
Venezuela (ACEBOLVE)	275	278	229	179	312
México (ACE 66)	30.903	25.786	31.795	37.628	38.079
Mercosur (ACE 36)	473.296	477.938	535.528	536.600	553.616
Cuba (ACE 47)	418	1.014	2.661	934	1.397
Cuba/Chile (ARPAR4)	70	30	123	69	67
Comunidad Andina	204.088	189.019	202.018	197.451	208.097
Donaciones	**3.215**	**12.888**	**12.805**	**6.547**	**1.016**
Exoneraciones	**379.794**	**240.106**	**310.601**	**370.832**	**544.836**
Sector Diplomático	3.469	4.462	2.751	3.336	4.145
Ministerio de Economía y Finanzas Pub.	50.302	42.263	62.584	43.894	95.817
Organismos Internacionales	476	1.648	1.381	1.213	489
YPFB	312.190	168.242	213.214	202.322	346.071
Otras Exoneraciones	13.357	23.490	30.671	120.067	98.315
Variación Porcentual con Relación a Similar Periodo del Año Anterior					
Total	**-5,7**	**-13,4**	**15,6**	**4,3**	**16,4**
Acuerdo Preferencial	**-1,1**	**-2,8**	**11,3**	**-0,7**	**3,0**
Acuerdo Agropecuario N°2 (AAPAG-2)	3,9	-47,5	63,9	-59,4	67,0
Chile (ACE 22)	9,6	-15,0	7,1	-16,2	-28,2
Venezuela (ACEBOLVE)	-23,8	1,2	-17,6	-21,9	74,4
México (ACE 66)	-15,1	-16,6	23,3	18,3	1,2
Mercosur (ACE 36)	-2,9	1,0	12,0	0,2	3,2
Cuba (ACE 47)	24,5	142,7	162,3	-64,9	49,5
Cuba/Chile (ARPAR4)	29,9	-56,8	305,9	-43,6	-3,9
Comunidad Andina	4,8	-7,4	6,9	-2,3	5,4
Donaciones	**-88,9**	**300,9**	**-0,6**	**-48,9**	**-84,5**
Exoneraciones	**-8,3**	**-36,8**	**29,4**	**19,4**	**46,9**
Sector Diplomático	-5,7	28,6	-38,4	21,3	24,2
Ministerio de Economía y Finanzas Pub.	-54,0	-16,0	48,1	-29,9	118,3
Organismos Internacionales	-16,0	246,4	-16,2	-12,2	-59,7
YPFB	15,0	-46,1	26,7	-5,1	71,0
Otras Exoneraciones	-53,9	75,9	30,6	291,5	-18,1
Participación Porcentual					
Total	**100,0**	**100,0**	**100,0**	**100,0**	**100,0**
Acuerdo Preferencial	**65,9**	**73,9**	**71,2**	**67,8**	**60,0**
Acuerdo Agropecuario N°2 (AAPAG-2)	0,4	0,2	0,3	0,1	0,2
Chile (ACE 22)	2,3	2,2	2,1	1,7	1,0
Venezuela (ACEBOLVE)	0,0	0,0	0,0	0,0	0,0
México (ACE 66)	2,8	2,7	2,8	3,2	2,8
Mercosur (ACE 36)	42,2	49,2	47,7	45,8	40,6
Cuba (ACE 47)	0,0	0,1	0,2	0,1	0,1
Cuba/Chile (ARPAR4)	0,0	0,0	0,0	0,0	0,0
Comunidad Andina	18,2	19,5	18,0	16,9	15,3
Donaciones	**0,3**	**1,3**	**1,1**	**0,6**	**0,1**
Exoneraciones	**33,9**	**24,7**	**27,7**	**31,7**	**40,0**
Sector Diplomático	0,3	0,5	0,2	0,3	0,3
Ministerio de Economía y Finanzas Pub.	4,5	4,4	5,6	3,7	7,0
Organismos Internacionales	0,0	0,2	0,1	0,1	0,0
YPFB	27,8	17,3	19,0	17,3	25,4
Otras Exoneraciones	1,2	2,4	2,7	10,3	7,2

La información comprende actualizaciones y modificaciones por enmiendas realizadas en las Declaraciones Únicas de Importación

La recaudación liberada del pago de tributos al cuarto mes de 2019 alcanza a 1.364 millones de bolivianos y se incrementa en 16.4%. La recaudación liberada según impuesto presenta los siguientes resultados; el GA se incrementa en 4.2%, el IVA aumenta en 9.7% y el IEHD crece en 73.5, mientras que el ICE disminuye en -38.1%. Según tributo se tiene la siguiente participación porcentual, el 64.3% corresponde al GA, el 25.3% al IEHD, el 10.2% al IVA y el 0.2% al ICE.

La recaudación liberada por trámites que se acogen a la desgravación arancelaria de acuerdos preferenciales se incrementa en 3.0% y representa el 60.0% de la recaudación liberada, las Exoneraciones -del Sector Diplomático, Ministerio de Economía y Finanzas Públicas, Organismos Internacionales, YPFB y otras exoneraciones- registra incremento de 46.9% y representan el 40.0% del total liberado y las Donaciones disminuyen en -84.5% y tienen una representación menor al uno por ciento del total de recaudación liberada a abril de 2019.

Dentro de los Acuerdos Preferenciales **el ACE 36 referente al MERCOSUR representa el 40.6% del total de recaudaciones liberadas,** seguida por los trámites acogidos a desgravación con la Comunidad Andina con el 15.3%, el ACE 66 referido al Acuerdo con México participa con el 2.8%, el ACE 22 Acuerdo con Chile alcanza al uno por ciento y el resto de los acuerdos preferenciales representa menos del uno por ciento de la recaudación liberada entre enero y abril de 2019.

Las exoneraciones de YPFB al cuarto mes de 2019 ascienden a 346.1millones de bolivianos, registran incremento de 71.0% respecto a similar período de 2018 y representan el 25.4% del total de la recaudación liberada.

[9] **Recaudación Liberada**, Es la recaudación que se deja de percibir debido al cumplimiento de acuerdos de desgravación arancelaria, como el Acuerdo de Complementación Económica Nº 22 entre Bolivia y Chile (ACE 22); Acuerdo de Complementación Económica Nº 66 entre Bolivia y México (ACE 66) a partir del 7 de junio de 2010; Acuerdo de Complementación Económica Nº 36 entre Bolivia y MERCOSUR (ACE 36); Acuerdo de Complementación Económica Nº 47 entre Bolivia y Cuba (ACE 47); Desgravación arancelaria a las importaciones de bienes originarios de la Comunidad Andina de Naciones (CAN) ; Acuerdo N° 2 de Alcance Parcial para la liberación y expansión del comercio intra regional de semillas entre Argentina, Bolivia, Brasil, Chile, Colombia, Paraguay, Perú y Uruguay-, con el 100% de preferencia arancelaria (AAPAG-2); y el Acuerdo Regional N° 4 Preferencia Arancelaria Regional -PAR 4- entre Argentina, Bolivia, Brasil, Chile, Colombia, Cuba, Ecuador, México, Paraguay, Perú, Uruguay y Venezuela. Actualmente éste Acuerdo se aplica a las importaciones de Bolivia con Chile y Cuba con el 12% de preferencia arancelaria otorgada por el país (AR PAR4); Acuerdo de Complementación Económica con Venezuela (ACEBOLVE); y la determinación de liberaciones impositivas autorizadas por el Ministerio de Economía y Finanzas Públicas, como las donaciones y las exoneraciones referentes a material monetario, bienes de uso militar y material bélico, material publicitario y otros.

Indicadores de Recaudación por Importaciones [10]

Tasa Efectiva, Tasa de Liberación y Tasa Nominal del GA, IVA y Total
Enero a Abril de 2018 y 2019 (p)

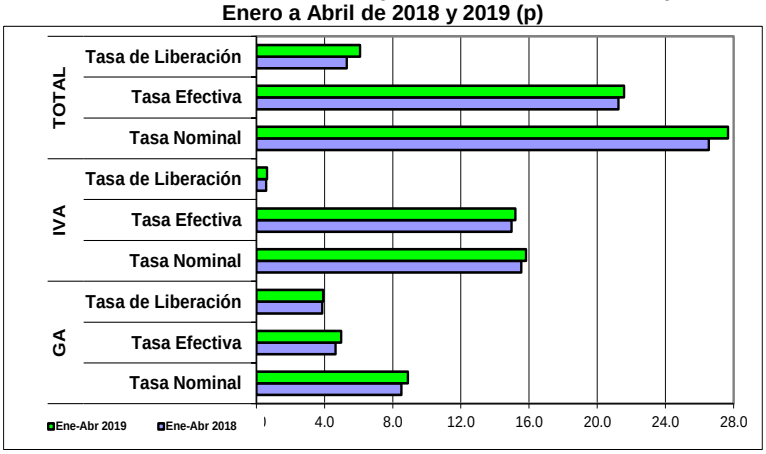

La tasa efectiva de las recaudaciones por importación de mercaderías, a nivel general a abril de 2019 se incrementa en 0.33 puntos porcentuales, es decir, de una tasa efectiva de 21.25% registrada entre enero y abril de 2018 aumenta a 21.58% en similar período de 2019. La tasa efectiva del GA e IVA se incrementa en 0.32 y 0.24 puntos porcentuales respectivamente, mientras que la tasa del ICE disminuye en 0.23 puntos porcentuales y la tasa efectiva del IEHD no permanece constante.

La tasa de liberación del GA es de 3.92%, del IVA es 0.62%, del ICE es 0.01% y del IEHD es 1.54%, aspecto que determina incremento en 0.06 puntos porcentuales en el GA, en 0.04 puntos porcentuales en el IVA y 0.69 puntos porcentuales en el IEHD. La tasa de liberación del ICE disminuye en 0.01 puntos porcentuales. Este comportamiento implica se registre entre enero y abril de 2019 tasa de liberación a nivel general 6.09%, con un incremento de 0.79 puntos porcentuales respecto a similar período de 2018.

La tasa nominal de las recaudaciones aduaneras a nivel general es de 27.67% a abril de 2019. El GA registró una tasa de 8.89%, el IVA 15.83%, el ICE 1.36% y el IEHD 1.59%. La tasa nominal del IEHD registra incremento de 0.69 puntos porcentuales, la tasa nominal del GA crece en 0.38 puntos porcentuales y la tasa nominal del IVA presenta aumento de 0.28%. Por el contrario, la tasa nominal del ICE disminuye en 0.24 puntos porcentuales.

TASA EFECTIVA SEGÚN IMPUESTO
Enero a Abril de 2014 - 2019 (p)

Tipo de Impuesto	2014 Ene-Abr	2015 Ene-Abr	2016 Ene-Abr	2017 Ene-Abr	2018 Ene-Abr	2019 Ene-Abr
Porcentaje						
Total	20,16	21,76	20,45	21,52	21,25	21,58
GA	4,13	4,79	4,73	5,03	4,65	4,97
IVA	14,78	15,15	14,12	14,96	14,96	15,21
ICE	1,20	1,77	1,55	1,49	1,58	1,35
IEHD	0,05	0,04	0,05	0,04	0,05	0,05
Variación Absoluta						
Total	0,16	1,60	-1,30	1,06	-0,27	0,33
GA	-0,18	0,65	-0,06	0,30	-0,38	0,32
IVA	0,19	0,38	-1,03	0,84	0,01	0,24
ICE	0,15	0,57	-0,22	-0,07	0,10	-0,23
IEHD	0,00	-0,01	0,01	0,00	0,01	0,00

TASA DE LIBERACIÓN SEGÚN IMPUESTO
Enero a Abril de 2014 - 2019 (p)

Tipo de Impuesto	2014 Ene-Abr	2015 Ene-Abr	2016 Ene-Abr	2017 Ene-Abr	2018 Ene-Abr	2019 Ene-Abr
Porcentaje						
Total	5,26	5,12	4,76	5,26	5,30	6,09
GA	3,59	3,50	3,79	3,93	3,86	3,92
IVA	0,92	0,72	0,39	0,42	0,58	0,62
ICE	0,06	0,06	0,05	0,02	0,02	0,01
IEHD	0,69	0,84	0,53	0,89	0,85	1,54
Variación Absoluta						
Total	0,57	-0,14	-0,35	0,49	0,05	0,79
GA	-0,19	-0,08	0,28	0,15	-0,07	0,06
IVA	0,45	-0,20	-0,32	0,03	0,16	0,04
ICE	0,05	-0,01	0,00	-0,04	0,00	-0,01
IEHD	0,26	0,15	-0,31	0,36	-0,04	0,69

TASA NOMINAL SEGÚN IMPUESTO
Enero a Abril de 2014 - 2019 (p)

Tipo de Impuesto	2014 Ene-Abr	2015 Ene-Abr	2016 Ene-Abr	2017 Ene-Abr	2018 Ene-Abr	2019 Ene-Abr
Porcentaje						
Total	25,41	26,87	25,21	26,77	26,55	27,67
GA	7,72	8,29	8,52	8,96	8,51	8,89
IVA	15,70	15,87	14,51	15,37	15,54	15,83
ICE	1,26	1,83	1,61	1,50	1,60	1,36
IEHD	0,73	0,88	0,58	0,93	0,90	1,59
Variación Absoluta						
Total	0,73	1,46	-1,66	1,56	-0,22	1,12
GA	-0,37	0,57	0,22	0,44	-0,46	0,38
IVA	0,64	0,17	-1,36	0,86	0,17	0,28
ICE	0,20	0,57	-0,22	-0,10	0,10	-0,24
IEHD	0,26	0,15	-0,30	0,36	-0,03	0,69

[10] Indicadores relacionados a la recaudación por importaciones:

Tasa Efectiva: Muestra el porcentaje que representa la recaudación aduanera respecto del valor CIF de Importación.

$$\text{Tasa Efectiva} = \frac{\text{Recaudación pagada}}{\text{Importación}} * 100$$

Tasa de Liberación: Muestra el porcentaje que representa la recaudación liberada del pago de tributos respecto del valor CIF de importación.

$$\text{Tasa de Liberación} = \frac{\text{Recaudación liberada}}{\text{Importación}} * 100$$

Tasa Nominal: Muestra el porcentaje que representa la recaudación potencial respecto del valor CIF de Importación.

$$\text{Tasa Nominal} = \text{Tasa Efectiva} + \text{Tasa de liberación}$$

NOTA METODOLÓGICA: La información de recaudaciones por importaciones esta compilada bajo el criterio de fecha de pago.

Consultas a: ADUANA NACIONAL – Unidad de Planificación, Estudios y Control de Gestión
Av. 20 de Octubre N° 2038 Teléfono 2152881 Fax 2116763 e-mail: gchavez@aduana.gob.bo