

## Recaudación Total <sup>1</sup> para el Tesoro General de la Nación

A agosto de 2023 la recaudación total por importación de mercancías alcanza a 11.806 millones de bolivianos y crece en 12,5% con relación a similar periodo de la gestión 2022, en términos absolutos representa 1.313 millones de bolivianos de incremento.

No se presenta información de recaudación extraordinaria debido a que no se implementó un programa eventual de regularización impositiva, por tanto, la recaudación total es igual a la recaudación ordinaria.

RECAUDACIÓN TOTAL, Enero a Agosto de 2018 - 2023 (p)

Recaudación	2018 Ene-Ago	2019 Ene-Ago	2020 Ene-Ago	2021 Ene-Ago	2022 Ene-Ago	2023 Ene-Ago
<b>Millones de bolivianos</b>						
Recaudación Total	9.500,8	9.653,6	6.080,5	8.306,5	10.492,7	11.805,9
Recaudación Ordinaria	9.500,8	9.653,6	6.080,5	8.306,5	10.492,7	11.805,9
Recaudación Extraordinaria						
<b>Variación Porcentual con Relación a Similar Periodo del Año Anterior</b>						
Recaudación Total	3,2	1,6	-37,0	36,6	26,3	12,5
Recaudación Ordinaria	3,2	1,6	-37,0	36,6	26,3	12,5
Recaudación Extraordinaria						

## Recaudación Ordinaria <sup>2</sup>

RECAUDACIÓN ORDINARIA SEGÚN IMPUESTO  
Enero a Agosto de 2018 - 2023 (p)

Impuesto	2018 Ene-Ago	2019 Ene-Ago	2020 Ene-Ago	2021 Ene-Ago	2022 Ene-Ago	2023 Ene-Ago
<b>Millones de bolivianos</b>						
Total	9.500,8	9.653,6	6.080,5	8.306,5	10.492,7	11.805,9
GA	2.046,6	2.270,1	1.328,4	1.827,8	2.539,2	2.779,8
IVA	6.695,8	6.813,7	4.372,7	6.003,1	7.392,1	8.386,0
ICE	732,4	545,7	361,9	442,3	530,4	613,1
IEHD	26,0	24,1	17,5	33,4	31,0	27,1
<b>Variación Porcentual con Relación a Similar Periodo del Año Anterior</b>						
Total	3,2	1,6	-37,0	36,6	26,3	12,5
GA	-2,1	10,9	-41,5	37,6	38,9	9,5
IVA	3,8	1,8	-35,8	37,3	23,1	13,4
ICE	13,2	-25,5	-33,7	22,2	19,9	15,6
IEHD	25,7	-7,4	-27,4	91,0	-7,1	-12,7
<b>Participación Porcentual</b>						
Total	100,0	100,0	100,0	100,0	100,0	100,0
GA	21,5	23,5	21,8	22,0	24,2	23,5
IVA	70,5	70,6	71,9	72,3	70,5	71,0
ICE	7,7	5,7	6,0	5,3	5,1	5,2
IEHD	0,3	0,2	0,3	0,4	0,3	0,2

La recaudación según impuesto registra el siguiente comportamiento: el **Gravamen Arancelario (GA)** se incrementa en 9,5%, el **Impuesto al Valor Agregado (IVA)** crece en 13,4%, el **Impuesto al Consumo Específico (ICE)** aumenta en 15,6% y el **Impuesto Especial a los Hidrocarburos y Derivados (IEHD)** disminuye en 12,7%.

La participación porcentual por impuesto respecto al total recaudado, registra los siguientes cambios: el GA disminuye su participación de 24,2% registrado entre enero y agosto 2022 a una tasa de 23,5% en similar período de 2023, el IVA incrementa su participación de 70,5% registrado entre enero y agosto de 2022 a una tasa de 71,0% en similar período de la gestión 2023, la tasa de participación del ICE aumenta de 5,1% registrado entre enero y agosto de 2022 a una tasa de 5,2% en similar período de la gestión 2023 y la tasa de participación del IEHD disminuye su participación de 0,3% registrado entre enero y agosto de 2022 a una tasa de 0,2% en similar periodo de 2023.

La recaudación en efectivo crece en 0,8% y la recaudación en valores aumenta en 56,1%. En el período de análisis la recaudación en efectivo representa el 70,6% y la recaudación en valores genera el 29,4% del total recaudado.

RECAUDACIÓN ORDINARIA SEGUN TIPO DE PAGO  
Enero a Agosto de 2018 - 2023 (p)

Recaudación	2018 Ene-Ago	2019 Ene-Ago	2020 Ene-Ago	2021 Ene-Ago	2022 Ene-Ago	2023 Ene-Ago
<b>Millones de bolivianos</b>						
Recaudación Ordinaria	9.500,8	9.653,6	6.080,5	8.306,5	10.492,7	11.805,9
Recaudación en Efectivo	8.717,5	8.371,7	5.742,2	7.209,9	8.269,1	8.335,2
Recaudación en Valores	783,3	1.281,9	338,3	1.096,6	2.223,6	3.470,7
<b>Variación Porcentual con Relación a Similar Periodo del Año Anterior</b>						
Recaudación Ordinaria	3,2	1,6	-37,0	36,6	26,3	12,5
Recaudación en Efectivo	1,0	-4,0	-31,4	25,6	14,7	0,8
Recaudación en Valores	35,5	63,7	-73,6	224,1	102,8	56,1
<b>Participación Porcentual</b>						
Recaudación Ordinaria	100,0	100,0	100,0	100,0	100,0	100,0
Recaudación en Efectivo	91,8	86,7	94,4	86,8	78,8	70,6
Recaudación en Valores	8,2	13,3	5,6	13,2	21,2	29,4

Participación de la Recaudación Ordinaria por Impuesto  
Enero - Agosto 2022 y 2023 (p)  
(En porcentaje)

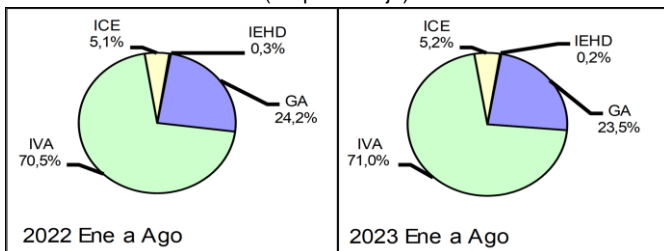

<sup>1</sup> **Recaudación Total**, es la recaudación obtenida del pago de tributos por importaciones regulares de mercancías y la recaudación obtenida a partir de la implementación de programas eventuales de regularización impositiva. Se cuantifica para los siguientes tipos de tributos: Gravamen Arancelario (GA), Impuesto al Valor Agregado (IVA), Impuesto al Consumo Específico (ICE) e Impuesto Especial a los Hidrocarburos y Derivados (IEHD).

<sup>2</sup> **Recaudación Ordinaria**, es la recaudación obtenida del pago de tributos por importaciones regulares de mercancías, cuantificadas según tipo de impuesto y tipo de pago, es decir, pagados en efectivo ó pagados mediante

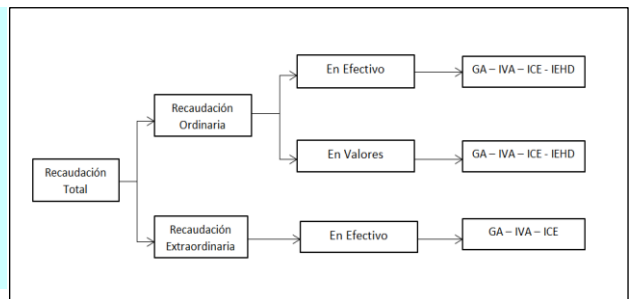

## Recaudación por Importación

**Recaudación Total Por Año y Mes, Enero de 2020 – Agosto de 2023 (p)**  
(En millones de bolivianos)

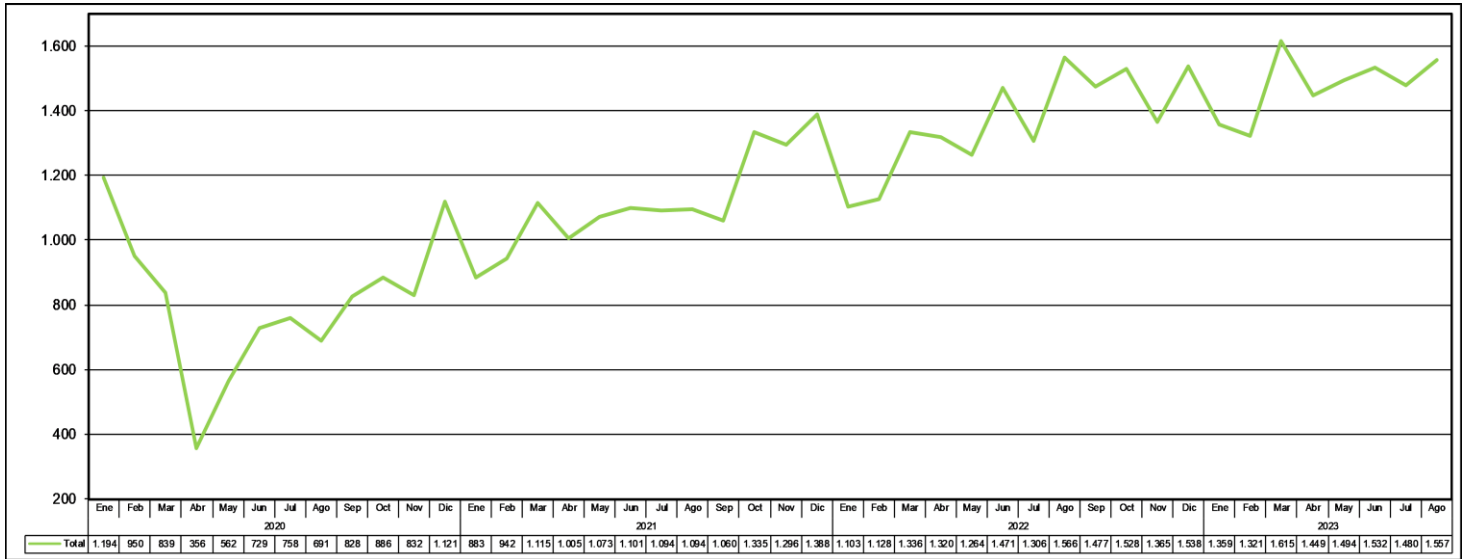

**Recaudación Ordinaria del GA, Enero de 2020 – Agosto de 2023 (p)**  
(En millones de bolivianos)

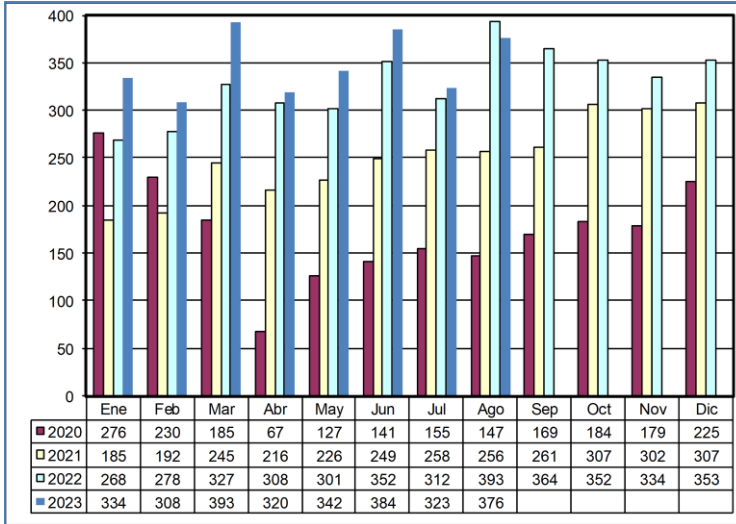

**Recaudación Ordinaria del IVA, Enero de 2020 – Agosto de 2023 (p)**  
(En millones de bolivianos)

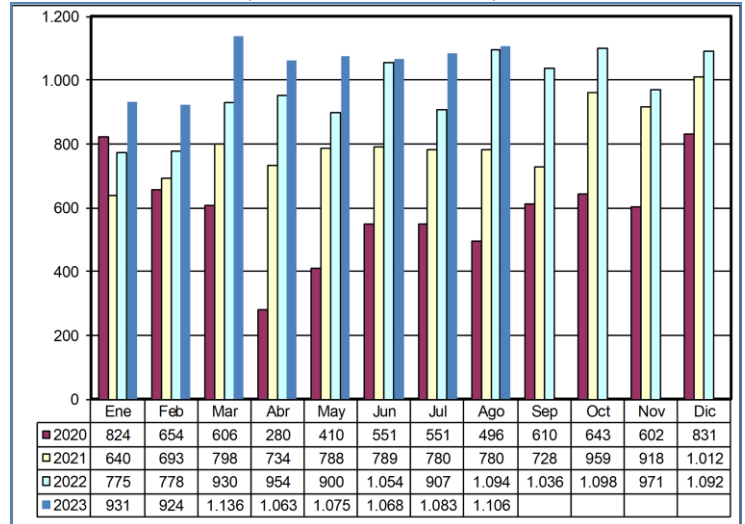

**Recaudación Ordinaria del ICE, Enero de 2020 – Agosto de 2023 (p)**  
(En millones de bolivianos)

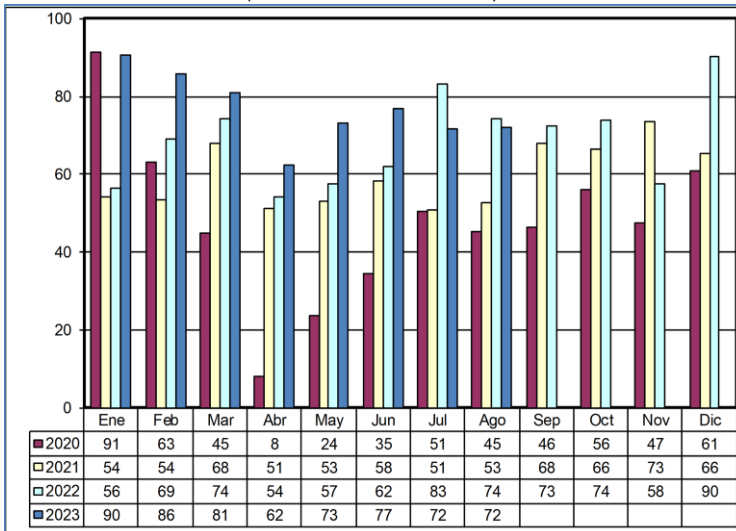

**Recaudación Ordinaria de IEHD, Enero de 2020 – Agosto de 2023 (p)**  
(En millones de bolivianos)

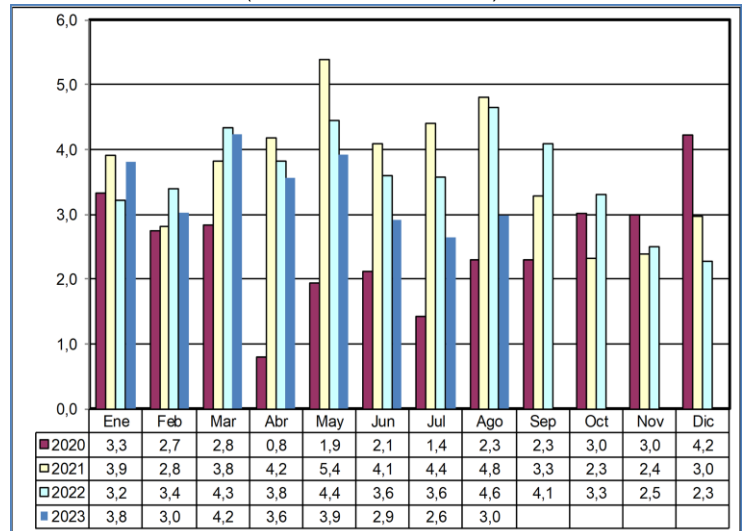

## Recaudación Total en Dólares Americanos <sup>3</sup>

**Variación Porcentual de la Recaudación Ordinaria en Bolivianos y Dólares Americanos Enero a Agosto de 2018 – 2023 (p)**

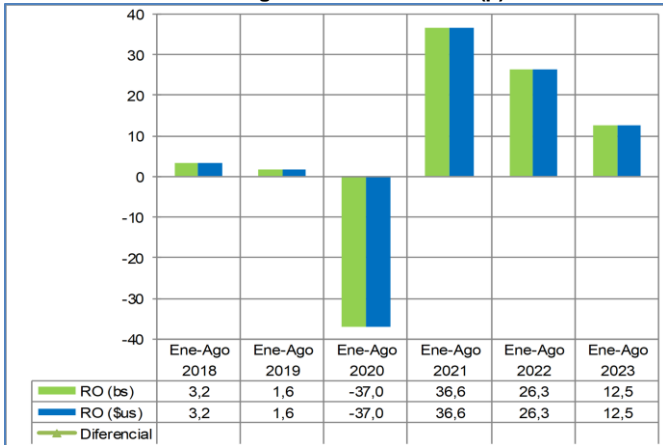

**RECAUDACIÓN TOTAL, Enero a Agosto de 2018 - 2023 (p)**

Recaudación	2018 Ene-Ago	2019 Ene-Ago	2020 Ene-Ago	2021 Ene-Ago	2022 Ene-Ago	2023 Ene-Ago
<b>Millones de dólares americanos</b>						
Recaudación Total	1.365,1	1.387,0	873,6	1.193,5	1.507,6	1.696,2
Recaudación Ordinaria	1.365,1	1.387,0	873,6	1.193,5	1.507,6	1.696,2
Recaudación Extraordinaria						
<b>Variación Porcentual con Relación a Similar Periodo del Año Anterior</b>						
Recaudación Total	3,2	1,6	-37,0	36,6	26,3	12,5
Recaudación Ordinaria	3,2	1,6	-37,0	36,6	26,3	12,5
Recaudación Extraordinaria						

Entre enero y agosto la recaudación ordinaria en bolivianos registra incremento de 12,5% y **la recaudación ordinaria expresada en dólares americanos aumenta también en 12,5%**, debido a que el tipo de cambio se mantiene constante desde diciembre de 2011, **la recaudación ordinaria alcanza a 1.696 millones de dólares**, es decir 188 millones de dólares más que el monto registrado en similar período de la gestión 2022.

La gráfica muestra que la variación de la recaudación en bolivianos y en dólares americanos, no presenta diferencias en el periodo 2018 - 2023.

## Recaudación Extraordinaria <sup>4</sup>

Mediante Decreto Supremo 25575 y Decreto Supremo 25801 se efectuó entre el 05/11/1999 al 31/08/2000 el primer Programa de Regularización del periodo 2000 al 2021, posteriormente mediante Ley 2152 y en el periodo 23/11/2000 al 28/02/2001 se realizó un segundo programa.

Mediante Ley 2332 del 08/02/2002 al 09/09/2002 se efectuó un tercer programa. En la gestión 2003 se inició el programa de más larga duración a partir de la Ley 2492, Decreto Supremo 27352, Ley 2647 y Decreto Supremo 27627, este programa se realizó en el periodo 08/09/2003 al 30/09/2005, el mismo que comprendía la regularización de vehículos y otras mercancías que habían ingresado ilegalmente.

En la gestión 2006 no se implementó ningún programa eventual de regularización.

Mediante Ley 3467 de 12/09/2006 y reglamentada por el Decreto Supremo 28963 de 06/12/2006 se efectuó un nuevo programa a partir de enero de 2007 hasta febrero de 2009.

La Ley 133 de 08/06/2011 implementa a partir de julio de 2011 el Programa de Saneamiento Legal de Vehículos Automotores. En la primera etapa de la implementación de julio a diciembre de 2011 la recaudación extraordinaria ascendió a 738,4 millones de bolivianos por la nacionalización de 67.197 vehículos automotores, constituyéndose en la recaudación extraordinaria más alta alcanzada del periodo de análisis. A partir del mes de enero de 2012 se pone en vigencia la segunda etapa de la Ley 133, habiéndose regularizado en la gestión 2012, un total de 14.378 remolques y semirremolques y 776 vehículos automotores. Así también, se registró una recaudación de 42 millones de bolivianos por la nacionalización de remolques y 55,6 millones de bolivianos de trámites pendientes de regularización.

Concluyó el Programa de Regularización en el 2013 y se nacionalizaron 115 remolques y se registró una recaudación extraordinaria de 1.877 mil bolivianos.

En julio de 2014 se inicia el Programa de Regularización de Tractores y Maquinaria Agrícola, habiéndose regularizado a diciembre de 2014 un total de 2.520 unidades con una recaudación de 13,4 millones de bolivianos. Se recaudó 2,7 millones de bolivianos en el 2015, de los mismos la recaudación por IVA representa el 96,9% y fueron ejecutados en siete aduanas, la aduana Interior Santa Cruz concentra el 81,3% de la recaudación extraordinaria.

**Recaudación Extraordinaria (RE), 2000 – 2023**  
(En millones de bolivianos)

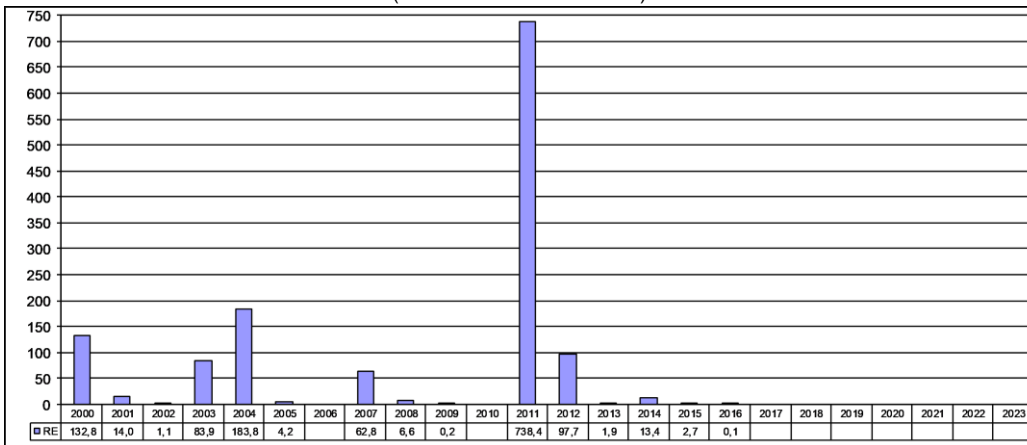

Entre enero a julio de 2016, se registró una recaudación de 73.977 bolivianos generada en la aduana Zona Franca Comercial Santa Cruz, Interior Santa Cruz e interior Cochabamba, por pagos diferidos del Programa de Regularización, en agosto de 2016 el Programa concluyó.

En el periodo 2017 - 2023 no se implementaron programas eventuales de regularización de adeudos tributarios, por tanto no existe información de recaudación extraordinaria. El gráfico muestra el comportamiento de la recaudación extraordinaria en el periodo 2000 al 2023.

<sup>3</sup> **Recaudación Total en dólares americanos**, considera el tipo de cambio oficial de venta del dólar americano proporcionado por el Banco Central de Bolivia, vigente a la fecha de aceptación de la declaración de mercancías y que la ANB actualiza semanalmente.

<sup>4</sup> **Recaudación Extraordinaria**, es la recaudación obtenida por el pago de tributos a partir de la implementación de programas de regularización impositiva.

## Recaudación Ordinaria según Departamento <sup>5</sup>

### RECAUDACIÓN ORDINARIA SEGÚN DEPARTAMENTO Enero a Agosto de 2018 - 2023 (p)

Departamento	2018 Ene-Ago	2019 Ene-Ago	2020 Ene-Ago	2021 Ene-Ago	2022 Ene-Ago	2023 Ene-Ago
<b>Miles de bolivianos</b>						
Total	9.500.789	9.653.570	6.080.487	8.306.506	10.492.665	11.805.889
Chuquisaca	76.375	22.596	10.737	13.316	13.221	12.217
La Paz	2.193.221	2.435.595	1.539.727	2.078.895	2.459.073	2.090.445
Oruro	1.806.368	1.717.568	1.028.247	1.488.288	1.824.139	2.503.656
Cochabamba	896.061	881.881	542.486	718.459	763.333	782.690
Potosí	163.350	181.146	164.040	170.909	292.830	486.676
Tarija	617.878	566.027	289.144	547.171	1.167.857	1.831.644
Santa Cruz	3.738.128	3.835.111	2.493.129	3.279.249	3.956.416	4.091.446
Beni	3.828	8.993	11.934	6.015	4.633	5.328
Pando	5.579	4.653	1.043	4.204	11.163	1.788

#### Variación Porcentual con Relación a Similar Período del Año Anterior

Total	3,2	1,6	-37,0	36,6	26,3	12,5
Chuquisaca	251,5	-70,4	-52,5	24,0	-0,7	-7,6
La Paz	-8,0	11,1	-36,8	35,0	18,3	-15,0
Oruro	13,3	-4,9	-40,1	44,7	22,6	37,3
Cochabamba	24,9	-1,6	-38,5	32,4	6,2	2,5
Potosí	12,3	10,9	-9,4	4,2	71,3	66,2
Tarija	18,8	-8,4	-48,9	89,2	113,4	56,8
Santa Cruz	-2,0	2,6	-35,0	31,5	20,7	3,4
Beni	-26,8	134,9	32,7	-49,6	-23,0	15,0
Pando	57,6	-16,6	-77,6	303,0	165,5	-84,0

#### Participación Porcentual

Total	100,0	100,0	100,0	100,0	100,0	100,0
Chuquisaca	0,8	0,2	0,2	0,2	0,1	0,1
La Paz	23,1	25,2	25,3	25,0	23,4	17,7
Oruro	19,0	17,8	16,9	17,9	17,4	21,2
Cochabamba	9,4	9,1	8,9	8,6	7,3	6,6
Potosí	1,7	1,9	2,7	2,1	2,8	4,1
Tarija	6,5	5,9	4,8	6,6	11,1	15,5
Santa Cruz	39,3	39,7	41,0	39,5	37,7	34,7
Beni	0,0	0,1	0,2	0,1	0,0	0,0
Pando	0,1	0,0	0,0	0,1	0,1	0,0

La información corresponde a la recaudación por importación según aduana de pago y no se refiere a la residencia del importador

La recaudación ordinaria según departamento presenta entre enero y agosto de 2023 el siguiente comportamiento: Potosí registra incremento en el pago de tributos en 66,2%, Tarija en 56,8%, Oruro crece en 37,3%, Beni en 15,0%, Santa Cruz en 3,4% y Cochabamba presenta incremento de 2,5%. Chuquisaca registra reducción en la recaudación en 7,6%, La Paz disminuye en 15,0% y Pando decrece en 84,0%.

**El departamento de Santa Cruz recauda el 34,7% del total de la recaudación ordinaria**, Oruro el 21,2%, La Paz 17,7%, Tarija 15,5%, Cochabamba 6,6% y Potosí el 4,1%, concentrando estos seis departamentos el 99,8% de la recaudación ordinaria entre enero y agosto de 2023. Las aduanas que se encuentran en los departamentos de Chuquisaca, Beni y Pando concentran en conjunto solamente el 0,2% de la recaudación ordinaria.

#### Participación Porcentual de la Recaudación Ordinaria Según Departamento, Enero a Agosto de 2023 (p)

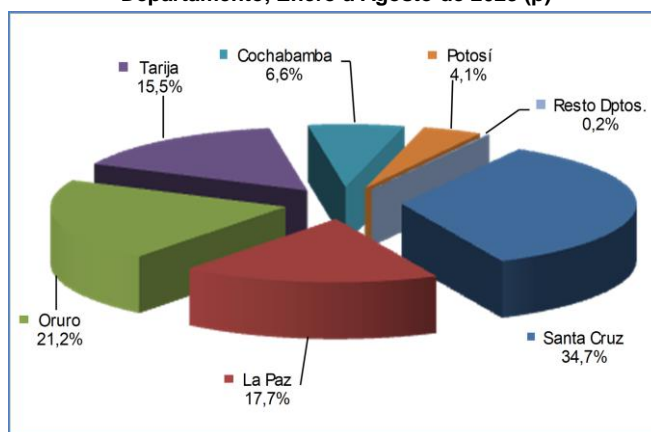

## Recaudación Ordinaria según Gerencia Regional <sup>6</sup> y Aduana

### Recaudación Ordinaria y Diferencia Absoluta Según Gerencia Regional Enero a Agosto de 2022 y 2023 (p) (En millones de bolivianos)

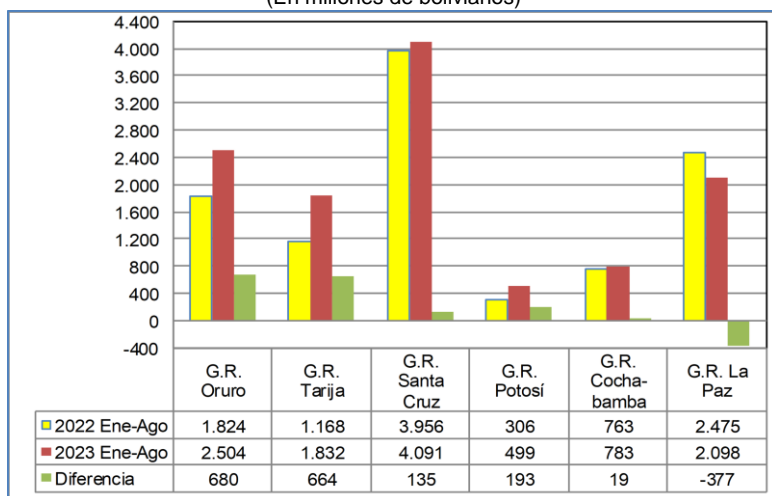

La recaudación por importación según Gerencia Regional presenta el siguiente comportamiento: Potosí crece en 63,0%, Tarija en 56,8%, Oruro en 37,3%, Santa Cruz en 3,4%, Cochabamba en 2,5%, y La Paz disminuye en 15,2%. Las gerencias de Potosí, Tarija, y Oruro presentan variación porcentual en el período, mayor a la variación promedio general que alcanza a 12,5%, el resto de las gerencias tiene variación porcentual menor respecto al promedio general.

**La Gerencia Santa Cruz concentra el 34,7% de la recaudación** registrada entre enero y agosto de 2023, Oruro el 21,2% y La Paz representa el 17,8% y representando las tres gerencias el 73,7% de la recaudación.

La diferencia de 1.313 millones de bolivianos entre la recaudación obtenida entre enero y agosto de 2023 respecto a la recaudación de similar período de 2022, según Gerencia Regional muestra los siguientes resultados: Oruro aumenta en 680 millones de bolivianos, Tarija en 664 millones de bolivianos, Santa Cruz en 135 millones de bolivianos, Potosí en 193 millones de bolivianos, Cochabamba crece en 19 millones de bolivianos y la Gerencia de La Paz disminuye en 377 millones de bolivianos.

<sup>5</sup> La Recaudación según Departamento, es aquella obtenida a partir de la agregación de la recaudación según aduana de pago en el ámbito geográfico departamental, la cual no considera la residencia del importador.

<sup>6</sup> La Recaudación según Gerencia Regional, es aquella obtenida a partir de la agregación de la recaudación según aduana de pago en el ámbito administrativo de la Aduana Nacional, la cual no considera la residencia del importador.

# Recaudación por Importación

## RECAUDACIÓN ORDINARIA SEGÚN GERENCIA REGIONAL Y ADMINISTRACIÓN DE ADUANA, Enero a Agosto de 2018 - 2023 (p)

Gerencia Regional, Administración de Aduana y Punto de Control	Miles de bolivianos						Variación Porcentual						Participación Porcentual					
	2018	2019	2020	2021	2022	2023	2018	2019	2020	2021	2022	2023	2018	2019	2020	2021	2022	2023
	Ene-Ago	Ene-Ago	Ene-Ago	Ene-Ago	Ene-Ago	Ene-Ago	Ene-Ago	Ene-Ago	Ene-Ago	Ene-Ago	Ene-Ago	Ene-Ago	Ene-Ago	Ene-Ago	Ene-Ago	Ene-Ago	Ene-Ago	Ene-Ago
<b>Total</b>	<b>9.500.789</b>	<b>9.653.570</b>	<b>6.080.487</b>	<b>8.306.506</b>	<b>10.492.665</b>	<b>11.805.889</b>	<b>3,2</b>	<b>1,6</b>	<b>-37,0</b>	<b>36,6</b>	<b>26,3</b>	<b>12,5</b>	<b>100,0</b>	<b>100,0</b>	<b>100,0</b>	<b>100,0</b>	<b>100,0</b>	<b>100,0</b>
<b>GERENCIA DE LA PAZ</b>	<b>2.202.629</b>	<b>2.449.241</b>	<b>1552.704</b>	<b>2.089.114</b>	<b>2.474.870</b>	<b>2.097.560</b>	<b>-8,0</b>	<b>11,2</b>	<b>-36,6</b>	<b>34,5</b>	<b>18,5</b>	<b>-15,2</b>	<b>23,2</b>	<b>25,4</b>	<b>25,5</b>	<b>25,2</b>	<b>23,6</b>	<b>17,8</b>
Interior La Paz	1573.623	1589.003	979.174	1218.199	1487.411	1504.293	6,7	10	-38,4	24,4	22,1	11	16,6	16,5	16,1	14,7	14,2	12,7
Especializada Interior La Paz		71975	58.572	57.385	43	5			-18,6	-2,0	-99,9	-88,9		0,7	1,0	0,7	0,0	0,0
Aeropuerto El Alto	254.173	238.821	187.326	173.070	153.272	187.455	5,2	-6,0	-21,6	-7,6	-11,4	28,8	2,7	2,5	3,1	2,1	1,5	1,7
Zona Franca Cial. El Alto	1846	445	45	70	14.165	56	-98,8	-75,9	-89,8	55,5	20.010,5	-99,6	0,0	0,0	0,0	0,0	0,1	0,0
Charaña	9.584	13.726	7.696	521	1366	2.993	55,3	43,2	-43,9	-93,2	162,1	119,1	0,1	0,1	0,1	0,0	0,0	0,0
Zona Franca Ind. El Alto	43.913	42.801	34.668	10.666	4.015	19	-31,7	-2,5	-19,0	-69,2	-62,4	-99,5	0,5	0,4	0,6	0,1	0,0	0,0
Guayamerin	5.579	8.923	11934	6.015	4.632	5.328	6,7	59,9	33,8	-49,6	-23,0	15,0	0,1	0,1	0,2	0,1	0,0	0,0
Desaguadero	276.966	453.173	254.277	583.332	765.374	368.179	7,0	63,6	-43,9	129,4	31,2	-51,9	2,9	4,7	4,2	7,0	7,3	3,1
Zona Franca Cial. Desaguadero			0			1									0,0			0,0
Cobija	3.355	4.590	1033	4.182	1132	1092	-5,2	36,8	-77,5	304,8	166,2	-90,2	0,0	0,0	0,0	0,1	0,1	0,0
Interior Trinidad	473	63	10	21	1		36.973,0	-86,7	-84,4		-94,1		0,0	0,0	0,0	0,0	0,0	0,0
Zona Franca Cial. e Ind. Cobija		71			31	695						2.568,8		0,0	0,0	0,0	0,0	0,0
Postal La Paz	726	821	404	203	275	653	-20,5	13,1	-50,8	-49,7	35,1	137,5	0,0	0,0	0,0	0,0	0,0	0,0
Zona Franca Ind. Patacamaya	30.696	22.231	17.559	35.443	33.150	16.791	-21,5	-27,6	-21,0	101,9	-6,5	-49,3	0,3	0,2	0,3	0,4	0,3	0,1
Zona Franca Cial. Patacamaya	1694	2.598	5	3	2		-98,8	53,4	-99,8	-30,8	-29,5		0,0	0,0	0,0	0,0	0,0	0,0
<b>GERENCIA DE ORURO</b>	<b>1806.368</b>	<b>1717.568</b>	<b>1028.247</b>	<b>1488.288</b>	<b>1824.139</b>	<b>2.503.656</b>	<b>13,3</b>	<b>-4,9</b>	<b>-40,1</b>	<b>44,7</b>	<b>22,6</b>	<b>37,3</b>	<b>19,0</b>	<b>17,8</b>	<b>16,9</b>	<b>17,9</b>	<b>17,4</b>	<b>21,2</b>
Interior Oruro	246.466	149.352	100.105	141965	307.852	324.479	-15,7	-39,4	-33,0	41,8	116,9	5,4	2,6	1,5	1,6	1,7	2,9	2,7
Especializada Interior Oruro	139.013	116.863	91762	86.432	105	16		-15,9	-21,5	-5,8	-99,9	-85,3	1,5	1,2	1,5	1,0	0,0	0,0
Zona Franca Cial. Oruro	1884	1136	237	560	463	325	-96,1	-39,7	-79,2	136,5	-17,3	-29,9	0,0	0,0	0,0	0,0	0,0	0,0
Zona Franca Ind. Oruro	33.219	17.750	11439	8.251	12.126	11.225	-2,4	-46,6	-35,6	-27,9	47,0	-7,4	0,3	0,2	0,2	0,1	0,1	0,1
Tambo Quemado	1219.968	1209.063	75.735	1031346	1164.491	1525.413	11,5	-0,9	-40,8	44,1	12,9	31,0	12,8	12,5	11,8	12,4	11,1	12,9
Pisiga	165.819	223.405	108.969	219.734	339.102	642.199	31,9	34,7	-51,2	101,6	54,3	89,4	1,7	2,3	1,8	2,6	3,2	5,4
<b>GERENCIA DE POTOSI</b>	<b>239.725</b>	<b>203.742</b>	<b>174.777</b>	<b>184.225</b>	<b>306.051</b>	<b>498.893</b>	<b>43,4</b>	<b>-15,0</b>	<b>-14,2</b>	<b>5,4</b>	<b>66,1</b>	<b>63,0</b>	<b>2,5</b>	<b>2,1</b>	<b>2,9</b>	<b>2,2</b>	<b>2,9</b>	<b>4,2</b>
Interior Potosí	12.449	10.890	3.364	5.844	16.010	16.858	-5,4	-12,5	-69,1	73,7	173,9	-0,9	0,1	0,1	0,1	0,1	0,2	0,1
Especializada Interior Potosí		10.002	2.913	4.455	29	0			-70,9	52,9	-99,4	-100,0		0,1	0,0	0,1	0,0	0,0
Interior Sucre	76.375	20.419	8.169	11919	13.214	12.217	251,5	-73,3	-60,0	45,9	10,9	-7,5	0,8	0,2	0,1	0,1	0,1	0,0
Especializada Interior Sucre		2.176	2.568	1397	8				18,0	-45,6	-99,4			0,0	0,0	0,0	0,0	0,0
Avaroa	70.378	72.978	70.206	73.891	96.070	222.875	43,3	3,7	-3,8	5,2	30,0	132,0	0,7	0,8	1,2	0,9	0,9	1,9
Apacheta	90	8		590	524	109	-9,1	-91,6			-11,3	-79,2	0,0	0,0	0,0	0,0	0,0	0,0
Villazón	80.429	87.264	87.557	86.128	180.197	247.834	-3,2	8,5	0,3	-1,6	109,2	37,5	0,8	0,9	1,4	1,0	1,7	2,1
ACI Villazón		4												0,0				
Zona Franca Cial. Villazón	3																	
<b>GERENCIA DE COCHABAMBA</b>	<b>896.061</b>	<b>881.881</b>	<b>542.486</b>	<b>718.459</b>	<b>763.333</b>	<b>782.690</b>	<b>24,9</b>	<b>-1,6</b>	<b>-38,5</b>	<b>32,4</b>	<b>6,2</b>	<b>2,5</b>	<b>9,4</b>	<b>9,1</b>	<b>8,9</b>	<b>8,6</b>	<b>7,3</b>	<b>6,6</b>
Interior Cochabamba	835.169	772.179	498.780	669.549	739.656	757.842	23,0	-7,5	-35,4	34,2	10,5	2,5	8,8	8,0	8,2	8,1	7,0	6,4
Especializada Interior Cochabamba	340	73.861	19.866	19.492	16				-73,1	-1,9	-99,4		0,0	0,8	0,3	0,2	0,0	0,0
Zona Franca Cial. Cochabamba	119	28							-76,5				0,0	0,0				
Aeropuerto Cochabamba	59.713	35.055	23.605	29.342	23.320	24.364	60,2	-41,3	-32,7	24,3	-20,5	4,5	0,6	0,4	0,4	0,4	0,2	0,2
Postal Cochabamba	721	759	235	76	241	485	-2,6	5,2	-69,0	-67,7	217,1	101,5	0,0	0,0	0,0	0,0	0,0	0,0
<b>GERENCIA DE SANTA CRUZ</b>	<b>3.738.128</b>	<b>3.835.111</b>	<b>2.493.129</b>	<b>3.279.249</b>	<b>3.956.416</b>	<b>4.091.446</b>	<b>-2,0</b>	<b>2,6</b>	<b>-35,0</b>	<b>31,5</b>	<b>20,7</b>	<b>3,4</b>	<b>39,3</b>	<b>39,7</b>	<b>41,0</b>	<b>39,5</b>	<b>37,7</b>	<b>34,7</b>
Interior Santa Cruz	2.347.200	2.166.542	1527.218	1914.517	2.283.450	2.401.892	18,8	-7,7	-29,5	25,4	19,3	5,2	24,7	22,4	25,1	23,0	21,8	20,3
Especializada Interior Santa Cruz	716	98.946	64.732	56.893	91	24			-34,6	-12,1	-99,8	-73,7	0,0	1,0	1,1	0,7	0,0	0,0
Zona Franca Cial. Santa Cruz	1673	665	151	515	257	281	-99,3	-60,3	-77,3	241,1	-50,1	9,3	0,0	0,0	0,0	0,0	0,0	0,0
Zona Franca Ind. Santa Cruz	104	83	10	98	10	5	-53,2	-20,3	-88,3	902,2	-90,0	-47,4	0,0	0,0	0,0	0,0	0,0	0,0
Aeropuerto Viru - Viru	501206	523.333	370.984	422.568	480.219	508.357	-0,2	4,4	-29,1	13,9	13,6	5,9	5,3	5,4	6,1	5,1	4,6	4,3
Zona Franca Cial. Puerto Suárez	177	346	19	15	21	2	-70,3	95,0	-94,6	-17,8	38,6	-89,4	0,0	0,0	0,0	0,0	0,0	0,0
Zona Franca Ind. Puerto Suárez	5.719	2.899	2.602			1739,1	-49,3	-10,2					0,1	0,0	0,0			
Puerto Suárez	872.580	1035.893	423.303	671217	841902	749.315	-4,5	18,7	-59,1	58,6	25,4	-11,0	9,2	10,7	7,0	8,1	8,0	6,3
Arroyo Concepción	1006	1187	947	1158	1272	1080	-8,1	18,0	-20,2	22,3	9,8	-15,1	0,0	0,0	0,0	0,0	0,0	0,0
Zona Franca Cial. Puerto Aguirre		266	50	75	1				-81,1	49,1	-98,9			0,0	0,0	0,0	0,0	0,0
San Matías	500	576	309	755	595	627	-65,7	15,3	-46,3	143,9	-21,2	5,4	0,0	0,0	0,0	0,0	0,0	0,0
El Faro			83.395	189.647	299.262	397.583				127,4	57,8	32,9			1,4	2,3	2,9	3,4
Puerto Jennefer			15.790	5.674	39.735	27.784				-64,1	600,4	-30,1			0,3	0,1	0,4	0,2
Postal Santa Cruz	794	875	508	64	343	490	-41,1	10,2	-41,9	-87,4	434,4	42,7	0,0	0,0	0,0	0,0	0,0	0,0
Zona Franca Cial. Winner	3.725	2.030	652	1451	745	3.435	-97,9	-45,5	-67,9	122,6	-48,7	361,4	0,0	0,0	0,0	0,0	0,0	0,0
Zona Franca Ind. Winner	2.729	1.469	2.458	14.602	8.514	571	-68,8	-46,2	67,3	494,1	-41,7	-93,3	0,0	0,0	0,0	0,2	0,1	0,0
<b>GERENCIA DE TARIJA</b>	<b>617.878</b>	<b>566.027</b>	<b>289.144</b>	<b>547.171</b>	<b>1.167.857</b>	<b>1.831.644</b>	<b>18,8</b>	<b>-8,4</b>	<b>-48,9</b>	<b>89,2</b>	<b>113,4</b>	<b>56,8</b>	<b>6,5</b>	<b>5,9</b>	<b>4,8</b>	<b>6,6</b>	<b>11,1</b>	<b>15,5</b>
Yacuiba	530.164	408.429	213.921	354.994	625.574	751038	22,6	-23,0	-47,6	65,9	76,2	20,1	5,6	4,2	3,5	4,3	6,0	6,4
Interior Tarija	61544	31182	20.783	36.216	79.864	114.003	0,1	-49,3	-33,4	74,3	120,5	42,7	0,6	0,3	0,3	0,4	0,8	1,0
Especializada Interior Tarija		41841	33.510	16.569	26	28			-19,9	-50,6	-99,8	6,5		0,4	0,6	0,2	0,0	0,0
Bermejo	24.834	31290	16.932	28.525	52.315	111.654	-3,8	26,0	-45,9	68,5	83,4	113,4	0,3	0,3	0,3	0,3	0,5	0,9
Zona Franca Cial. Yacuiba	98	52					-33,6	-46,9					0,0	0,0				
Cañada Oro	1238	53.233	3.997	10.867	410.077	854.921	629,2	4.199,7	-92,5	2.673,5	269,9	108,5	0,0	0,6	0,1	1,3	3,9	7,2

La información corresponde a la recaudación por importación según aduana de pago y jurisdicción geográfica de la Gerencia Regional

</



## Recaudación por Importación

**Recaudación Según Principal Administración Aduanera, Enero a Agosto de 2020 – 2023 (p)**  
(En miles de bolivianos)

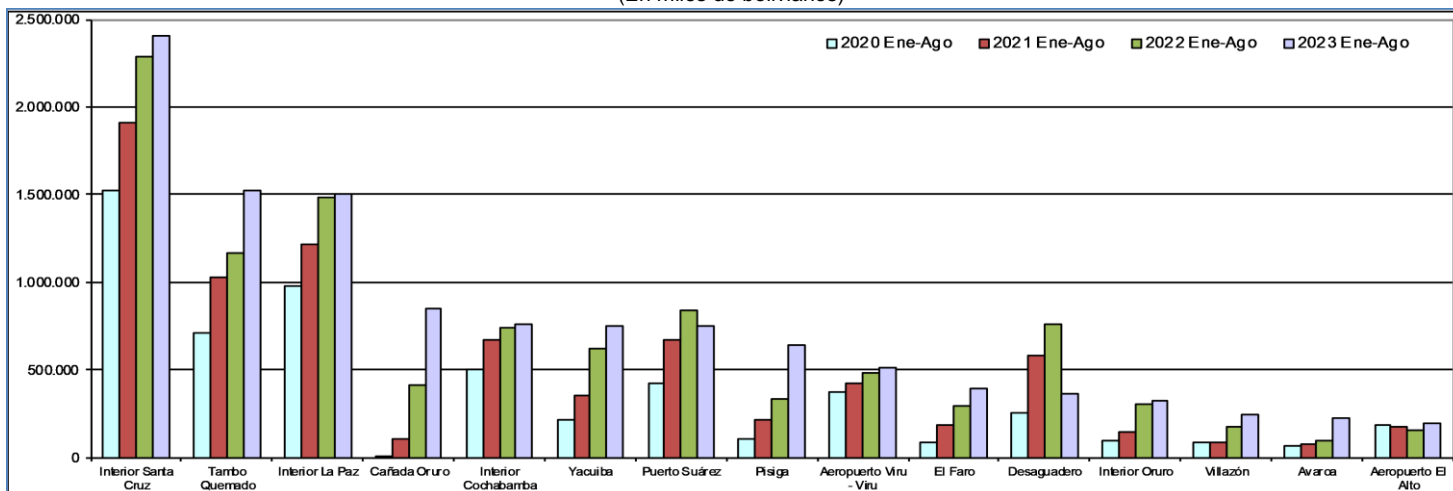

No se considera en el análisis el desempeño de las zonas francas comerciales, debido a que estas aduanas fueron cerradas en el 2017 y a la fecha solo realizan regularizaciones de trámites pasados, así también las aduanas especializadas fueron cerradas a partir del 22 de junio de 2021.

Entre enero y agosto de 2023 en la Gerencia Tarija registran incremento en la recaudación las siguientes aduanas: Bermejo crece en 113,4%, Cañada Oruro en 108,5%, Interior Tarija en 42,7% y Yacuiba en 20,1%.

La Gerencia Santa Cruz registra aumento en la recaudación en las aduanas de: Postal Santa Cruz en 42,7%, El Faro en 32,9%, Aeropuerto Viru Viru en 5,9%, San Matías crece en 5,4% e Interior Santa Cruz en 5,2%. Por el contrario, Puerto Suárez disminuye en 11,0%, Arroyo Concepción cae en 15,1%, Puerto Jenner disminuye en 30,1% y Zona Franca Industrial Winner reduce la recaudación en 93,3%.

Presentan incremento de la recaudación en la Gerencia Potosí las aduanas de: Avaroa en 132,0% y Villazón en 37,5%. Por el contrario Interior Potosí disminuye en 0,9%, Interior Sucre en 7,5% y Apacheta cae en 79,2%.

Se presenta aumento en la recaudación en la Gerencia La Paz en las aduanas de: Postal La Paz en 137,5%, Charaña en 119,1%, Aeropuerto El Alto en 28,8%, Guayaramerín en 15,0% e Interior La Paz en 1,1%. Por el contrario decrece la recaudación en las aduanas de: Zona Franca Industrial Patacamaya en 49,3%, Desaguadero en 51,9% y Cobija en 90,2%.

La Gerencia Oruro presenta incremento en las aduanas de: Pisiga en 89,4%, Tambo Quemado en 31,0% e Interior Oruro en 5,4%. Por el contrario disminuye la recaudación en Zona Franca Industrial Oruro en 7,4%.

En la Gerencia Cochabamba se presenta incremento en la recaudación en aduana Postal Cochabamba con 101,5%, Aeropuerto Cochabamba en 4,5% e Interior Cochabamba en 2,5%.

**Quince aduanas concentran el 96,8% de la recaudación ordinaria registrada entre enero y agosto de 2023**, según orden de importancia son: **Interior Santa Cruz** que recauda 20,3%, **Tambo Quemado** 12,9%, **Interior La Paz** el 12,7%, **Cañada Oruro** 7,2%, **Interior Cochabamba** 6,4%, **Yacuiba** 6,4%, **Puerto Suárez** 6,3%, **Pisiga** 5,4%, **Aeropuerto Viru Viru** 4,3%, **El Faro** 3,4%, **Desaguadero** 3,1%, **Interior Oruro** 2,7%, **Villazón** 2,1%, **Avaroa** 1,9% y **Aeropuerto El Alto** 1,7%.

Entre enero y agosto de 2023, de las 46 administraciones de aduana que registraron información de recaudación aduanera 25 presentan tasa de variación positiva, 20 aduanas registran tasa de variación negativa y 1 aduana no registra variación debido a que en la gestión 2022 no presentó ingresos por pago de tributos.

**Recaudación Según Administración Aduanera  
Enero a Agosto de 2023 (p)**  
(En miles de bolivianos)

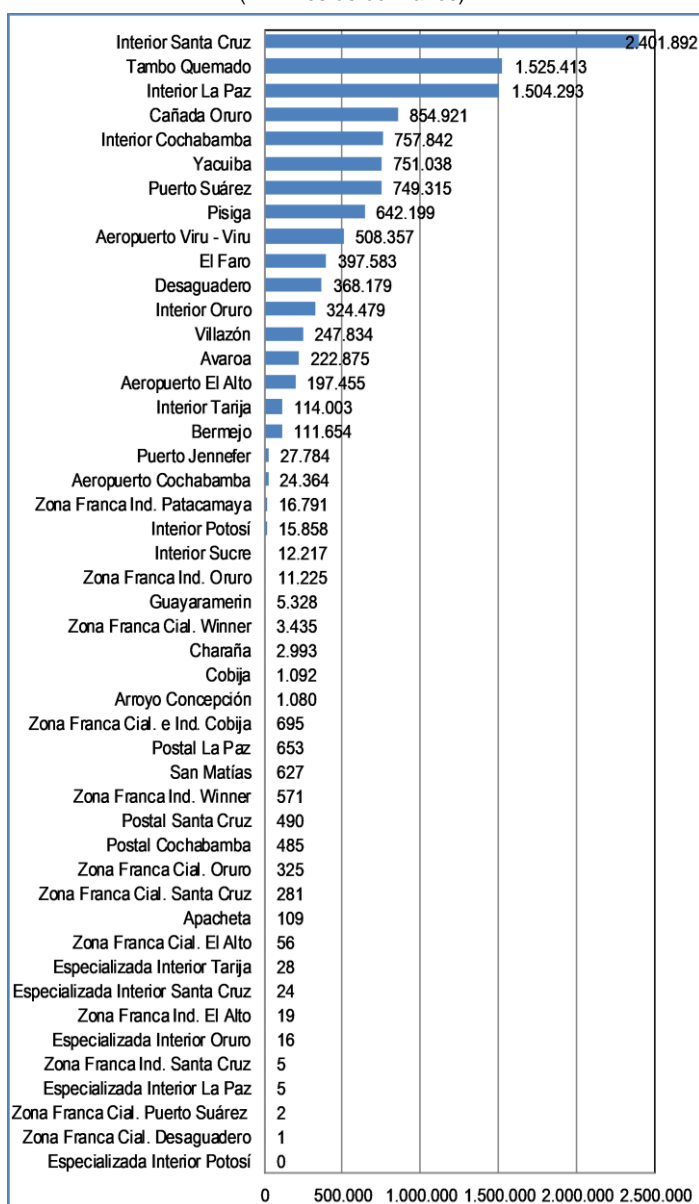

## Recaudación Ordinaria según Tipo de Aduana <sup>7</sup>

RECAUDACIÓN ORDINARIA SEGÚN TIPO DE ADMINISTRACIÓN ADUANERA  
Enero a Agosto de 2018 - 2023 (p)

Tipo de Administración	2018 Ene-Ago	2019 Ene-Ago	2020 Ene-Ago	2021 Ene-Ago	2022 Ene-Ago	2023 Ene-Ago
<b>Miles de bolivianos</b>						
<b>Total</b>	<b>9.500.789</b>	<b>9.653.570</b>	<b>6.080.487</b>	<b>8.306.506</b>	<b>10.492.665</b>	<b>11.805.889</b>
<b>Aduana Interior</b>	<b>5.156.181</b>	<b>4.739.638</b>	<b>3.137.594</b>	<b>3.998.210</b>	<b>4.927.458</b>	<b>5.130.585</b>
Grande	4.755.991	4.527.723	3.005.172	3.802.266	4.510.517	4.664.028
Mediana	308.010	180.534	120.888	178.181	387.716	438.482
Pequeña	92.180	31.380	11.533	17.764	29.225	28.075
<b>Aduana de Frontera</b>	<b>3.259.135</b>	<b>3.603.743</b>	<b>2.016.003</b>	<b>3.368.577</b>	<b>4.833.620</b>	<b>5.910.022</b>
Occidente	1.823.234	1.972.352	1.156.884	1.909.415	2.366.927	2.761.767
Oriente	879.666	1.051.171	536.712	878.648	1.198.530	1.182.808
Sur	556.236	580.220	322.407	580.514	1.268.163	1.965.447
<b>Aduana Especializada</b>	<b>140.068</b>	<b>415.664</b>	<b>273.922</b>	<b>242.624</b>	<b>418</b>	<b>72</b>
<b>Zona Franca</b>	<b>128.072</b>	<b>94.861</b>	<b>69.905</b>	<b>71.771</b>	<b>73.499</b>	<b>33.407</b>
Zona Franca Comercial	11.691	10.527	3.771	2.712	15.685	4.796
Zona Franca Industrial	116.381	84.334	66.134	69.060	57.814	28.611
<b>Aeropuerto</b>	<b>815.091</b>	<b>797.209</b>	<b>581.915</b>	<b>624.981</b>	<b>656.811</b>	<b>730.176</b>
<b>Aduana Postal</b>	<b>2.241</b>	<b>2.455</b>	<b>1.148</b>	<b>344</b>	<b>859</b>	<b>1.628</b>
<b>Variación Porcentual con Relación a Similar Periodo del Año Anterior</b>						
<b>Total</b>	<b>3,2</b>	<b>1,6</b>	<b>-37,0</b>	<b>36,6</b>	<b>26,3</b>	<b>12,5</b>
<b>Aduana Interior</b>	<b>14,0</b>	<b>-8,1</b>	<b>-33,8</b>	<b>27,4</b>	<b>23,2</b>	<b>4,1</b>
Grande	15,2	-4,8	-33,6	26,5	18,6	3,4
Mediana	-12,9	-41,4	-33,0	47,4	117,6	13,1
Pequeña	139,9	-66,0	-63,2	54,0	64,5	-3,9
<b>Aduana de Frontera</b>	<b>8,7</b>	<b>10,6</b>	<b>-44,1</b>	<b>67,1</b>	<b>43,5</b>	<b>22,3</b>
Occidente	12,7	8,2	-41,3	65,0	24,0	16,7
Oriente	-4,5	19,5	-48,9	63,7	36,4	-1,3
Sur	21,4	4,3	-44,4	80,1	118,5	55,0
<b>Aduana Especializada</b>		<b>196,8</b>	<b>-34,1</b>	<b>-11,4</b>	<b>-99,8</b>	<b>-82,8</b>
<b>Zona Franca</b>	<b>-85,9</b>	<b>-25,9</b>	<b>-26,3</b>	<b>2,7</b>	<b>2,4</b>	<b>-54,5</b>
Zona Franca Comercial	-98,5	-10,0	-64,2	-28,1	478,4	-69,4
Zona Franca Industrial	-20,7	-27,5	-21,6	4,4	-16,3	-50,5
<b>Aeropuerto</b>	<b>4,4</b>	<b>-2,2</b>	<b>-27,0</b>	<b>7,4</b>	<b>5,1</b>	<b>11,2</b>
<b>Aduana Postal</b>	<b>-25,3</b>	<b>9,5</b>	<b>-53,3</b>	<b>-70,1</b>	<b>150,0</b>	<b>89,5</b>

Participación Porcentual

	2018	2019	2020	2021	2022	2023
<b>Total</b>	<b>100,0</b>	<b>100,0</b>	<b>100,0</b>	<b>100,0</b>	<b>100,0</b>	<b>100,0</b>
<b>Aduana Interior</b>	<b>54,3</b>	<b>49,1</b>	<b>51,6</b>	<b>48,1</b>	<b>47,0</b>	<b>43,5</b>
Grande	50,1	46,9	49,4	45,8	43,0	39,5
Mediana	3,2	1,9	2,0	2,1	3,7	3,7
Pequeña	1,0	0,3	0,2	0,2	0,3	0,2
<b>Aduana de Frontera</b>	<b>34,3</b>	<b>37,3</b>	<b>33,2</b>	<b>40,6</b>	<b>46,1</b>	<b>50,1</b>
Occidente	19,2	20,4	19,0	23,0	22,6	23,4
Oriente	9,3	10,9	8,8	10,6	11,4	10,0
Sur	5,9	6,0	5,3	7,0	12,1	16,6
<b>Aduana Especializada</b>	<b>1,5</b>	<b>4,3</b>	<b>4,5</b>	<b>2,9</b>	<b>0,0</b>	<b>0,0</b>
<b>Zona Franca</b>	<b>1,3</b>	<b>1,0</b>	<b>1,1</b>	<b>0,9</b>	<b>0,7</b>	<b>0,3</b>
Zona Franca Comercial	0,1	0,1	0,1	0,0	0,1	0,0
Zona Franca Industrial	1,2	0,9	1,1	0,8	0,6	0,2
<b>Aeropuerto</b>	<b>8,6</b>	<b>8,3</b>	<b>9,6</b>	<b>7,5</b>	<b>6,3</b>	<b>6,2</b>
<b>Aduana Postal</b>	<b>0,0</b>	<b>0,0</b>	<b>0,0</b>	<b>0,0</b>	<b>0,0</b>	<b>0,0</b>

La información corresponde a la recaudación por importación según aduana de pago y no se refiere a la residencia del importador

Por tipo de aduana entre enero y agosto de 2023 se registran los siguientes resultados: aduana postal incrementa la recaudación en 89,5%, las aduanas de frontera crecen en 22,3%, aduanas de aeropuerto aumentan en 11,2%, las aduanas interiores en 4,1%, mientras en las aduanas de zona franca la recaudación disminuyó en 54,5%. Las aduanas especializadas a partir del 22 de junio de 2021 dejaron de realizar operaciones, por tanto presentan caída de 82,8% entre enero y agosto de 2023.

En el mismo período de análisis se presenta la siguiente composición en cuanto a la recaudación ordinaria por tipo de administración aduanera: **las aduanas de frontera generan el 50,1%**, las aduanas interiores el 43,5%, las aduanas de aeropuerto concentran el 6,2%, las Zonas Francas el 0,3% y las aduanas postales representan menos del 0,1% de la recaudación acumulada entre enero y agosto de 2023.

Dentro las aduanas interiores, las grandes que corresponden a Interior Santa Cruz, Interior La Paz e Interior Cochabamba representan el 39,5% del total recaudado y crecen en 3,4%, las aduanas interiores que son medianas aumentan la recaudación en 13,1% y las aduanas interiores pequeñas disminuyen en 3,9%.

Las aduanas de frontera según ubicación geográfica alcanzan los siguientes resultados, las aduanas de occidente incrementan en 16,7% la recaudación, las aduanas de oriente disminuyen en 1,3% y las aduanas del sur aumentan en 55,0% la recaudación acumulada entre enero y agosto de 2023.

Participación Porcentual de la Recaudación Ordinaria Según Tipo de Aduana, Enero a Agosto de 2023 (p)

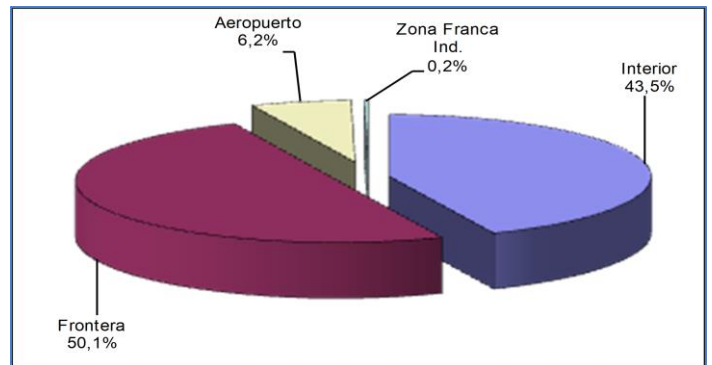

## Recaudación Ordinaria según Capítulo de la NANDINA <sup>8</sup>

La recaudación según capítulo de la NANDINA presenta el siguiente comportamiento: la importación del Capítulo 27 de Combustibles minerales, aceites minerales y productos de su destilación presenta recaudación de 3.653 millones de bolivianos y registra tasa de variación de 51,5%, en segundo lugar está la importación del Capítulo 87 de Vehículos automóviles, tractores y demás vehículos terrestres y sus partes que presenta recaudación de 1.641 millones de bolivianos y crece en 20,3%, en tercer lugar se encuentra la importación del Capítulo 84 de Máquinas, aparatos y artefactos mecánicos y sus partes que presenta recaudación de 847 millones de bolivianos y registra tasa de variación negativa de 1,4%, en cuarto lugar se encuentra la importación del Capítulo 85 de Máquinas, aparatos y material eléctrico y sus partes con recaudación de 553 millones de bolivianos y tasa de variación negativa de 10,5%, en quinto está la importación del Capítulo 39 de Plástico y sus manufacturas con 448 millones de bolivianos de recaudación y tasa de variación negativa de 14,1% y en sexto lugar está la importación del Capítulo 72 Fundición, hierro o acero que recauda 385 millones de bolivianos y registra variación porcentual negativa de 29,6%. Los seis capítulos de la NANDINA concentran el 64,1% de la recaudación acumulada entre enero y agosto de 2023.

<sup>7</sup> **La Recaudación según Tipo de Aduana**, es aquella obtenida a partir de la agregación de la recaudación según aduana de pago en el ámbito de la categorización de las aduanas, la cual no considera la residencia del importador. Las aduanas interiores se subdividen en grandes que comprende a las aduanas interiores de Santa Cruz, La Paz y Cochabamba y resto de aduanas interiores. Las aduanas de frontera se subdividen según el área geográfica en frontera occidental, frontera oriental y frontera sur.

<sup>8</sup> **NANDINA**, constituye la Nomenclatura Arancelaria Común de la Comunidad Andina y está basada en el Sistema Armonizado de designación y Codificación de Mercancías. El código numérico de la NANDINA está compuesto de ocho dígitos, los dos primeros identifican el Capítulo, los cuatro dígitos la Partida, los seis dígitos la Sub partida del Sistema Armonizado y los ocho dígitos la Sub partida Subregional. Las secciones agrupan capítulos de la NANDINA.

## Recaudación Ordinaria Según Principal Capítulo de la NANDINA, Enero a Agosto de 2020 - 2023 (p)

Cod	Capítulo de la NANDINA	Miles de bolivianos				Participación %				Variación %		
		2020 Ene-Ago	2021 Ene-Ago	2022 Ene-Ago	2023 Ene-Ago	2020 Ene-Ago	2021 Ene-Ago	2022 Ene-Ago	2023 Ene-Ago	2021 Ene-Ago	2022 Ene-Ago	2023 Ene-Ago
	<b>Total</b>	<b>6.080.487</b>	<b>8.306.506</b>	<b>10.492.665</b>	<b>11.805.889</b>	<b>100,0</b>	<b>100,0</b>	<b>100,0</b>	<b>100,0</b>	<b>36,6</b>	<b>26,3</b>	<b>12,5</b>
27	Combustibles minerales, aceites minerales y productos de su destilación; materias bituminosas; ceras minerales	428.718	1243.800	2.410.432	3.652.743	7,1	15,0	23,0	30,9	190,1	93,8	51,5
87	Vehículos automotores, tractores, velocipedos y demás vehículos terrestres, sus partes y accesorios	916.432	1.178.870	1.363.917	1.641.445	15,1	14,2	13,0	13,9	28,8	15,7	20,3
84	Reactores nucleares, calderas, máquinas, aparatos y artefactos mecánicos; partes de estas máquinas o aparatos	692.205	843.375	859.383	847.443	11,4	10,2	8,2	7,2	21,8	1,9	-14
85	Máquinas, aparatos y material eléctrico, y sus partes; aparatos de grabación o reproducción de sonido, aparatos de grabación o reproducción de imagen y sonido en televisión, y las partes y accesorios de estos	435.300	570.214	617.321	552.712	7,2	6,9	5,9	4,7	31,0	8,3	-10,5
39	Plástico y sus manufacturas	316.317	472.451	568.426	488.039	5,2	5,7	5,4	4,1	49,4	20,3	-14,1
72	Fundición, hierro y acero	256.063	485.031	546.354	384.799	4,2	5,8	5,2	3,3	89,4	12,6	-29,6
38	Productos diversos de las industrias químicas	249.573	261.545	319.630	352.691	4,1	3,1	3,0	3,0	4,8	22,2	10,3
40	Caucho y sus manufacturas	135.888	203.495	289.928	279.039	2,2	2,4	2,8	2,4	49,8	42,5	-3,8
73	Manufacturas de fundición, hierro o acero	201.907	220.480	240.655	229.738	3,3	2,7	2,3	1,9	9,2	9,2	-4,5
22	Bebidas, líquidos alcohólicos y vinagre	117.184	160.236	178.893	214.392	1,9	1,9	1,7	1,8	36,7	11,6	19,8
30	Productos farmacéuticos	155.525	157.634	168.026	205.260	2,6	1,9	1,6	1,7	1,4	6,6	22,2
90	Instrumentos y aparatos de óptica, fotografía o cinematografía, de medida, control o precisión; instrumentos y aparatos médico quirúrgicos; partes y accesorios de estos instrumentos o aparatos	152.856	119.174	129.548	174.515	2,5	1,4	1,2	1,5	-22,0	8,7	34,7
21	Preparaciones alimenticias diversas	121.003	155.435	134.694	149.933	2,0	1,9	1,3	1,3	28,5	-13,3	11,3
64	Calzado, polainas y artículos análogos; partes de estos artículos	72.246	88.307	118.808	146.433	1,2	1,1	1,1	1,2	22,2	34,5	23,3
48	Papel y cartón; manufacturas de pasta de celulosa, de papel o cartón	88.374	95.644	121.663	136.909	1,5	1,2	1,2	1,2	8,2	27,2	12,5
33	Aceites esenciales y resinosos; preparaciones de perfumería, de tocador o de cosmética	97.140	100.795	111.318	124.392	1,6	1,2	1,1	1,1	3,8	10,4	11,7
94	Muebles; mobiliario médico quirúrgico; artículos de cama y similares; aparatos de alambreado no expresados ni comprendidos en otra parte; anuncios, letreros y placas indicadoras luminosas y artículos similares	85.411	114.212	117.400	113.461	1,4	1,4	1,1	1,0	33,7	2,8	-3,4
34	Jabón, agentes de superficie orgánicos, preparaciones para lavar,	67.991	58.219	79.344	109.749	1,1	0,7	0,8	0,9	-14,4	36,3	38,3
29	Productos químicos orgánicos	61.750	81.708	114.003	95.607	1,0	1,0	1,1	0,8	32,3	39,5	-16,1
76	Aluminio y sus manufacturas	91.538	111.710	93.588	94.171	1,5	1,3	0,9	0,8	22,0	-16,2	0,6
24	Tabaco y sucedáneos del tabaco, elaborados	71.793	67.044	107.254	90.734	1,2	0,8	1,0	0,8	-6,6	60,0	-15,4
96	Manufacturas diversas	64.800	69.298	81.083	82.984	1,1	0,8	0,8	0,7	6,9	17,0	2,3
19	Preparaciones a base de cereales, harina, almidón, fécula o leche; productos	68.244	56.874	72.845	70.184	1,1	0,7	0,7	0,6	-16,7	28,1	-3,7
69	Productos cerámicos	43.020	64.750	73.446	70.054	0,7	0,8	0,7	0,6	50,5	13,4	-4,6
95	Juquetes, juegos y artículos para recreo o deporte; sus partes y accesorios	39.382	55.323	77.851	69.190	0,6	0,7	0,7	0,6	40,5	40,7	-11,1
32	Extractos curtientes o tintóreos; taninos y sus derivados; pigmentos y	48.620	70.328	75.649	67.896	0,8	0,8	0,7	0,6	44,6	7,6	-10,2
70	Vidrio y sus manufacturas	41.228	76.228	80.592	67.727	0,7	0,9	0,8	0,6	84,9	5,7	-16,0
28	Productos químicos inorgánicos; compuestos inorgánicos u orgánicos de los metales preciosos, de los elementos radiactivos, de metales de las tierras raras o de isótopos	53.993	55.221	71.607	66.487	0,9	0,7	0,7	0,6	2,3	29,7	-7,1
11	Productos de la molinería; malta; almidón y fécula; inulina; gluten de trigo	109.232	87.228	78.024	64.096	1,8	1,1	0,7	0,5	-20,1	-10,6	-17,9
	Resto de Capítulos	797.755	981.875	1.190.983	1.163.065	13,1	11,8	11,4	9,9	23,1	21,3	-2,3

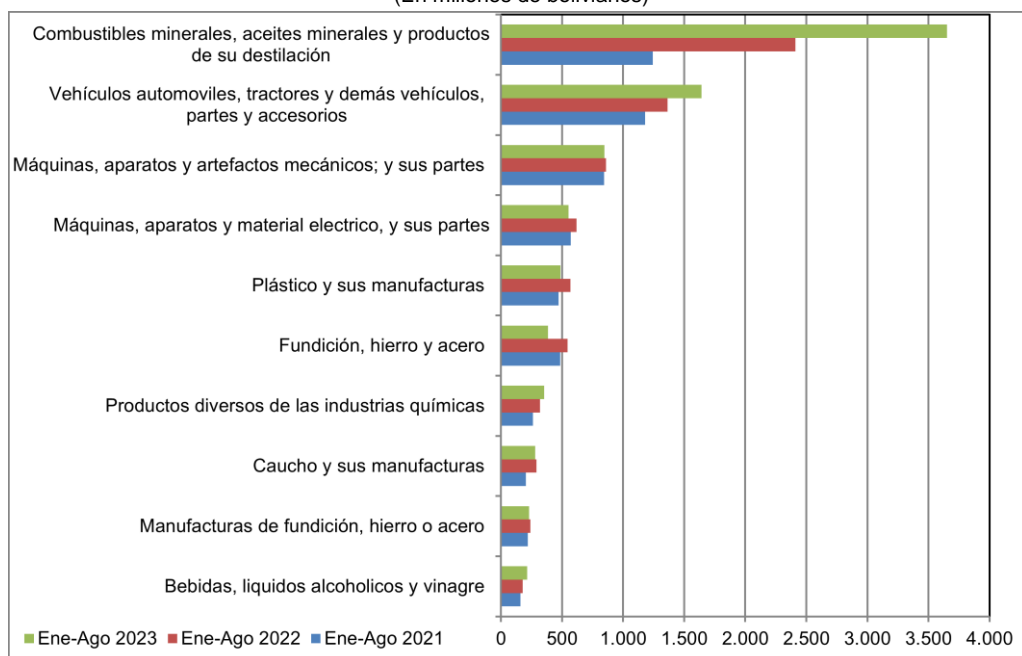
Recaudación Ordinaria Según Principal Capítulo de la NANDINA, Enero a Agosto de 2021 - 2023 (p)  
(En millones de bolivianos)

Agregando a los seis principales capítulos (detallados en el párrafo anterior), la recaudación obtenida por la importación del Capítulo 38 Productos diversos de las industrias químicas con tasa de participación del 3,0%, la importación del Capítulo 40 de Caucho y sus manufacturas con una tasa de participación del 2,4%, la importación del Capítulo 73 de Manufacturas de fundición, hierro o acero con tasa de participación de 1,9% y la importación del Capítulo 22 de Bebidas, líquidos alcohólicos y vinagre con tasa de participación del 1,8%. Estos diez principales capítulos representan el 73,2% de la recaudación observada entre enero y agosto de 2023, aspecto que muestra el alto porcentaje de concentración de la recaudación.

De los 97 capítulos que componen la NANDINA, los primeros veintinueve concentran el 90,1% de la recaudación por importaciones.



# Recaudación Liberada<sup>9</sup> del Pago de Tributos

Recaudación Liberada Según Impuesto, Enero a Agosto de 2018 - 2023 (p)  
(En millones de bolivianos)

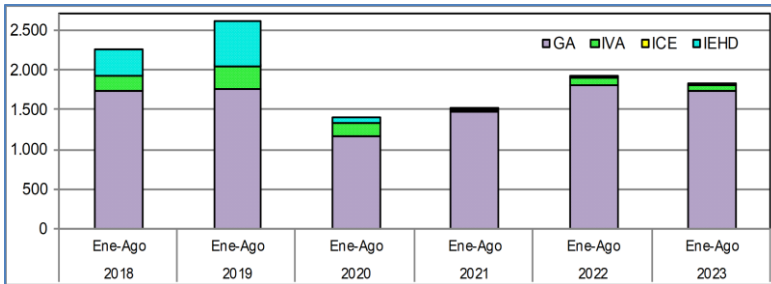

RECAUDACIÓN LIBERADA SEGÚN IMPUESTO  
Enero a Agosto de 2018 - 2023 (p)

Impuesto	2018 Ene-Ago	2019 Ene-Ago	2020 Ene-Ago	2021 Ene-Ago	2022 Ene-Ago	2023 Ene-Ago
Millones de bolivianos						
Total	2.244,0	2.595,4	1.402,7	1.490,8	1.888,1	1.805,5
GA	1.725,3	1.748,2	1.156,0	1.471,2	1.784,3	1.729,8
IVA	181,0	279,1	160,0	19,1	100,7	75,1
ICE	3,7	4,4	0,6	0,5	3,1	0,6
IEHD	334,0	563,6	86,1			

RECAUDACIÓN LIBERADA SEGÚN ACUERDO PREFERENCIAL Y DISPOSICIÓN LIBERATORIA  
Enero a Agosto de 2019 - 2023 (p)

Acuerdo Preferencial y Disposición Liberatoria	2019 Ene-Ago	2020 Ene-Ago	2021 Ene-Ago	2022 Ene-Ago	2023 Ene-Ago
Miles de bolivianos					
<b>Total</b>	<b>2.595.396</b>	<b>1.402.668</b>	<b>1.490.756</b>	<b>1.888.096</b>	<b>1.805.544</b>
<b>Acuerdo Preferencial</b>	<b>1.632.961</b>	<b>1.125.370</b>	<b>1.465.613</b>	<b>1.764.683</b>	<b>1.712.340</b>
Acuerdo Agropecuario N°2 (AAPAG-2)	2.353	2.353	1614		
Chile (ACE 22)	29.905	18.664	22.716	22.365	32.909
Venezuela (ACEBOLVE)	538	366	501	742	758
México (ACE 66)	75.524	50.319	70.532	71.214	89.270
Mercosur (ACE 36)	1.102.169	784.160	1.042.593	1.271.434	1.205.469
Cuba (ACE 47)	3.934	3.928	3.600	4.259	5.854
Cuba/Chile (ARPAR4)	112	75	75	55	121
Comunidad Andina	418.427	265.505	323.982	394.614	377.959
<b>Donaciones</b>	<b>29.023</b>	<b>13.500</b>	<b>2.327</b>	<b>43</b>	
<b>Exoneraciones</b>	<b>933.411</b>	<b>263.797</b>	<b>22.816</b>	<b>123.400</b>	<b>93.204</b>
Sector Diplomático	7.931	11.861	3.242	9.644	7.922
Ministerio de Economía y Finanzas Públicas	68.279	35.644	16.300	98.919	82.485
Organismos Internacionales	453	1.275	307	494	433
YPFB	577.414	86.062		382	
Otras Exoneraciones	179.334	28.956	2.967	13.960	2.364

	2019	2020	2021	2022	2023
Variación Porcentual con Relación a Similar Periodo del Año Anterior					
<b>Total</b>	<b>15,7</b>	<b>-46,0</b>	<b>6,3</b>	<b>26,7</b>	<b>-4,4</b>
<b>Acuerdo Preferencial</b>	<b>-0,1</b>	<b>-31,1</b>	<b>30,2</b>	<b>20,4</b>	<b>-3,0</b>
Acuerdo Agropecuario N°2 (AAPAG-2)	40,3	0,0	-31,4		
Chile (ACE 22)	-28,1	-37,6	21,7	-15	47,1
Venezuela (ACEBOLVE)	34,3	-32,0			
México (ACE 66)	-1,1	-33,4	40,2	10	25,4
Mercosur (ACE 36)	0,1	-28,9	33,0	21,9	-5,2
Cuba (ACE 47)	34,8	-0,2	-8,3	19,3	37,5
Cuba/Chile (ARPAR4)	-3,0	-33,3	0,0	-26,2	18,3
Comunidad Andina	2,1	-36,5	22,0	21,8	-4,2
<b>Donaciones</b>	<b>145,6</b>	<b>-53,5</b>	<b>-82,8</b>		
<b>Exoneraciones</b>	<b>56,1</b>	<b>-71,7</b>	<b>-91,4</b>	<b>440,8</b>	<b>-24,5</b>
Sector Diplomático	14,5	49,5	-72,7	197,5	-17,9
Ministerio de Economía y Finanzas Públicas	187,8	-19,4	-88,0	506,8	-16,6
Organismos Internacionales	-83,6	181,6	-75,9	61,0	-12,3
YPFB	71,1	-85,1	-100,0		-100,0
Otras Exoneraciones	-6,7	-83,9	-89,8	370,5	-83,1

	2019	2020	2021	2022	2023
Participación Porcentual					
<b>Total</b>	<b>100,0</b>	<b>100,0</b>	<b>100,0</b>	<b>100,0</b>	<b>100,0</b>
<b>Acuerdo Preferencial</b>	<b>62,9</b>	<b>80,2</b>	<b>98,3</b>	<b>93,5</b>	<b>94,8</b>
Acuerdo Agropecuario N°2 (AAPAG-2)	0,1	0,2	0,1		
Chile (ACE 22)	1,2	1,3	1,5	1,2	1,8
Venezuela (ACEBOLVE)	0,0	0,0	0,0	0,0	0,0
México (ACE 66)	2,9	3,6	4,7	3,8	4,9
Mercosur (ACE 36)	42,5	55,9	69,9	67,3	66,8
Cuba (ACE 47)	0,2	0,3	0,2	0,2	0,3
Cuba/Chile (ARPAR4)	0,0	0,0	0,0	0,0	0,0
Comunidad Andina	16,1	18,9	21,7	20,9	20,9
<b>Donaciones</b>	<b>1,1</b>	<b>1,0</b>	<b>0,2</b>	<b>0,0</b>	
<b>Exoneraciones</b>	<b>36,0</b>	<b>18,8</b>	<b>1,5</b>	<b>6,5</b>	<b>5,2</b>
Sector Diplomático	0,3	0,8	0,2	0,5	0,4
Ministerio de Economía y Finanzas Públicas	6,5	9,7	1,1	5,2	4,6
Organismos Internacionales	0,0	0,1	0,0	0,0	0,0
YPFB	22,2	6,1			
Otras Exoneraciones	6,9	2,1	0,2	0,7	0,1

La información considera actualizaciones y modificaciones por enmiendas realizadas en las Declaraciones de Importación.

	2019	2020	2021	2022	2023
Variación Porcentual con Relación a Similar Periodo del Año Anterior					
<b>Total</b>	<b>1,1</b>	<b>15,7</b>	<b>-46,0</b>	<b>6,3</b>	<b>26,7</b>
GA	0,6	1,3	-33,9	27,3	21,3
IVA	-16,4	54,2	-42,7	-88,1	427,6
ICE	-37,5	20,2	-85,9	-19,5	526,7
IEHD	18,2	68,7	-84,7	-100,0	

	2019	2020	2021	2022	2023
Participación Porcentual					
<b>Total</b>	<b>100,0</b>	<b>100,0</b>	<b>100,0</b>	<b>100,0</b>	<b>100,0</b>
GA	76,9	67,4	82,4	98,7	94,5
IVA	8,1	10,8	11,4	1,3	5,3
ICE	0,2	0,2	0,0	0,0	0,2
IEHD	14,9	21,7	6,1		

La recaudación liberada del pago de tributos entre enero y agosto de 2023 alcanza a 1.806 millones de bolivianos y disminuye en 4,4%. La recaudación liberada según impuesto presenta los siguientes resultados; disminuye el GA en 3,1%, el IVA en 25,4% y el ICE en 80,0%. El IEHD no registra información de liberación en la gestión 2022 y 2023.

Según tributo se tiene la siguiente participación porcentual, el 95,8% corresponde al GA y el 4,2% al IVA.

La recaudación liberada de trámites que se acogen a la desgravación arancelaria por acuerdos preferenciales disminuye en 3,0% y representa el 94,8% de la recaudación liberada, las Exoneraciones del Sector Diplomático, Ministerio de Economía y Finanzas Públicas, Organismos Internacionales, YPFB y otras exoneraciones disminuye en 24,5% y representan el 5,2% del total liberado. No se realizaron liberaciones por Donaciones entre enero y agosto de 2023.

Dentro de los Acuerdos Preferenciales el ACE 36 referente al MERCOSUR representa el 66,8% del total de la recaudación liberada, seguida por los trámites acogidos a desgravación con la Comunidad Andina con el 20,9%, el ACE 66 referido al Acuerdo con México participa con el 4,9%, el ACE 22 Acuerdo con Chile alcanza al 1,8% y el resto de los acuerdos preferenciales representa menos del uno por ciento de la recaudación liberada entre enero y agosto de 2023.

<sup>9</sup> **Recaudación Liberada.** Es la recaudación que se deja de percibir debido al cumplimiento de acuerdos de desgravación arancelaria, como el Acuerdo de Complementación Económica N° 22 entre Bolivia y Chile (ACE 22); Acuerdo de Complementación Económica N° 66 entre Bolivia y México (ACE 66) a partir del 7 de junio de 2010; Acuerdo de Complementación Económica N° 36 entre Bolivia y MERCOSUR (ACE 36); Acuerdo de Complementación Económica N° 47 entre Bolivia y Cuba (ACE 47); Desgravación arancelaria a las importaciones de bienes originarios de la Comunidad Andina de Naciones (CAN); Acuerdo N° 2 de Alcance Parcial para la liberación y expansión del comercio intra regional de semillas entre Argentina, Bolivia, Brasil, Chile, Colombia, Paraguay, Perú y Uruguay-, con el 100% de preferencia arancelaria (AAPAG-2); y el Acuerdo Regional N° 4 Preferencia Arancelaria Regional (PAR 4) entre Argentina, Bolivia, Brasil, Chile, Colombia, Cuba, Ecuador, México, Paraguay, Perú, Uruguay y Venezuela. Actualmente éste Acuerdo se aplica a las importaciones de Bolivia con Chile y Cuba con el 12% de preferencia arancelaria otorgada por el país (AR PAR4); Acuerdo de Complementación Económica con Venezuela (ACEBOLVE); y la determinación de liberaciones impositivas autorizadas por el Ministerio de Economía y Finanzas Públicas, como las donaciones y las exoneraciones referentes a material monetario, bienes de uso militar y material bélico, material publicitario, bienes de capital y otros.

## Indicadores de Recaudación por Importaciones <sup>10</sup>

**Tasa Efectiva, Tasa de Liberación y Tasa Nominal del GA, IVA y Total  
Enero a Agosto de 2022 y 2023 (p)**

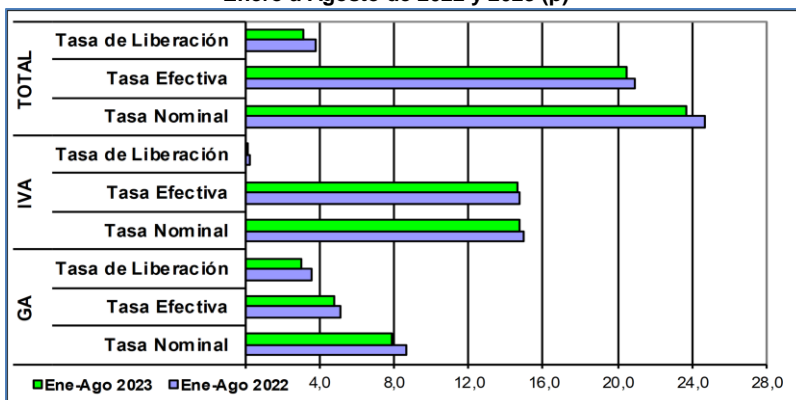

La tasa efectiva de la recaudación por importación de mercaderías, a nivel general entre enero y agosto de 2023 registra una disminución de 0,39 puntos porcentuales, es decir, la tasa efectiva de 20,91% registrada entre enero y agosto de 2022, disminuye a 20,52% en similar período de 2023. La tasa efectiva del GA disminuye en 0,23 puntos porcentuales, la tasa del IVA disminuye en 0,15 puntos porcentuales, el ICE crece en 0,01 puntos porcentuales y la tasa efectiva del IEHD decrece en 0,01 puntos porcentuales.

La tasa de liberación del GA es de 3,01% y del IVA es 0,13%, aspecto que determina a nivel general una tasa de 3,14%, siendo inferior está en 0,62 puntos porcentuales con relación a la tasa en similar periodo de la gestión 2022. A nivel de tributos se registra disminución en 0,55 puntos porcentuales en el GA, 0,07 puntos porcentuales en el IVA y 0,01 puntos porcentuales en el ICE. El IEHD no presenta una disminución de recaudación liberada entre enero y agosto de 2023.

La tasa nominal de la recaudación aduanera a nivel general es de 23,66%. El GA registró una tasa de 7,84%, el IVA una tasa de 14,71%, el ICE 1,07% y el IEHD 0,05%. La tasa nominal del GA decrece en 0,77 puntos porcentuales, la tasa nominal del IVA decrece en 0,22 puntos porcentuales y la tasa nominal del IEHD decrece en 0,01 puntos porcentuales.

### TASA EFECTIVA SEGÚN IMPUESTO

Enero a Agosto de 2018 - 2023 (p)

Tipo de Impuesto	2018 Ene-Ago	2019 Ene-Ago	2020 Ene-Ago	2021 Ene-Ago	2022 Ene-Ago	2023 Ene-Ago
<b>Porcentaje</b>						
Total	21,03	21,29	20,79	21,00	20,91	20,52
GA	4,53	5,01	4,54	4,62	5,06	4,83
IVA	14,82	15,03	14,95	15,18	14,73	14,58
ICE	1,62	1,20	1,24	1,12	1,06	1,07
IEHD	0,06	0,05	0,06	0,08	0,06	0,05
<b>Variación Absoluta</b>						
Total	0,22	0,26	-0,51	0,21	-0,09	-0,39
GA	-0,14	0,48	-0,47	0,08	0,44	-0,23
IVA	0,24	0,21	-0,08	0,23	-0,45	-0,15
ICE	0,12	-0,42	0,03	-0,12	-0,06	0,01
IEHD	0,01	0,00	0,01	0,02	-0,02	-0,01

### TASA DE LIBERACIÓN SEGÚN IMPUESTO

Enero a Agosto de 2018 - 2023 (p)

Tipo de Impuesto	2018 Ene-Ago	2019 Ene-Ago	2020 Ene-Ago	2021 Ene-Ago	2022 Ene-Ago	2023 Ene-Ago
<b>Porcentaje</b>						
Total	4,97	5,72	4,70	3,77	3,76	3,14
GA	3,82	3,85	3,93	3,72	3,56	3,01
IVA	0,40	0,61	0,48	0,05	0,20	0,13
ICE	0,01	0,01	0,00	0,00	0,01	0,00
IEHD	0,74	1,24	0,29			
<b>Variación Absoluta</b>						
Total	0,12	0,75	-1,01	-0,93	-0,01	-0,62
GA	-0,10	0,03	0,08	-0,21	-0,16	-0,55
IVA	-0,07	0,21	-0,14	-0,43	0,15	-0,07
ICE	-0,03	0,00	-0,01	0,00	0,01	-0,01
IEHD	0,32	0,50	-0,95	-0,29		

### TASA NOMINAL SEGÚN IMPUESTO

Enero a Agosto de 2018 - 2023 (p)

Tipo de Impuesto	2018 Ene-Ago	2019 Ene-Ago	2020 Ene-Ago	2021 Ene-Ago	2022 Ene-Ago	2023 Ene-Ago
<b>Porcentaje</b>						
Total	26,00	27,01	25,49	24,77	24,67	23,66
GA	8,35	8,86	8,47	8,34	8,61	7,84
IVA	15,22	15,64	15,42	15,22	14,93	14,71
ICE	1,63	1,21	1,24	1,12	1,06	1,07
IEHD	0,80	1,30	0,35	0,08	0,06	0,05
<b>Variación Absoluta</b>						
Total	0,34	1,01	-1,52	-0,72	-0,10	-1,01
GA	-0,24	0,51	-0,39	-0,13	0,27	-0,77
IVA	0,17	0,42	-0,22	-0,20	-0,29	-0,22
ICE	0,09	-0,42	0,03	-0,12	-0,06	0,00
IEHD	0,33	0,50	-0,94	-0,27	-0,02	-0,01

### <sup>10</sup> Indicadores relacionados a la recaudación por importaciones:

**Tasa Efectiva:** Muestra el porcentaje que representa la recaudación aduanera respecto del valor CIF de Importación.

$$\text{Tasa Efectiva} = \frac{\text{Recaudación pagada}}{\text{Importación}} * 100$$

**Tasa de Liberación:** Muestra el porcentaje que representa la recaudación liberada del pago de tributos respecto del valor CIF de importación.

$$\text{Tasa de Liberación} = \frac{\text{Recaudación liberada}}{\text{Importación}} * 100$$

**Tasa Nominal:** Muestra el porcentaje que representa la recaudación potencial respecto del valor CIF de Importación.

$$\text{Tasa Nominal} = \text{Tasa Efectiva} + \text{Tasa de liberación}$$

**NOTA METODOLÓGICA:** La información de recaudación por importación esta compilada bajo el criterio de fecha de pago.

Consultas a: ADUANA NACIONAL – Unidad de Planificación, Estadísticas y Control de Gestión  
Av. 20 de Octubre N° 2038      Teléfono 2128008 interno 1114      e-mail: gchavez@aduana.gob.bo